ایران ورزشی

روزنامه صبح ایران ● سال سی‌ام ● یکشنبه ۸ آذر ۱۴۰۵ ● 29 Nov 2026 ● ۱۹ جمادی‌الثانی ۱۴۴۸ ● شماره ۸۲۷۶ ● ۱۰هزار تومان

www.inn.ir/sport | iranvarzeshii



شکست تراکتور در خانه
پیروزی شیرین محرم و سهراب

هفته چهاردهم لیگ برتر
تراکتور 2-0 ذوب‌آهن
یادگار امام(ره)

هفته چهاردهم لیگ برتر
استقلال 0-1 صنعت نفت
شهرقدس

هفته چهاردهم لیگ برتر
سپاهان 1-5 نساجی
نقش جهان

هت‌تریک ایران در شکار سامورایی‌ها در فینال فوتبال ساحلی

پنجمین تاج بر سر امپراطور آسیا



تیم ملی فوتبال ساحلی ایران با نمایشی مقتدرانه در دیدار فینال جام ملت‌های آسیا ۲۰۲۶ تایلند، ژاپن را با نتیجه ۳ بر یک شکست داد و برای پنجمین بار بر بام فوتبال ساحلی قاره کهن ایستاد؛ قهرمانی ارزشمندی که بار دیگر جایگاه فنی و قدرت رقابتی ایران را در سطح آسیا به نمایش گذاشت. شاگردان علی نادری در دیداری که از ساعت ۱۵ روز شنبه آغاز شد، مقابل یکی از قدرت‌های سنتی فوتبال ساحلی آسیا قرار گرفتند. ژاپنی‌ها که ۳ دوره سابقه قهرمانی در این رقابت‌ها را داشتند، شروع بهتری تجربه کردند و موفق شدند وقت نخست مسابقه را با برتری یک بر صفر به پایان برسانند. پاسخ ایران در وقت دوم از راه رسید و ملی‌پوشان با جبران گل خورده، جریان مسابقه را تغییر دادند. در وقت سوم، برتری فنی و توان هجومی ساحلی‌بازان ایران آشکارتر شد و ۲ گل دیگر، پیروزی ۳ بر یک و قهرمانی را برای کشورمان به ارمغان آورد. علی میرشکاری، سیدعلی داستان و موحد محمدپور، ۳ گل ایران را به ثمر رساندند تا هر ۳ بازیکن در جشن قهرمانی نقش مستقیم داشته باشند. توانایی بازگشت به مسابقه پس از واگذاری وقت نخست، مدیریت فشار فینال و افزایش قدرت هجومی در ۱۲ دقیقه پایانی، از مهم‌ترین ویژگی‌های فنی عملکرد ایران در این دیدار بود. تیم ملی نشان داد که علاوه بر برخورداری از مهره‌های توانمند، از انسجام تاکتیکی و ظرفیت ذهنی لازم برای تغییر شرایط مسابقه نیز برخوردار است. این قهرمانی اهمیت تاریخی ویژه‌ای دارد؛ چراکه ایران پیش از این در فینال‌های ۲۰۱۳ و ۲۰۲۳ نیز ژاپن را شکست داده بود و حالا برای سومین بار در مسابقه نهایی، این حریف را از رسیدن به جام محروم کرد. تیم ملی ایران پیش از این در سال‌های ۲۰۱۳، ۲۰۱۷، ۲۰۲۳ و ۲۰۲۵ قهرمان شده بود و با فتح جام ۲۰۲۶، تعداد قهرمانی‌های خود را به ۵ رساند. کسب ۵ عنوان سومی و یک مقام چهارمی در سال ۲۰۰۹ نیز کارنامه ایران در این رقابت‌ها را تکمیل می‌کند. پیروزی مقابل ژاپن، فراتر از کسب یک جام دیگر، نشانه تداوم قدرت فوتبال ساحلی ایران و تثبیت جایگاه این رشته در بالاترین سطح رقابت‌های آسیایی است؛ جایگاهی که حفظ آن به برنامه‌ریزی مستمر، پشتوانه‌سازی و تداوم روند موفقیت‌های نسل فعلی نیاز دارد. در دیدار رده‌بندی نیز عمان با نتیجه ۸ بر ۴ لبنان را شکست داد و عنوان سوم رقابت‌ها را به دست آورد.

عکس: سهیل سعادتمندی- فدراسیون فوتبال

اولتیماتومی در کار نیست
نیمکت پرسپولیس تغییر نمی‌کند

فرمان پرسپولیس همچنان در دست تارتار

۶

پرونده باکیچ
به کمیته انضباطی رسید

شکایت ۳ باشگاه لیگ برتری از پرسپولیس

۲

یک رأی سنگین دیگر برای آبی‌ها

غرامت ۲.۷ میلیاردی استقلال به سرمربی سابق!

۷

قرارداد سرمربی امید، بند فسخ ندارد

گل‌محمدی فقط به سهمیه المپیک فکر می‌کند

۲

استعفای دوم زارع و سکوتی که
نیمکت را معلق کرده است

ملوان در برزخ

۵

پرونده بازنگری در مقررات قضایی
به ایستگاه پایانی رسید

جراحی انضباطی علیه متخلفان

۲

شکست دوباره ستاره‌های تکواندو
در فینال گرندپری قزاقستان

سقوط آزاد در آستانه

۳

سرمقاله

سکوت دشمنانت را ببین

مجید سلطانی
خبرنگار

گابریل گارسیا مارکز نویسنده فقید کلمبیایی جمله مشهوری دارد: «لذتبخش‌ترین حس پس از موفقیت، سکوت دشمنان توست».
دیروز این احساس لذتبخش را به زیباترین وجهش لمس کردیم. با گوشت و پوست و احساس‌مان لذت بردیم؛ وقتی بازیکنان باغیرت فوتبال ساحلی از شکست یک بر صفر مقابل ژاپن در فینال ساحلی آسیا، پیروزی ۳ بر یک ساختند و قهرمانی را به ما هدیه کردند.
وقتی قهرمان شدیم، آسیا ساکت شد. مگر می‌شود کشوری از زیر سایه جنگ و تحریم‌های ظالمانه‌ای که به آن تحمیل کردند، قهرمانی و افتخار بسازد؟ مگر می‌شود کشوری که دو قدرت اتمی دنیا به آن حمله کردند، در میان ۵۲ کشور آسیایی که همه در آرامش و رفاه هستند، قهرمان شود؟ آسیا ساکت ماند و قهرمانی شیرپسرهای ما را با بهت دید.
آنها قهرمانی ایران را دیدند اما محال است راز قهرمانی ما را دریابند. آنها ایرانی را نمی‌شناسند که اگر می‌شناختند جام را برای ما کنار می‌گذاشتند. آنها هرگز نمی‌دانند ایرانی در دل سختی، چگونه مقاوم و مبارز و نترس می‌شود. راز ماندگاری ما در طول تاریخ همین است که هرگز تسلیم دشواری‌ها نشده‌ایم.
تیم فوتبال ساحلی ایران به عنوان نماینده این خاک در حالی به مسابقات قهرمانی آسیا رفت که حتی مسیر پروازی ما را هم بسته بودند؛ اما مگر این سنگ‌ها می‌تواند راه را برای ایرانی ببندد؟
تیم ساحلی ما در حالی به مسابقات رفت که خیلی‌ها آرزوی شکست برایش داشتند و چقدر لذتبخش است دیدن سکوت بدخواهان این سرزمین. حالا رؤیاهای بزرگتری در سر داریم. واقعیت را صریح و شفاف بگوییم: آسیا برای ما کوچک شده است. مسابقات جهانی پیش روی ماست و باید برای فتح قله‌های جهانی خیز برداریم.

لژیونرها

بررسی عملکرد لژیونرهای ایرانی در لیگ نخبگان آسیا

طارمی و آزمون در تعقیب ستاره‌ها

حامد حسینی/ لیگ نخبگان آسیا به میدان نمایش قدرت ستاره‌های بزرگ فوتبال قاره تبدیل شده و در این میان، نام سه بازیکن ایرانی بیش از سایرین مورد توجه قرار گرفته است؛ مهدی طارمی، سردار آزمون و سعید عزت‌اللهی که با پیراهن الوصل و شباب الاهلی، مأموریت متفاوتی را در معتبرترین تورنمنت باشگاهی آسیا دنبال می‌کنند. بررسی عملکرد این سه بازیکن، تصویری جالب از فاصله آنها با ستاره‌های مطرح مسابقات ارائه می‌دهد.

در میان نمایندگان ایران، مهدی طارمی فعلاً عملکرد درخشان‌تری داشته است. مهاجم الوصل در چهار مسابقه موفق به ثبت سه گل و دو پاس گل شده تا با پنج مشارکت مستقیم در گل، یکی از مهره‌های تأثیرگذار تیمش لقب بگیرد. طارمی با تجربه حضور در فوتبال اروپا و شناخت بالای خود از فضاهای هجومی، نشان داده همچنان توانایی تعیین سرنوشت مسابقات بزرگ را دارد.

سردار آزمون نیز در ترکیب شباب الاهلی آمار قابل توجهی به ثبت رسانده است. دو گل و دو پاس گل در کارنامه مهاجم ایرانی دیده می‌شود؛ آماری که اهمیت او در ساختار هجومی تیم اماراتی را نشان می‌دهد. درخشش مقابل الاتحاد عربستان و نقش‌آفرینی برابر استقلال، جایگاه آزمون را به‌عنوان یکی از مهره‌های کلیدی شباب الاهلی تثبیت کرده است.

در سوی دیگر، سعید عزت‌اللهی برخلاف دو مهاجم ایرانی، وظیفه متفاوتی دارد. هافبک دفاعی شباب الاهلی با بیش از ۴۰۰ دقیقه حضور در زمین، مسئولیت برقراری تعادل در خط میانی، تخریب حملات حریفان و پوشش فضاهای دفاعی را برعهده داشته است. طبیعی است که ارزیابی عملکرد او با معیار گل و پاس گل امکان‌پذیر نباشد.

اما فاصله ایرانی‌ها با ستاره‌های بزرگ آسیا چقدر است؟ پرینس آمپم با هشت گل و خولیان کوینیونز با شش گل در جمع برترین گلزنان قرار دارند. ژائو فلیکس و روبن نوس نیز از چهره‌های شاخص این رقابت‌ها هستند.

خبر

راز خروج ناگهانی داور از بازی گل‌گهر فاش شد

حنا حطاب، داور سوری دیدار گل‌گهر و الجزیره در لیگ قهرمانان آسیا ۲، در دقیقه ۳۲ نیمه نخست و پس از اعلام خطای میلرسون روی علی‌اصغر عاشوری، به ارسین دستان‌اوغلو، دروازه‌بان الجزیره که هیچ دخالتی در صحنه نداشت، کارت زرد نشان داد. تصمیم عجیب داور، تعجب بازیکنان دو تیم و اعتراض کادر فنی الجزیره را به دنبال داشت و باعث شد مسابقه برای چند دقیقه متوقف شود.

پس از پایان نیمه نخست، مهدی رحمتی، سرمربی گل‌گهر، در گفت‌وگو با اعضای کادر فنی تیمش درباره عملکرد حطاب گفت: «داور مست است.» اظهارنظری که با توجه به اتفاقات رخ‌داده در زمین، بازتاب قابل توجهی پیدا کرد و ابهاماتی را درباره وضعیت جسمانی و شرایط قضاوت داور سوری به وجود آورد.

در پی انتشار این اظهارات و حواشی مربوط به عملکرد حطاب، یک منبع آگاه از کنفدراسیون فوتبال آسیا (AFC) در گفت‌وگو با روزنامه «الامارات الیوم»، ادعای مستی داور سوری را رد کرد و دلیل تعویض او را بروز مشکل جسمانی دانست.

این منبع درباره شرایط حطاب و روند رسیدگی پزشکی به او توضیح داد: «داور با مشکل جسمانی مواجه شد که تعویض او را ضروری کرد. او تحت درمان و معاینه پزشکان باشگاه الجزیره قرار گرفت و پزشکان توصیه کردند که مسابقه را ادامه ندهد؛ به همین دلیل تغییر داور انجام شد.»

پرونده باکیچ به کمیته انضباطی رسید

شکایت ۳ باشگاه از پرسپولیس برای کسر ۶ امتیاز

غیبت مارکو باکیچ در فهرست پرسپولیس، حالا ابعاد تازه‌ای پیدا کرده و احتمال ورود پرونده این بازیکن به کمیته انضباطی فدراسیون فوتبال مطرح شده است. طبق اطلاعات رسیده، باشگاه‌های ذوب‌آهن و استقلال خوزستان قصد دارند به دلیل استفاده پرسپولیس از باکیچ در دیدارهای رودررو، از سرخپوشان شکایت کنند. استقلال تهران نیز قرار است به این شکایت بپیوندد تا پرونده استفاده از بازیکن غیرمجاز در ۳ مسابقه پرسپولیس پیگیری شود. باکیچ در دیدارهای پرسپولیس مقابل تراکتور، ذوب‌آهن و استقلال خوزستان به میدان رفت. سرخپوشان مقابل تراکتور شکست خوردند، اما دو مسابقه دیگر را با پیروزی‌های پرگل پشت سر گذاشتند. در صورت پذیرش شکایت و اثبات تخلف، احتمال تغییر نتایج این دو مسابقه و کسر ۶ امتیاز از پرسپولیس وجود دارد. ریشه این ماجرا به ثبت قرارداد باکیچ بازمی‌گردد. ظاهراً باشگاه پرسپولیس تصور می‌کرد قرارداد فصل دوم این بازیکن به‌صورت خودکار تمدید می‌شود، درحالی‌که قرارداد او فقط برای فصل گذشته اعتبار داشته و قرارداد جدید باید پیش از پایان مهلت نقل‌وانتقالات به ثبت می‌رسید. پرسپولیس تا هفته چهارم از این موضوع اطلاع نداشت، اما پس از اعلام فدراسیون مبنی بر بی‌اعتباری قرارداد، دیگر نتوانست از هافبک مونته‌نگرویی خود استفاده کند. پیمان حدادی، مدیرعامل باشگاه، پیش‌تر در برنامه فوتبال برتر این موضوع را تکذیب کرده و مدعی شده بود باکیچ مشکلی برای همراهی تیم ندارد. اکنون باید دید شکایت احتمالی رقبا چه سرنوشتی برای این پرونده و امتیازات پرسپولیس رقم خواهد زد.

پرونده بازنگری در مقررات قضایی به ایستگاه پایانی رسید

جراحی انضباطی علیه متخلفان


عکس: فوتبال ۳۶۰

گزارش یک

سیناحسینی
خبرنگار

فدراسیون فوتبال در آستانه بازنگری در آیین‌نامه انضباطی قرار گرفته و قرار است ظرف روزهای آینده، جلسه نهایی بررسی پیشنهادهای اصلاحی برگزار شود؛ اقدامی که با توجه به تکرار تخلفات، رفتارهای غیرورزشی، بداخلاقی‌ها و بی‌توجهی برخی از ارکان فوتبال به قوانین و مقررات، از اهمیت ویژه‌ای برخوردار است.

محمدمهدی نبی، نایب‌رئیس فدراسیون فوتبال، با اشاره به مأموریتی که از سوی رئیس فدراسیون برای پیگیری این موضوع دریافت کرده، توضیح می‌دهد: «طبق مأموریتی که ریاست فدراسیون به من داد، جلساتی با رؤسای محترم ارکان قضایی داشتیم. آیین‌نامه مقررات انضباطی باید به‌روزرسانی شود.» به گفته نبی، رئیس کمیته تدوین مقررات نیز در این جلسات حضور داشته و برای دریافت و جمع‌بندی پیشنهادهای ارکان قضایی و کمیته وضعیت، دو هفته فرصت درخواست کرده است؛ مهلتی که تا پایان هفته جاری به اتمام می‌رسد. نایب‌رئیس فدراسیون درباره مراحل بعدی نیز اعلام کرده است: «اوایل هفته آینده جلسه نهایی را بابت بررسی پیشنهادات درخصوص مقررات انضباطی برگزار می‌کنیم. این پیشنهادات باید در هیأت‌رئیسه فدراسیون مصوب شود و آن بخشی هم که نیاز به طرح در مجمع دارد، به مجمع می‌رود.»

ضرورت این بازنگری را باید در عملکرد مقررات فعلی و میزان بازدارندگی آنها جست‌وجو کرد. تکرار توهین به داوران، اعتراض‌های غیرمتعارف بازیکنان و مربیان، رفتارهای خارج از عرف مدیران، بدرفتاری تماشاگران و تخلفات مکرر برخی باشگاه‌ها نشان می‌دهد برخوردهای انضباطی موجود نتوانسته‌اند اثر بازدارنده مطلوبی داشته باشند

> تکرار توهین به داوران، اعتراض‌های غیرمتعارف بازیکنان و مربیان رفتارهای خارج از عرف مدیران، بدرفتاری تماشاگران و تخلفات مکرر برخی باشگاه‌ها نشان می‌دهد برخوردهای انضباطی موجود نتوانسته‌اند اثر بازدارنده مطلوبی داشته باشند

و تخلفات مکرر برخی باشگاه‌ها نشان می‌دهد برخوردهای انضباطی موجود نتوانسته‌اند اثر بازدارنده مطلوبی داشته باشند. در چنین شرایطی، این پرسش جدی مطرح است که آیا مشکل فوتبال ایران کمبود قانون است یا ضعف در اجرای مقررات و تناسب نداشتن مجازات‌ها با تخلفات؟

یکی از مهم‌ترین چالش‌ها، تناسب میان نوع تخلف و مجازات تعیین‌شده است. جریمه‌های نقدی در بسیاری از پرونده‌ها به ابزار اصلی برخورد تبدیل شده‌اند؛ درحالی که برای برخی باشگاه‌های برخوردار از منابع مالی قابل‌توجه، پرداخت این جرایم الزاماً بازدارنده نیست. آیین‌نامه باید میان تخلفات موردی، عمدی و تکرارشونده تفاوت قائل شود و برای رفتارهایی که به اعتبار فوتبال آسیب می‌زنند، ضمانت‌های اجرایی متناسب و مؤثر پیش‌بینی کند. مسأله دیگر، مسئولیت باشگاه‌ها در قبال رفتار هواداران و عوامل اجرایی است. تکرار فحاشی، پرتاب اشیا و رفتارهای خشونت‌آمیز در ورزشگاه‌ها ضرورت بازنگری در سازوکار مسئولیت‌پذیری باشگاه‌ها را نشان می‌دهد. همچنین برخورد با اظهارات تحریک‌آمیز مدیران، مربیان و بازیکنان که به افزایش تنش‌ها دامن می‌زنند، باید از چهارچوب برخوردهای مقطعی خارج شود و رویه‌ای روشن و یکسان داشته باشد.

شفافیت در صدور آرا، وحدت رویه قضایی، تعیین دقیق حدود اختیارات ارکان قضایی، تسریع در رسیدگی به پرونده‌ها و جلوگیری از برخوردهای سلیقه‌ای نیز از موضوعاتی است که نمی‌توان در اصلاح آیین‌نامه نادیده گرفت. اعتبار هر مقرره‌ای به میزان اجرای عادلانه و بدون تبعیض آن وابسته است. اگر باشگاه‌ها و اشخاص به این جمع‌بندی برسند که جایگاه، نفوذ یا توان مالی می‌تواند بر نحوه برخورد انضباطی تأثیر بگذارد، هیچ اصلاحی به نتیجه مطلوب نخواهد رسید.

اکنون کمیته تدوین مقررات و ارکان قضایی فدراسیون در آستانه ارائه پیشنهادها و جمع‌بندی نهایی قرار دارند. تصویب تغییرات در هیأت‌رئیسه و ارجاع موارد نیازمند تصویب مجمع نیز مراحل قانونی این مسیر را مشخص می‌کند. پرسش اصلی اینکه آیا قرار است با تغییر چند ماده و افزایش جرایم نقدی، پرونده اصلاحات بسته شود یا فدراسیون به دنبال ایجاد نظام انضباطی شفاف، عادلانه و بازدارنده است؟

فوتبال ایران برای مقابله با تخلفات و قانون‌گریزی‌ها، بیش از اصلاحات ظاهری به مقرراتی کارآمد و اجرای قاطعانه آنها نیاز دارد. بازنگری در آیین‌نامه انضباطی زمانی ارزشمند خواهد بود که نتیجه آن در رفتار باشگاه‌ها، مدیران، بازیکنان و تماشاگران دیده شود، نه اینکه پس از مدتی، همان تخلفات با همان مجازات‌های کم‌اثر تکرار شوند.

اتفاق غیرمنتظره در نخستین روز اردوی تیم ملی فوتسال

ستاره شمسایی از مدار خارج شد



اردوی آماده‌سازی تیم ملی فوتسال ایران از دیروز در مرکز ملی فوتبال آغاز شد؛ اردویی که وحید شمسایی و شاگردانش در آن باید خود را برای رقابت‌ها و دیدارهای مهم و حساسی که پیش‌روی تیم ملی قرار دارد، آماده کنند. شروع این اردو قرار بود فرصتی برای آغاز برنامه‌های آماده‌سازی و ارزیابی شرایط بازیکنان باشد، اما نخستین اتفاق ناخوشایند، پیش از آغاز تمرینات رسمی رقم خورد تا سرمربی تیم ملی یکی از نفرات دعوت‌شده را از دست بدهد. حسین سبزی، بازیکن گهرزمین سیرجان، هنگام معرفی خود به کادر فنی از احساس درد خبر داد. پس از بررسی شرایط این بازیکن و انجام معاینات پزشکی، مشخص شد سبزی دچار مصدومیت جزئی شده است؛ مصدومیتی که باعث شد کادر فنی درباره ادامه حضور او در اردو تصمیم‌گیری کند. در پی اعلام نظر تیم پزشکی، کادر فنی تیم ملی به‌منظور جلوگیری از تشدید آسیب‌دیدگی، تصمیم به خروج حسین سبزی از اردو گرفت تا این بازیکن بتواند روند درمانی خود را دنبال کند. به این ترتیب، شمسایی در نخستین روز اردوی آماده‌سازی، یکی از بازیکنان دعوت‌شده را به دلیل مصدومیت در اختیار نخواهد داشت. غیبت سبزی در شرایطی اتفاق افتاده که تیم ملی فوتسال ایران باید خود را برای مسابقات پیش‌رو و بازی‌های مهم و حساسی که در انتظار ملی‌پوشان است، آماده کند. در چنین شرایطی، هرگونه تغییر در فهرست نفرات حاضر در اردو، می‌تواند برنامه‌های اولیه کادر فنی را تحت تأثیر قرار دهد و ضرورت مدیریت شرایط بازیکنان را بیش از گذشته نشان دهد.

البته مصدومیت حسین سبزی جزئی اعلام شده و تصمیم کادر فنی نیز با هدف پیشگیری از تشدید آسیب‌دیدگی این بازیکن اتخاذ شده است. اکنون سبزی باید مراحل درمانی خود را دنبال کند و شمسایی نیز تمرینات تیم ملی را با نفرات حاضر در اردو ادامه خواهد داد.

شروع اردوی تیم ملی با این اتفاق همراه شد؛ اتفاقی که اگرچه به مصدومیت جزئی یک بازیکن مربوط است، اما برای کادر فنی در آستانه بازی‌های حساس پیش‌رو، خبری خوشایند محسوب نمی‌شود.

آخرین فرصت برای رسیدن به تیم ملی

تور استعدادیابی در لیگ نوجوانان



کادر فنی تیم ملی فوتبال نوجوانان ایران در آستانه آغاز دور جدید برنامه‌های آماده‌سازی، روند استعدادیابی و ارزیابی بازیکنان مستعد در لیگ‌های برتر نوجوانان تهران و کشور را آغاز کرده است؛ اقدامی که با هدف شناسایی چهره‌های جدید و تقویت نقاط ضعف تیم برای حضور در رقابت‌های پیش‌رو انجام می‌شود. به گزارش سایت رسمی فدراسیون فوتبال، کادر فنی تیم ملی نوجوانان روز جمعه با حضور در ورزشگاه‌ها، دیدارهای سایپا و کیا، استقلال و نارنجی‌پوشان، دوستی‌مهر و سفیران از لیگ برتر تهران و همچنین مسابقه سپیدرود و ملوان از لیگ برتر کشور را از نزدیک تماشا کرد تا عملکرد بازیکنان مستعد را زیر نظر بگیرد. ارمغان احمدی، سرمربی تیم ملی نوجوانان، درباره این برنامه استعدادیابی گفت: «بلافاصله پس از پایان مسابقات انتخابی جام ملت‌های آسیا، ارزیابی مسابقات لیگ‌های تهران و کشور را آغاز کردیم. با توجه به اینکه حدود یک ماه دیگر نخستین اردوی تیم را برگزار خواهیم کرد، لازم است در برخی پست‌ها بازیکنانی را که توانایی کمک به تیم ملی دارند، شناسایی و ارزیابی کنیم.» احمدی با تأکید بر ادامه این روند در هفته‌های آینده افزود: «در این مدت مسابقات را با دقت بررسی می‌کنیم تا فرصت حضور در تیم ملی را به بازیکنانی بدهیم که شایستگی فنی خود را به اثبات برسانند. نخستین اردوی ما از هفته اول دی‌ماه آغاز می‌شود و بازیکنان شایسته به اردو دعوت خواهند شد تا در نهایت طی دو یا سه اردو به فهرست نهایی برسیم.» این برنامه در شرایطی دنبال می‌شود که تیم ملی نوجوانان ایران برای حضور قدرتمند در رقابت‌های مهم آسیایی، نیازمند تشکیل مجموعه‌ای هماهنگ، باکیفیت و برخوردار از عمق مناسب در تمامی خطوط است. با توجه به حساسیت مسابقات پیش‌رو و اهمیت رقابت با مدعیان فوتبال آسیا، انتخاب دقیق استعدادها و ایجاد فرصت برای چهره‌های جدید می‌تواند نقش مهمی در افزایش قدرت رقابتی این تیم داشته باشد. حالا باید دید کدام‌یک از استعدادهای لیگ نوجوانان تهران و کشور می‌توانند با درخشش در هفته‌های آینده، نظر کادر فنی را جلب کنند و به جمع ملی‌پوشان آینده فوتبال ایران راه یابند.

قرارداد سرمربی تیم امید بند فسخ ندارد

گل‌محمدی فقط به سهمیه المپیک فکر می‌کند

محسن ذاکری
خبرنگار

تساوی یک بر یک پرسپولیس مقابل آلومینیوم اراک در هفته چهاردهم لیگ برتر، بار دیگر بازار شایعات پیرامون نیمکت سرخپوشان را داغ کرد. این بار نام یحیی گل‌محمدی به‌عنوان گزینه احتمالی جانشینی مهدی تارتار مطرح شد؛ خبری که ظاهراً قرار است با هر لغزش پرسپولیس، نام سرمربی سابق این تیم را به صدر گمانه‌زنی‌ها بازگرداند. نکته عجیب ماجرا اینجاست که برخی بدون توجه به واقعیت‌های قراردادی و برنامه‌های تیم ملی امید، از بازگشت مربی‌ای صحبت می‌کنند که اساساً چنین تصمیمی ندارد!

قرارداد گل‌محمدی با فدراسیون فوتبال تا پایان المپیک ۲۰۲۸ لس‌آنجلس اعتبار دارد و هیچ بند فسخی نیز در آن پیش‌بینی نشده است. بنابراین، نه امکان جدایی یکطرفه برای این مربی وجود دارد و نه بازگشت او به پرسپولیس در شرایط فعلی موضوعیتی دارد. طرح چنین اخباری در شرایطی که تعهدات حرفه‌ای گل‌محمدی کاملاً مشخص است، بیشتر به شایعه‌سازی شباهت دارد تا انتشار اطلاعاتی مبتنی بر واقعیت.

ظاهراً در فوتبال ایران کافی است پرسپولیس نتیجه مطلوبی نگیرد تا نام مربیان سابق این باشگاه، بدون توجه به موقعیت شغلی و قراردادی‌شان، به‌عنوان گزینه‌های جانشینی مطرح شود. این بار نیز قرعه به نام گل‌محمدی افتاده؛ سرمربی‌ای که نه‌تنها برنامه‌ای برای بازگشت به فوتبال باشگاهی ندارد، بلکه با پذیرش هدایت تیم ملی امید، مسیر متفاوتی را برای ادامه فعالیت حرفه‌ای خود انتخاب کرده است.

جالب اینکه گل‌محمدی پیش از آغاز همکاری با تیم ملی امید، پیشنهادهایی از دو باشگاه لیگ برتری نیز دریافت کرده بود. در روزهایی که مسئولان فدراسیون فوتبال در عراق مشغول مذاکرات نهایی با این مربی و دریافت رضایتنامه او از باشگاه دهوک بودند، دو باشگاه لیگ برتری برای جذب یحیی ابراز تمایل کردند. با وجود این پیشنهادها، سرمربی ۵۵ ساله تصمیم گرفت همکاری با تیم ملی امید را آغاز کند؛ انتخابی که نشان‌دهنده پذیرش یک مسئولیت بلندمدت در فوتبال ملی بود.

فدراسیون فوتبال نیز هیچ علاقه‌ای به قطع همکاری با گل‌محمدی ندارد. قرارداد معتبر این مربی تا المپیک ۲۰۲۸ و برنامه‌های تدوین‌شده برای تیم امید، نشان می‌دهد طرفین برای ادامه این همکاری برنامه مشخصی دارند. بنابراین، تصور جدایی یحیی با هدف بازگشت به پرسپولیس، هیچ تناسبی با شرایط موجود ندارد. از سوی دیگر، گل‌محمدی و دستیارانش از زمان آغاز فعالیت، برنامه‌ریزی فشرده‌ای را برای شناسایی استعدادهای فوتبال ایران دنبال کرده‌اند. نظارت مستمر بر مسابقات لیگ برتر، لیگ دسته اول و حتی رقابت‌های لیگ‌های پایه، بخشی از فعالیت کادر فنی برای تشکیل تیمی قدرتمند است. این مربی برخلاف برخی تصورها، کار خود را به برگزاری اردو و تمرین محدود نکرده و روند ارزیابی بازیکنان را به شکل گسترده‌ای پیش برده است.

قرار است مرحله جدید اردوهای تیم ملی امید پس از پایان هفته پانزدهم لیگ برتر آغاز شود. گل‌محمدی و همکارانش در این اردو قصد دارند از نفرات جدیدی استفاده کنند؛ بازیکنانی که طی هفته‌های اخیر عملکردشان زیر نظر کادر فنی بوده و حالا فرصت حضور در جمع ملی‌پوشان را پیدا می‌کنند.

تمام تمرکز گل‌محمدی معطوف به آماده‌سازی تیم ملی امید برای حضور موفق در جام ملت‌های آسیا زیر ۲۳ سال است؛ هدفی که به ثبات، زمان و برنامه‌ریزی مستمر نیاز دارد. در چنین شرایطی، دامن زدن به شایعات بازگشت او به پرسپولیس، نادیده گرفتن یک پروژه ملی و تعهدات روشن سرمربی این تیم است.

واقعیت تغییری نکرده است؛ یحیی گل‌محمدی بند فسخی برای جدایی ندارد، قصد بازگشت به پرسپولیس را دنبال نمی‌کند و فدراسیون نیز برنامه‌ای برای پایان همکاری با او ندارد. بهتر است به‌جای وارد کردن سرمربی تیم امید به حاشیه‌های تکراری نیمکت پرسپولیس، مشکلات فنی این باشگاه در زمین فوتبال بررسی شود. گل‌محمدی انتخابش را کرده و تا پایان قراردادش در تیم ملی امید خواهد ماند.



توصیه یحیی به مدیران پرسپولیس

اشتباه نکنید از تارتار حمایت کنید

یحیی گل‌محمدی نسبت به فشارها و انتقادهای مطرح‌شده علیه مهدی تارتار موضع حمایتی دارد و امیدوار است سرمربی فعلی پرسپولیس بتواند با کسب نتایج مطلوب، شرایط این تیم را بهبود ببخشد. سرمربی جدید تیم امید که رابطه دوستانه و نزدیکی با تارتار دارد، معتقد است باید به او فرصت کافی داده شود تا بتواند توانایی‌هایش را در پرسپولیس نشان دهد. گل‌محمدی پیش از این نیز در جریان یک مصاحبه تلویزیونی از هواداران پرسپولیس خواسته بود در قضاوت درباره عملکرد تارتار صبور باشند و برای رسیدن به نتایج مطلوب به او زمان بدهند. این حمایت تنها به اظهارات رسانه‌ای محدود نمی‌شود چراکه در جریان بازگشت یحیی به ایران و توافق او برای هدایت تیم امید نیز تماس تلفنی میان این دو سرمربی برقرار شد و گل‌محمدی توصیه‌هایی را برای موفقیت تارتار در پرسپولیس با او در میان گذاشت. به نظر می‌رسد یحیی، با وجود مطرح شدن شایعاتی درباره مذاکره پرسپولیس با او برای بازگشت به نیمکت سرخپوشان که البته تکذیب شد، همچنان از مهدی تارتار حمایت می‌کند و امیدوار است او بتواند با نتایج خوب، پاسخ انتقادها و فشارها را بدهد.

شکست دوباره ستاره‌های تکواندو در فینال گرندپری قزاقستان

سقوط آزاد

گزارش یک

مسابقات تکواندوی فینال گرندپری که به میزبانی قزاقستان برگزار می‌شود، در روز اول با شکست دو ستاره تیم ملی تکواندوی ایران همراه شد. مرحله نهایی رقابت‌های گرندپری تکواندو در سال ۲۰۲۶، از صبح دیروز با حضور ۱۲۸تکواندوکار از ۳۷کشور به میزبانی آستانه قزاقستان آغاز شد.

در اولین روز این رقابت‌ها، مبارزات اوزان ۶۸- و ۸۰-کیلوگرم مردان و ۴۹-، ۵۷- و ۶۷+کیلوگرم زنان برگزار شد که دو ستاره تیم ملی تکواندو یعنی مهدی حاجی‌موسایی و ناهید کیانی با شکست مقابل رقبای خود از دور رقابت‌ها کنار رفتند تا یکبار دیگر این سؤال مطرح شود که چرا باید تکواندوکاران مدام در مسابقه باشند. مهدی حاجی‌موسایی باز هم به رقیبی باخت که ۳سال پیش هم به او باخته بود و ناهید کیانی هم در همان مسابقه اول شکست خورد تا وداع زودهنگامی با مسابقات داشته باشد.

ناهید کیانی در حالی راهی مسابقات گرندپری قزاقستان شده که این هشتمین رویدادی است که او در ۶ماه اخیر پشت سر می‌گذارد. این همه مسابقه برای یک ورزشکار حرفه‌ای در چنین شرایطی نمی‌تواند جالب توجه باشد. به هر حال یک ورزشکار یک زمانی را می‌تواند در اوج باشد اما بعد از آن به مرور دچار افت خواهد شد و طبیعی است که ورزشکار به این راحتی نمی‌تواند خودش را همیشه در فرم ایده‌آل حفظ کند. فشار به حدی روی ناهید کیانی زیاد است که او تقریباً بیشتر این مسابقات را هم واگذار کرده است. در حالی که اگر به او در دو رویداد استراحت می‌دادند شاید با یک مدال طلا می‌توانست دو غیبت دیگرش را جبران کند. البته کادرفنی فعلی مشخص نیست که دقیقاً چه برنامه‌ای برای ناهید کیانی دارد اما حیف است که این تکواندوکار شایسته ایران اینچنین در مسابقات مهم بین‌المللی شکست بخورد. حیف است که او به این شکل به باختن عادت کند و این البته وظیفه مهم و اصلی کادرفنی است که بخواهد با یک برنامه‌ریزی جدی جلوی این اتفاقات را بگیرد.

> ناهید کیانی در حالی راهی مسابقات گرندپری قزاقستان شده که این هشتمین رویدادی است که او در ۶ماه اخیر پشت سر می‌گذارد



عکس: کمیته ملی المپیک

مهدی حاجی‌موسایی هم در وزن ۶۸- کیلوگرم که پس از کسب مدال نقره بازی‌های آسیایی ناگویا، دومین تجربه خود را در این وزن پشت سر می‌گذارد، در اولین مبارزه برابر «مون جین هو»، نفر اول رنکینگ جهانی از کره جنوبی به میدان رفت و در دو راند با نتایج ۹ بر صفر و ۶ بر ۴ به پیروزی رسید اما در ادامه برای صعود به مرحله نیمه‌نهایی به سد محکم «آدرین وینسته» از اسپانیا برخورد کرد. حاجی‌موسایی در فینال گرندپری ۲۰۲۳ رم، هم در وزن ۵۸-کیلوگرم برابر نماینده اسپانیا شکست خورده بود و اینجا هم مسابقه را باخت تا بدون مدال بماند.

تعیین تکلیف استخدام سرمربی خارجی والیبال به دی ماه کشید

حواله به آینده نامعلوم

رضا عباسپور / اگرچه این‌گونه پیش‌بینی می‌شد که روبرتو پیاتزا سرمربی ایتالیایی پیشین تیم ملی والیبال بعد از کسب عنوان قهرمانی در بازی‌های آسیایی ۲۰۲۶ ناگویا قراردادش را با تیم ملی ایران تمدید کند، اما این اتفاق رخ نداد تا پیاتزا برای همیشه با والیبال ایران خداحافظی کند و بار دیگر تعیین تکلیف برای استخدام جانشین او هر روز به روز بعد موکول شده و ملی‌پوشان کشورمان برای استارت آماده‌سازی خود چشم به آینده داشته و منتظر استخدام سرمربی جدید خارجی برای آغاز اردوهای آماده‌سازی جدی و دور جدید تمرینات خود باشند.

شاید تا دی‌ماه سرمربی خارجی استخدام شود!

میلاد تقوی، رئیس فدراسیون والیبال کشورمان در پاسخ به این پرسش که بالاخره تکلیف سرمربی تیم ملی والیبال چه می‌شود و آیا فدراسیون از پیش گزینه‌ای را برای جانشینی سرمربی پیشین در نظر داشته است یا نه گفت: «این‌طور نیست که گزینه‌ای از قبل در نظر گرفته شده باشد. تاکنون جلساتی برگزار شده و با توجه به شرایط اقتصادی و وضعیت جنگی کشور، باید واقع‌بین بود؛ ممکن است نتوانیم مربی ایده‌آل خود را به ایران بیاوریم. تیم ملی مسیر دشواری برای صعود به المپیک پیش‌رو دارد و لازم است اولویت‌ها و خطوط قرمز فدراسیون مشخص باشد.»

تقوی تأکید کرده است: «انتخاب مربی خارجی یا ایرانی از پیش تعیین نشده و گزینه ایرانی منتفی نیست. اگر با توجه به شرایط فعلی نتوانیم با مربی خارجی به توافق برسیم، در هر صورت تیم ملی باید سرمربی داشته باشد. همه گزینه‌ها از جمله ویتالی هینن روی میز هستند و فدراسیون تلاش می‌کند تا پایان دی‌ماه به قطعیت برسد، اولویت‌ها و گزینه‌ها را مشخص کند و گزارشی به مردم ارائه دهد.»

نکته قابل توجه در موضوعی که رئیس فدراسیون والیبال به آن اشاره کرده این است که شاید تا دی‌ماه امسال سرنوشت سرمربی جدید تیم ملی والیبال تعیین تکلیف شود شاید هم شرایطی ایجاد شود که استخدام سرمربی تیم ملی به زمان دیگری موکول گردد! با در نظر گرفتن اینکه رقابت‌های جام جهانی والیبال و لیگ جهانی در سال ۲۰۲۷ پیش روی والیبال ایران است قطعاً اتلاف وقت برای استخدام سرمربی تیم ملی والیبال به هیچ وجه اتفاق خوب و خوشایندی برای والیبال ایران به‌شمار نمی‌رود. والیبال ایران در سال ۲۰۲۶ سوای بازی‌های آسیایی ناگویا که موفق شدیم سکوی قهرمانی را در غیاب تیم اول ژاپن به نام خود سند بزنیم، در لیگ ملت‌ها و جام جهانی به هیچ وجه شرایط و عملکرد ایده‌آلی نداشت. به همین دلیل ما حتی در رقابت‌های قهرمانی بزرگسالان آسیا نتوانستیم مقابل ترکیب اصلی ساموراوی‌های ژاپنی در فینال خوب باشیم و با شکست مقابل این تیم قدرتمند، شانس سهمیه و حضور مستقیم در بازی‌های المپیک ۲۰۲۸ لس‌آنجلس را از دست دادیم. به همین دلیل قطعاً رئیس فدراسیون والیبال به همراه اتاق فکر این مجموعه باید به‌جای وقت تلف کردن، هرچه سریع‌تر جانشینی شایسته برای پیاتزا استخدام کرده و فرصت را برای آماده‌سازی و هماهنگی تیم ملی از دست ندهند. چراکه اگر این فرصت طلایی را از دست بدهیم، قطعاً امسال نیز نباید توقع کسب نتیجه در رویدادهای معتبر پیش‌رو را داشته باشیم.

قرعه‌کشی جام جهانی والیبال

ایران در سید ۳ در انتظار رقیبان



در آستانه قرعه‌کشی جام جهانی والیبال ۲۰۲۷، سید تیم ملی والیبال ایران مشخص شد.

قرعه‌کشی جام جهانی والیبال ۲۰۲۷ به میزبانی لهستان پنجشنبه ۱۲ آذر برگزار می‌شود و حریفان تیم ملی والیبال ایران مشخص خواهند شد.

در آستانه قرعه‌کشی این رقابت‌ها، سیدبندی این رقابت‌ها مشخص شد و تیم ملی والیبال ایران در سید سوم قرار گرفت و براین اساس در جام جهانی با تیم‌های صربستان، جمهوری چک، یونان، رومانی، هلند، مکزیک و کره‌جنوبی روبه‌رو نخواهد شد.

تیم ملی والیبال ایران که اکنون در رده ۱۹ جهان قرار دارد، در تلاش است که از طریق رنکینگ سهمیه حضور در المپیک لس‌آنجلس را به دست بیاورد.

در این دوره از رقابت‌ها، ۳۲تیم در ۸گروه ۴تیمی به‌مصاف هم می‌روند. تیم‌های اول و دوم هر گروه به مرحله یک‌هشتم نهایی صعود می‌کنند. در دوره قبل که شگفتی‌های زیادی رخ داد، ایران در جمع ۸تیم پایانی قرار گرفت و توانست در یک‌هشتم نهایی صربستان را شکست دهد ولی برابر جمهوری چک شکست خورد. در نهایت ایتالیا و بلغارستان به فینال دوره قبل رسیدند که ایتالیا توانست عنوان قهرمانی را به دست بیاورد. از سال ۲۰۲۵ قرار شد جام جهانی والیبال هر دو سال یک بار برگزار شود.

پیشتر این رقابت‌ها هر ۴سال یک‌بار برگزار می‌شد. شوروی با ۶قهرمانی موفق‌ترین عملکرد را در این رقابت‌ها داشته و بعد از آن ایتالیا با ۵ و برزیل و لهستان با ۳قهرمانی در رده‌های بعدی قرار دارند.

سیدبندی جام جهانی والیبال ۲۰۲۷

سید ۱: لهستان (میزبان)، ایتالیا، آمریکا، ژاپن، برزیل، اسلوونی، فرانسه، بلغارستان

سید ۲: فنلاند، آلمان، اوکراین، کوبا، آرژانتین، بلژیک، کانادا، ترکیه

سید ۳: صربستان، ایران، جمهوری چک، یونان، رومانی، هلند، مکزیک، کره جنوبی

سید ۴: پورتوریکو، دانمارک، شیلی، مصر، استونی، تونس، کامرون، الجزایر

پنجره پنجم انتخابی جام جهانی ۲۰۲۷ بسکتبال

لشکر فرمانده یونانی آماده فتح فیلیپین



سرمربی تیم ملی بسکتبال ایران، اسامی ۱۲ بازیکن این تیم برای دومین دیدار در پنجره پنجم انتخابی جام جهانی ۲۰۲۷ برابر فیلیپین را اعلام کرد. تیم ملی بسکتبال ایران یکشنبه ۸ آذر در دومین مسابقه خود از پنجره پنجم انتخابی جام جهانی ۲۰۲۷، از ساعت ۱۲:۳۰ به مصاف فیلیپین می‌رود. سوتریوس مانولوپولوس سرمربی یونانی تیم ملی بسکتبال ایران برای این دیدار ۱۲ بازیکن را انتخاب کرده است که باید مقابل فیلیپین به میدان بروند. مبین شیخی، محمد امینی، بهنام یخچالی، پیتر گیرگوریان، محمدمهدی حیدری، آرمان زنگنه، محمد جمشیدی، ارسلان کاظمی، متین آقاجانپور، سالار طاهری، محمد رحیمی و سیدمهدی جعفری نفرات تیم ملی بسکتبال در این مسابقه خواهند بود. این دیدار در سالن کاریسما آره‌نا شهر سرمبان مالزی برگزار می‌شود. ایران در نخستین مسابقه خود در این پنجره با نتیجه ۸۴ بر ۶۷ برابر استرالیا شکست خورد و به دنبال جبران این نتیجه مقابل فیلیپین خواهد بود. ایران پیش از آغاز این پنجره با پنج پیروزی و سه شکست در رده سوم گروه E قرار داشت، اما با واگذاری نتیجه برابر استرالیا، چهارمین شکست خود را تجربه کرد و در رده پنجم گروه قرار گرفت. فیلیپین نیز که با چهار پیروزی و چهار شکست وارد پنجره پنجم شده بود با برتری برابر سوریه در رده سوم گروه قرار دارد. فیلیپین در پنجره چهارم انتخابی جام جهانی، برابر اردن و ایران به پیروزی رسید و با کسب دو برد ارزشمند، شرایط خود را در جدول گروه بهبود بخشید. این تیم در آخرین رویارویی با ایران، در پنجره قبل با نتیجه ۶۸ بر ۵۶ به پیروزی رسید تا حالا ملی‌پوشان ایران انگیزه زیادی برای جبران آن شکست داشته باشند.

کای ساتو، ای‌جی ادو و دوایت راموس از بازیکنان شاخص ترکیب فیلیپین هستند و بنی بوت‌رایت نیز به‌عنوان بازیکن تقویتی در ترکیب این تیم حضور دارد. فهرست ۱۲ نفره فیلیپین برای این پنجره شامل بنی بوت‌رایت، ای‌جی ادو، خوان گومز دلیانو، کوئنتین میلورا براون، کریس نیوسام، سی‌جی پرز، مایک فیلیپس، کوین کیامبائو، دوایت راموس، کای ساتو، اسکاتی تامپسون و تروی روزاریو است.

شمارش معکوس برای شروع تورنمنت قطرکاپ

حضور وزنه‌برداران رزرو به جای مدال‌آوران جهانی

کاروان وزنه‌برداری ایران در هر دو بخش مردان و زنان پس از اینکه در رقابت‌های جهانی ۲۰۲۶ نینگبوی چین (اولین مرحله گزینشی المپیک ۲۰۲۸ لس‌آنجلس) نتوانست از عنوان قهرمانی سال ۲۰۲۵ خود دفاع کند و از دستیابی به مدال طلای مجموع جهان نیز ناکام ماند حالا چشم امید به تورنمنت قطرکاپ دوحه که دومین مرحله گزینشی بازی‌های المپیک ۲۰۲۸ لس‌آنجلس است، دارد.

امیدهای المپیکی وزنه‌برداری ایران در دوحه غایبند!

پس از اینکه بهداد سلیمی و الهام حسینی، سرمربیان تیم‌های ملی مردان و زنان کشورمان لیست مد نظر خود برای اعزام نهایی وزنه‌برداران ملی‌پوش کشورمان به تورنمنت قطرکاپ (مرحله دوم گزینشی المپیک ۲۰۲۸ لس‌آنجلس) را اعلام کردند، مشخص شد که نام میرمصطفی جوادی، علی عالی‌پور، علیرضا معینی، علیرضا نصیری، علی داودی و علیرضا یوسفی در بخش مردان و ریحانه کریمی، نماینده بانوان ایران در رقابت‌های جهانی ۲۰۲۶ نینگبوی چین در لیست مسافران اعزامی وزنه‌برداری به قطرکاپ خارج شده و به جای آنها نفرات رزرو و پشت خط مانده‌های وزنه‌برداری عازم دوحه می‌شوند. برهمین اساس و طبق لیست اعلام شده توسط کادرهای فنی مردان و زنان کشورمان به ترتیب، عبدالله بیرانوند در دسته وزنی ۸۵ کیلوگرم در گروه C روی تخته می‌رود، حمیدرضا زارعی در دسته وزنی ۹۵ کیلوگرم در گروه C وزنه می‌زند، ابوالفضل زارع در گروه B روی تخته خواهد رفت و آیت شریفی نماینده فوق سنگین کشورمان در گروه A به مصاف رقبای خود می‌رود.

در بخش بانوان نیز هستی صدیقی در گروه B دسته وزنی ۶۹ کیلوگرم، نسیم قاسمی و آناهیتا زارعی در گروه B دسته وزنی ۷۷ کیلوگرم و مهسا بهشتی در گروه A دسته وزنی ۸۶ کیلوگرم به مصاف رقبای خود می‌روند. نکته قابل توجه و البته عجیب این ترکیب، حضور تنها ۲ نماینده مردان و زنان کشورمان یعنی آیت شریفی و مهسا بهشتی در گروه A و اصلی مسابقات است که مرحله دوم گزینشی المپیک ۲۰۲۸ لس‌آنجلس محسوب می‌شود! قطعاً سطح کیفی و کمی قطرکاپ امسال به واسطه اینکه مرحله دوم گزینشی المپیک است بسیار بالا خواهد بود.

احتمالاً به همین دلیل است که به لحاظ رکورد ورودی، وزنه‌برداران کشورمان در گروه‌های B و C حضور دارند. البته شاید کادرفنی به‌خاطر ترس از حذف شدن و اوت کردن وزنه‌برداران رزرو در کورس رقابت با قدرت‌های برتر وزنه‌برداری جهان تصمیم گرفتند تا جوان‌ترها با رکورد ورودی پایین‌تر در قطرکاپ حاضر شوند. عدم حضور مدال‌آوران جهانی وزنه‌برداری ایران در قطرکاپ نیز احتمالاً به دلیل دور شدن از شرایط رکوردی و آمادگی ایده‌آل بوده، همچنین ریکاوری آنها برای حضور در رقابت‌های ازبکستان که سومین مرحله گزینشی المپیک به شمار می‌رود. مجمع انتخاباتی کنفدراسیون وزنه‌برداری قاره آسیا در سال ۲۰۲۶ نیز قرار است به میزبانی دوحه قطر در تاریخ ۲۲ و ۲۳ آذر همراه با تورنمنت گزینشی قطرکاپ برگزار شود. دوئلی بین نامزدهای کرسی‌های تصمیم‌ساز وزنه‌برداری قاره آسیا که باید منتظر ماند و دید از بین این کرسی‌ها کدام صندلی مؤثر قسمت وزنه‌برداری ایران می‌شود.



خبر

آغاز ثبت‌نام انتخابات کمیته ملی المپیک

روز اول بدون متقاضی

نخستین روز نام‌نویسی از کاندیداهای انتخابات کمیته ملی المپیک در حالی به پایان رسید که هیچ ثبت‌نامی صورت نگرفت. نامنویسی از کاندیداهای انتخابات ۷دی کمیته ملی المپیک از دیروز (شنبه ۷آذر) در محل این کمیته آغاز شد و تا ۲۱آذر ادامه خواهد داشت. روز نخست این بازه زمانی در حالی به پایان رسید که هیچ فردی برای حضور در انتخاباتی و تصدی ریاست و نایب‌رئیسی یا عضویت در هیأت اجرایی نامنویسی نکرد.

مسابقات لیگ برتر کشتی فرنگی

معرفی چهار تیم نیمه‌نهایی

مرحله گروهی رقابت‌های لیگ برتر کشتی فرنگی باشگاه‌های کشور با شناخت ۴تیم صعودکننده به جمع تیم‌های برتر خاتمه یافت. با اتمام مسابقات مرحله گروهی لیگ برتر کشتی فرنگی، تیم‌های استقلال قم از گروه A و سپاهان اصفهان از گروه B موفق شدند در جایگاه نخست قرار بگیرند. به این ترتیب استقلال قم به عنوان تیم اول گروه A باید با تیم نفت و گاز زاگرس جنوبی تیم دوم گروه B مسابقه می‌دهد. تیم سپاهان اصفهان به عنوان تیم اول گروه B هم به مصاف تیم بانک‌شهر تیم دوم گروه A می‌رود.

تشکیل کمیته فنی پارادوومیدانی

با حکم سرپرست فدراسیون پارادوومیدانی، ۵عضو کمیته فنی این فدراسیون مشخص شدند. جلسه کمیته فنی این فدراسیون با حضور مهران تیشه‌گران سرپرست فدراسیون، سیدعلی کریمی سرپرست دبیرکلی و آذین ساکی سرپرست نایب‌رئیسی بانوان و اعضای کمیته برگزار شد. در این نشست، موضوعات تخصصی و فنی پارادوومیدانی، راهکارهای ارتقای سطح کیفی این رشته، بررسی ظرفیت‌های موجود و برنامه‌ریزی برای توسعه فعالیت‌های فنی و قهرمانی مورد بحث و تبادل نظر قرار گرفت. همچنین با هدف بهره‌گیری از دانش، تجربه و تخصص صاحب‌نظران این حوزه، احکام اعضای کمیته فنی فدراسیون از سوی دکتر تیشه‌گران ابلاغ شد. بر این اساس، محمدرضا مظلومی، عزت‌الله پرنیان، مسعود سروری، محمدرضا میرزایی، الهه شیعه و سمیرا فرمانی به‌عنوان اعضای کمیته فنی فدراسیون پارادوومیدانی معرفی شدند. کمیته فنی به‌عنوان یکی از ارکان تخصصی فدراسیون، نقش مهمی در بررسی مسائل فنی، ارائه راهکارهای کارشناسی و کمک به تدوین برنامه‌های توسعه‌ای و ارتقای جایگاه پارادوومیدانی کشور خواهد داشت.

رقابت پنج نفر در تیراندازی با کمان

صلاحیت مدیریتی ۵ نامزد تصدی پست ریاست فدراسیون تیراندازی با کمان تأیید شد و اسامی نهایی نامزدها پس از استعلام از نهادهای ذی‌صلاح توسط وزارت ورزش، اعلام می‌شود. حجت‌الله واعظی، غلامرضا شعبانی‌بهار، محمدحسین واقف‌زاده، محسن باقریان فرح‌آبادی و محمدعلی حسینی ۵ نامزد تصدی پست ریاست فدراسیون تیراندازی با کمان هستند که صلاحیت مدیریتی آنها، تأیید شده است. اسامی نهایی نامزدهای فدراسیون تیراندازی با کمان پس از استعلام از نهادهای ذی‌صلاح از سوی وزارت ورزش، اعلام خواهد شد. انتخابات فدراسیون تیراندازی با کمان ۳۰ آذرماه برگزار می‌شود.

هندبال قهرمانی زنان آسیا در قزاقستان

صعود ایران به جمع هشت تیم برتر

تیم ملی هندبال بانوان ایران در آخرین دیدار مرحله گروهی مسابقات قهرمانی آسیا ۲۰۲۶ به مصاف تیم ملی ژاپن رفت و با وجود شکست برابر این تیم به جمع ۸تیم برتر آسیا راه یافت. تیم ملی هندبال بانوان ایران در آخرین دیدار خود از مرحله گروهی بیست و یکمین دوره مسابقات هندبال قهرمانی زنان آسیا ۲۰۲۶، دیروز شنبه ۷آذر به مصاف ژاپن، مدافع عنوان قهرمانی این رقابت‌ها رفت. ملی‌پوشان ایران در این دیدار برابر یکی از قدرت‌های برتر هندبال آسیا و مدافع عنوان قهرمانی، با رویکردی حساب‌شده وارد زمین شدند و در طول مسابقه، با ارائه نمایشی منسجم در فاز دفاعی، تلاش کردند برابر حریف قدرتمند خود ایستادگی کنند. در نهایت این مسابقه با نتیجه ۲۵بر۱۶ به سود ژاپن به پایان رسید تا این تیم با کسب حداکثر امتیازات ممکن، راهی مرحله یک‌چهارم نهایی شود. تیم ملی هندبال بانوان ایران نیز پیش از این با کسب ۲پیروزی در مرحله گروهی و اندوختن ۴ امتیاز، صعود خود به جمع ۸تیم برتر آسیا را قطعی کرده بود و اکنون باید منتظر مشخص شدن حریف خود در مرحله یک‌چهارم نهایی باشد. فاطمه خلیلی، الناز یارمحمدی، زهرا افشاری، بهار ایزدگشب، حدیثه نوروزی، آسمان بدوی، آرزو کیانی‌آرا، فاطمه مریخ، مهربان بدوی، شهرزاد نصوحی، مبینا حسن‌نژاد، نگار زنده‌بودی، سعیده غضنفری، حانیه کریمی، ثمین کریمی، لیلا حسینی، الهه نیکان، الناز قاسمی و مائده عشاقی نفرات تیم ملی هستند. ۴تیم برتر بیست و یکمین دوره مسابقات هندبال قهرمانی زنان آسیا ۲۰۲۶ قزاقستان، جواز حضور در مسابقات قهرمانی جهان ۲۰۲۷ را کسب خواهند کرد.

فوتبال جهان

بازگشتی که به کابوس تبدیل شد

جمال موسیالا بار دیگر با مصدومیت عضلانی مواجه شده و احتمالاً تا پایان سال جاری میلادی قادر به همراهی بایرن مونیخ نخواهد بود. ستاره جوان آلمانی که پیش‌تر به دلیل آسیب‌دیدگی از ناحیه ران حدود دو ماه از میادین دور بود، در جریان دیدار مقابل کلن بار دیگر احساس ناراحتی کرد. با این حال، گزارش رسانه‌های آلمانی حاکی از آن است که موسیالا با وجود مشکلات جسمانی، برای حضور در مسابقه لیگ قهرمانان اروپا مقابل لیل اصرار داشته است. کمبود بازیکن در خط حمله بایرن و حواشی اخیر درباره وضعیت سلامتی او، از جمله اظهارات انتقادبرانگیز کارل هاینتس رومنیگه درباره احتمال بازنگشتن موسیالا به سطح قبلی، در این تصمیم بی‌تأثیر نبوده است. باشگاه بایرن اعلام کرده این بازیکن تا اطلاع ثانوی قادر به بازی نیست و گزارش‌ها از چهار تا شش هفته دوری حکایت دارند. تداوم مصدومیت‌های موسیالا اکنون به یکی از نگرانی‌های جدی ونسان کمپانی تبدیل شده است.

میلان به دنبال شکار مهاجم ناتینگهام

میلان برای تقویت خط حمله خود در پنجره نقل‌وانتقالات زمستانی، آرنو کالیموئندو را به‌عنوان یکی از گزینه‌های احتمالی در نظر گرفته است. مهاجم فرانسوی ناتینگهام فارست که پیش‌تر در رن نمایش‌های درخشانی داشت، نتوانسته در فوتبال انگلیس جایگاه ثابتی پیدا کند و احتمال جدایی قرضی او در ژانویه افزایش یافته است. کالیموئندو در نیم‌فصل دوم فصل گذشته به صورت قرضی راهی آینتراخت فرانکفورت شد و با ثبت شش گل و یک پاس گل در ۱۹ مسابقه، بار دیگر توانایی‌هایش را نشان داد. مارکوس کروشه، مدیر ورزشی آینده میلان، شناخت خوبی از این مهاجم دارد و در دوران حضورش در فرانکفورت نیز زمینه انتقال قرضی او را فراهم کرده بود. میلان در شرایطی به دنبال جذب یک مهاجم مکمل برای گونسالو راموس است که اندریک، ستاره جوان رئال مادرید، همچنان گزینه رؤیایی این باشگاه محسوب می‌شود. با این حال، اگر انتقال اندریک عملی نشود، کالیموئندو می‌تواند به گزینه جدی روسونری تبدیل شود.

یووه دوباره خواستار مدافع آرژانتینی

یوونتوس در آستانه پنجره نقل‌وانتقالات زمستانی، نیکولاس تاگلیافیکو را بار دیگر در فهرست گزینه‌های خود برای تقویت جناح دفاعی قرار داده است. مدافع آرژانتینی لیون که در فصل جاری فرصت چندانی برای بازی پیدا نکرده، می‌تواند با مبلغی نسبتاً پایین از این باشگاه فرانسوی جدا شود. تاگلیافیکو در تابستان گذشته نیز یکی از گزینه‌های یوونتوس بود، اما مخالفت خوان کابال با جدایی از تورین، انتقال احتمالی او را منتفی کرد. اکنون لوچانو اسپالتی با توجه به مصدومیت‌های متعدد و فشار مسابقات، خواهان جذب یک مدافع کناری تخصصی شده است. سرمربی یوونتوس برای جلوگیری از فشار بیش از اندازه به پیر کالولو و آندره آکامبیاسو، به دنبال افزایش گزینه‌های خود در جناحین است. قرارداد تاگلیافیکو با لیون تا تابستان ۲۰۲۷ اعتبار دارد، اما شرایط نامناسب او در ترکیب تیم فرانسوی می‌تواند زمینه‌ساز جدایی‌اش در ژانویه شود. خوان میراندا، مدافع بولونیا نیز یکی دیگر از گزینه‌های مورد توجه یوونتوس و میلان است.

سیلوا تا ۴۳ سالگی در فلومیننزه

تیاگو سیلوا، مدافع باتجربه و پرافتخار فوتبال برزیل، با تمدید قرارداد خود تا پایان دسامبر ۲۰۲۷، یک فصل دیگر در فلومیننزه باقی خواهد ماند. این مدافع ۴۲ ساله که قرارداد قبلی‌اش در پایان سال جاری میلادی به اتمام می‌رسید، پس از درخواست‌های گسترده هواداران تصمیم گرفت به فوتبال خود ادامه دهد. سیلوا پیش‌تر پس از حذف فلومیننزه از کوپا لیبرتادورس درباره احتمال خداحافظی از فوتبال صحبت کرده بود، اما حمایت هواداران و هم‌تیمی‌هایش در تغییر تصمیم او نقش مهمی داشت. او در پیامی خطاب به هواداران گفت: «این آخرین باری نخواهد بود که من را در ماراکانا با پیراهن فلومیننزه می‌بینید. شما خواستید و من می‌مانم تا برای افتخارات بزرگ‌تر تلاش کنیم.» سیلوا که سابقه بازی در میلان، پاری‌سن‌ژرمن و چلسی را دارد، در سه مقطع حضورش در فلومیننزه ۲۲۹ بازی انجام داده و ۱۹ گل به ثمر رسانده است. او حالا فرصت دارد تا در ۴۳ سالگی نیز در بالاترین سطح فوتبال آمریکای جنوبی به میدان برود.

پرونده آلوز دوباره به دیوان عالی رسید

آینده قضایی دنی آلوز، ستاره سابق بارسلونا و تیم ملی برزیل، بار دیگر در کانون توجه قرار گرفته است. شعبه کیفری دیوان عالی اسپانیا قرار است اول دسامبر درخواست‌های تجدیدنظر دادستانی و وکیل شاکی خصوصی را درباره حکم تبرئه این بازیکن بررسی کند. آلوز پیش‌تر در دادگاه بدوی به چهار سال و نیم زندان محکوم شده بود، اما دادگاه عالی عدالت کاتالونیا در مارس ۲۰۲۵ با استناد به ناکافی بودن شواهد و اصل برائت، حکم محکومیت او را لغو کرد. اکنون دادستانی و وکیل شاکی معتقدند ارزیابی شواهد و مدارک پرونده در دادگاه تجدیدنظر به شکل غیرمنطقی انجام شده است. با این حال، دیوان عالی در این مرحله نمی‌تواند مستقیماً حکم محکومیت جدیدی صادر کند. در صورت پذیرش اعتراض‌ها، پرونده برای رسیدگی مجدد به شعبه‌ای با ترکیب قضات متفاوت ارجاع خواهد شد. اگر درخواست‌ها رد شوند، حکم تبرئه آلوز قطعی می‌شود.

آخرین فرصت مارسکا برای بازگشت فاکتور ترس

توپچی‌ها در موضع قدرت



گزارش یک

ایلیا بهزاد اول
خبرنگار

تقابل آرسنال و منچسترسیتی در سال‌های اخیر به یکی از مهم‌ترین مسابقات فوتبال انگلیس تبدیل شده است؛ دیداری که معمولاً نه‌فقط سه امتیاز آن، بلکه نتیجه‌اش می‌توانست مسیر قهرمانی لیگ برتر را مشخص کند. در چند فصل گذشته، رقابت نزدیک میکل آرتتا و پپ گواردیولا و نبرد دو تیم برای رسیدن به جام قهرمانی، این مسابقه را به یک فینال زودهنگام تبدیل کرده بود. با این حال، دیدار امشب در ورزشگاه امارات حال‌وهوای متفاوتی دارد. این بار آرسنال در موقعیت برتر قرار گرفته و منچسترسیتی، برخلاف سال‌های گذشته، نه‌تنها از نظر فنی و آماری شرایط مطلوبی ندارد، بلکه با بحران‌های مدیریتی و حقوقی نیز دست‌وپنجه نرم می‌کند. جدایی گواردیولا و آغاز دوران انزو مارسکا، در کنار پرونده سنگین تخلفات مالی باشگاه، تصویری متفاوت از سیتی ساخته است؛ تیمی که حالا برای زنده نگه داشتن امیدهای قهرمانی، بیش از هر زمان دیگری به پیروزی در چنین مسابقه‌ای نیاز دارد.

از شروع رؤیایی تا بحران چهار هفته‌ای

منچسترسیتی فصل را با هفت پیروزی متوالی در لیگ برتر و شروعی امیدوارکننده در نخستین فصل پس از گواردیولا آغاز کرد، اما این روند خیلی زود جای خود را به افتی غیرمنتظره داد. شاگردان مارسکا در چهار مسابقه اخیر لیگ برتر نتوانسته‌اند به پیروزی برسند؛ سه شکست متوالی و سپس تساوی یک بر یک مقابل فولام، حاصل این دوره بوده است. سیتی در لیگ قهرمانان اروپا نیز مقابل ناپولی به زحمت از شکست فرار کرد و با گل دیرهنگام رایان شرکی به تساوی رسید. این نتایج باعث شده اختلاف این تیم با آرسنال صدرنشین به شش امتیاز برسد. شرایط فنی سیتی تنها نگرانی این باشگاه نیست. پرونده تخلفات مالی منچسترسیتی که سال‌هاست در فوتبال انگلیس مطرح است، حالا وارد مرحله حساس‌تری شده و اعلام محکومیت باشگاه در ۱۱۴ مورد از اتهامات، احتمال اعمال مجازات‌های سنگین را افزایش داده است. البته سیتی همچنان بر بی‌گناهی خود تأکید دارد و روند اعتراض و تجدیدنظر حقوقی نیز ادامه دارد، اما احتمال مجازات ورزشی، از جمله کسر امتیاز، می‌تواند آینده این تیم را تحت تأثیر قرار دهد.

هالند مقابل گابریل؛ یک نبرد همیشگی

یکی از مهم‌ترین تقابل‌های فردی مسابقه، رویارویی ارلینگ هالند با گابریل ماگالائش خواهد بود. مهاجم نروژی که شروع بسیار خوبی در فصل جاری داشت و در هشت مسابقه ابتدایی لیگ ۹ گل به ثمر رساند، حالا سه بازی متوالی است که در لیگ برتر موفق به گلزنی نشده است. او در این سه مسابقه ۱۲ شوت زده و مجموع امید گل‌هایش به عدد ۲ رسیده، اما همچنان در انتظار بازگشت به روند گلزنی است. هالند در هشت مسابقه لیگ برتری مقابل آرسنال، در شش بازی موفق به گلزنی شده و آمار نشان می‌دهد مدافعان این تیم معمولاً برای مهار او کار ساده‌ای نداشته‌اند. گابریل که در سال‌های اخیر بارها مقابل مهاجم سیتی قرار گرفته، این بار مسئولیت مهمی خواهد داشت. اگر آرسنال بتواند ارتباط هالند با خط میانی را قطع کند و اجازه ندهد او در محوطه جریمه صاحب موقعیت شود، بخش مهمی از قدرت تهاجمی سیتی را خنثی خواهد کرد.

> منچسترسیتی فصل را با هفت پیروزی متوالی در لیگ برتر و شروعی امیدوارکننده در نخستین فصل پس از گواردیولا آغاز کرد، اما این روند خیلی زود جای خود را به افتی غیرمنتظره داد

حفظ پیروزی، نقطه ضعف آرتتا

با وجود برتری آماری و شرایط بهتر آرسنال، تیم آرتتا نیز بدون مشکل وارد این مسابقه نمی‌شود. توپچی‌ها در دو بازی اخیر مقابل نیوکاسل و دورتموند، برتری خود را از دست دادند و در نهایت به دو تساوی رسیدند. این اتفاق برای تیمی که در سال‌های اخیر به مدیریت برتری‌های حداقلی شهرت پیدا کرده، یک هشدار جدی است. آرسنال از زمان حضور آرتتا ۳۴ پیروزی یک بر صفر در لیگ برتر به دست آورده که از هر تیم دیگری در این دوره بیشتر است. همچنین این تیم در فصل جاری چهار پیروزی یک بر صفر و دو برد با نتیجه دو بر یک داشته است. آمار امید گل حریفان آرسنال نیز نشان می‌دهد این تیم هنگام پیش بودن در نتیجه، به‌طور میانگین تنها ۰.۷۰ امید گل در هر ۹۰ دقیقه به حریفانش داده است؛ دومین آمار برتر لیگ.

با این حال، اتفاقات دو مسابقه اخیر نشان داده که حفظ برتری دیگر به اندازه هفته‌های ابتدایی برای شاگردان آرتتا ساده نیست.

رایا یا کپا؛ تصمیم مهم آرتتا

وضعیت دروازه‌بانی آرسنال نیز یکی از ابهامات مهم پیش از مسابقه است. مصدومیت شانه داوید رایا مقابل نیوکاسل باعث شد حضور او در این مسابقه با تردید مواجه شود و کپا آریسابالاگا در بازی لیگ قهرمانان مقابل دورتموند جای او را گرفت. رایا که سه فصل متوالی دستکش طلایی لیگ برتر را به دست آورده، علاوه بر مهار توپ، نقش مهمی در بازیسازی از عقب و عبور از پرس حریف دارد. او در فصل گذشته ۱۹۳ پاس خط‌شکن ثبت کرد، در حالی که این آمار برای کپا ۱۰۵ پاس بود. غیبت رایا مقابل تیمی که به پرس از جلو علاقه دارد، می‌تواند برای آرسنال هزینه‌ساز باشد.

20:00
آرسنال - منچسترسیتی

سرمربی: آرتتا	سرمربی: مارسکا
کپا	دوناروما
تیمبر	خوسانوف
کونسا	دیاز
گابریل	گوئهی
کالافیوری	گواردیول
رایس	اندرسون
گیمارش	بوآدی
مادوئکه	انزو فرناندز
اودگارد	اندیایه
ازه	دوکو
هاورتز	هالند

ادعای جنجالی وکیل حقوق ورزشی درباره ستاره آرژانتینی اتلتیکو

آلوارز می‌توانست اتلتیکو را یکطرفه ترک کند!



یک وکیل متخصص حقوق ورزشی معتقد است مهاجم آرژانتینی اتلتیکومادرید از نظر قانونی این حق را داشت که قراردادش را فسخ کند و مسیر حرفه‌ای خود را برای پیوستن به بارسلونا تغییر دهد.

پرونده انتقال خولین آلوارز از اتلتیکومادرید به بارسلونا، با وجود فروکش کردن اختلافات میان دو باشگاه، همچنان ابعاد حقوقی و حاشیه‌ای خود را حفظ کرده است. کارلوس د پابلو، وکیل متخصص حقوق کار، حقوق بشر و حقوق ورزشی، در تحلیلی تازه مدعی شده است که مهاجم آرژانتینی می‌توانست با استناد به حقوق قانونی خود، قراردادش با اتلتیکومادرید را به‌صورت یکطرفه فسخ کند. به گزارش روزنامه اسپانیایی اسپورت، د پابلو معتقد است آلوارز پیش از هر چیز یک نیروی کار محسوب می‌شود و باید حق تصمیم‌گیری درباره آینده حرفه‌ای خود را داشته باشد. از نگاه این وکیل، هیچ باشگاهی نباید بتواند اراده یک بازیکن را درباره مسیر شغلی‌اش نادیده بگیرد یا برای او تعیین تکلیف کند.

او با انتقاد از نحوه برخورد دو باشگاه در ماجرای انتقال احتمالی آلوارز گفت: «در پایان این ماجرا، دو باشگاه دوباره روابط دوستانه‌ای با یکدیگر برقرار کرده‌اند، اما بازیکنی که در مرکز این اختلاف قرار داشت، همچنان با شرایط دشوار شخصی و حرفه‌ای روبه‌رو است. در این پرونده یک قربانی وجود دارد و دو باشگاه در شکل‌گیری این وضعیت نقش داشته‌اند.»

بند ۵۰۰ میلیون یورویی زیر سؤال رفت

یکی از مهم‌ترین بخش‌های اظهارات د پابلو، انتقاد از بند فسخ ۵۰۰ میلیون یورویی قرارداد آلوارز با اتلتیکومادرید است. او این رقم را بیش از اندازه بالا، ناعادلانه و سوءاستفاده‌آمیز توصیف کرده و معتقد است در صورت اختلاف بر سر میزان خسارت، این موضوع باید در دادگاه بررسی و رقم منصفانه‌ای تعیین می‌شد. این وکیل همچنین به ماده ۵۰ قانون کار اسپانیا اشاره کرده و مدعی شده است آلوارز می‌توانست به دلیل نقض تعهدات قراردادی از سوی باشگاه، خواستار فسخ قرارداد شود. به اعتقاد او، برخی رفتارهای مدیران اتلتیکومادرید ممکن است حقوق این بازیکن در زمینه اشتغال و سلامت را نیز تحت تأثیر قرار داده باشد.

د پابلو به اظهارات میگل آنخل خیل مارین، مدیرعامل اتلتیکو و دیگر مسئولان باشگاه اشاره کرد که بارها تأکید کرده بودند آلوارز هرگز برای بارسلونا یا حتی رئال مادرید بازی نخواهد کرد.

سقوط مدافع قهرمانی در دور اول پلی‌آف

فصل کابوس‌وار مسی و اینترمیامی



اینترمیامی با وجود در اختیار داشتن پرهزینه‌ترین ترکیب لیگ و ثبت بیشترین گل زده، سال ۲۰۲۶ را بدون جام به پایان رساند.

اینترمیامی در فصلی که قرار بود به تثبیت سلطه این تیم بر فوتبال آمریکا منجر شود، ناکامی بزرگی را تجربه کرد. مدافع عنوان قهرمانی MLS نه‌تنها نتوانست از جام خود دفاع کند، بلکه برای دومین بار در سه سال گذشته، در همان دور نخست پلی‌آف از رقابت‌ها کنار رفت. اتفاقی که این بار با شکست برابر کلمبوس کرو رقم خورد تا فصل ۲۰۲۶ برای لیونل مسی و هم‌تیمی‌هایش بدون کسب حتی یک جام به پایان برسد.

شکست یک بر صفر در دیدار برگشت، پس از باخت سنگین سه بر صفر در بازی نخست، پایان کار اینترمیامی را قطعی کرد. در مسابقه دوم، شاگردان اینترمیامی فرصت‌هایی برای بازگشت به بازی داشتند، اما نه مسی توانست گره کار را باز کند و نه ژرمن برترامه از موقعیت‌های خود بهره برد. در نهایت، گل سانتیاگو رودریگس در وقت‌های تلف‌شده، تیر خلاص را به مدافع قهرمانی زد.

این ناکامی در شرایطی رقم خورد که اینترمیامی از نظر مهره و هزینه‌های تیمی یکی از قدرتمندترین مجموعه‌های MLS محسوب می‌شد. این تیم با ۸۰ گل زده، بهترین خط حمله لیگ را در اختیار داشت و مسی نیز با ۲۶ گل و ۱۷ پاس گل، یکی از درخشان‌ترین فصل‌های فردی خود را پشت سر گذاشت؛ آماری که احتمال کسب سومین عنوان متوالی ارزشمندترین بازیکن لیگ را برای او تقویت می‌کند. با این حال، عملکرد درخشان فوق‌ستاره آرژانتینی نتوانست مشکلات عمیق تیم را پنهان کند.

تغییرات پیاپی روی نیمکت، یکی از نشانه‌های آشفتگی اینترمیامی در سال جاری بود. خاویر ماسکرانو در میانه آوریل و پس از حذف تیم از لیگ قهرمانان کونکاکاف کنار رفت. گیلرمو اویوس به‌عنوان سرمربی موقت انتخاب شد، اما نتوانست ثبات تاکتیکی لازم را ایجاد کند و در ادامه جای خود را به کیلی گونزالس داد. تغییر سوم نیز نتوانست روند نزولی تیم را متوقف کند.

اینترمیامی در لیگ قهرمانان کونکاکاف در مرحله یک‌هشتم نهایی حذف شد، در لیگ‌کاپ از مرحله گروهی بالاتر نرفت و در رقابت برای سپر هواداران نیز با فاصله ۱۷ امتیازی نسبت به نشویل به کار خود پایان داد. از سوی دیگر، اشتباهات فردی، از دست دادن برتری در دقایق پایانی و ضعف در سازمان دفاعی، بارها امتیازهای مهمی را از این تیم گرفت.

با وجود ناکامی‌های فصل جاری، آینده اینترمیامی همچنان با حضور مسی و جاه‌طلبی‌های مالکان باشگاه گره خورده است. بازگشت بازیکنان مصدوم، تقویت خط دفاع و تعیین تکلیف آینده لوئیس سوارز از مهم‌ترین موضوعات پیش روی باشگاه خواهد بود. اینترمیامی برای بازگشت به مسیر قهرمانی، پیش از هر چیز باید مشکلاتی را حل کند که در سال ۲۰۲۶، استعدادهای فراوان این تیم را به مجموعه‌ای ناکام تبدیل کرد.

زنگ خطر برای ژابی آلونسو در استمفوردبریج

چلسی در سراشیبی



نقد روز

سه شکست متوالی در لیگ برتر و شش باخت در فصل جاری؛ پروژه آلونسو در چلسی خیلی زودتر از انتظار با بحران مواجه شده است. شکست ۳ بر ۲ مقابل ناتینگهام فارست، بحران چلسی را وارد مرحله تازه‌ای کرد؛ تیمی که با امیدهای فراوان و انتظارات بالا فصل را آغاز کرده بود، حالا نه‌تنها از کورس رقابت برای رتبه‌های بالای جدول فاصله گرفته، بلکه نشانه‌های نگران‌کننده‌ای از بی‌ثباتی فنی و روانی در بازی‌هایش دیده می‌شود. برای ژابی آلونسو، این شکست فقط از دست دادن سه امتیاز نبود؛ بلکه زنگ خطری جدی درباره مسیری بود که تیمش در آن حرکت می‌کند.

چلسی در پنج مسابقه اخیر لیگ برتر چهار شکست را تجربه کرده و با ۱۶ امتیاز، در جایگاه هشتم جدول قرار گرفته است. فاصله پنج امتیازی با لیورپول، تیم چهارم جدول، شاید در نگاه اول چندان نگران‌کننده به نظر نرسد، اما روند نزولی آبی‌های لندن نشان می‌دهد مسأله فراتر از جایگاه فعلی آنهاست. تیم آلونسو در سه مسابقه متوالی لیگ شکست خورده و مهم‌تر از نتیجه، شیوه بازی این تیم پرسش‌های زیادی ایجاد کرده است.

در مسابقه مقابل ناتینگهام فارست، چلسی خیلی زود با ضربه تماشایی ایگور ژسوس غافلگیر شد. گل دوم فارست نیز از روی نقطه پنالتی و پس از خطای بی‌ملاحظه وسلی فوفانا روی لیام دلاپ به ثمر رسید. مورگان گیبس وایت با دو گل، نقش مهمی در پیروزی میزبان داشت و امانوئل امگا با دبل خود تنها توانست اختلاف را کاهش دهد. چلسی در مجموع نمایش قانع‌کننده‌ای نداشت و گل‌های دیرهنگام نیز نتوانست ضعف‌های این تیم را پنهان کند.

فوفانا، نماد آشفتگی چلسی

یکی از اتفاقات قابل توجه مسابقه، واکنش تند هواداران چلسی به وسلی فوفانا بود. مدافع فرانسوی که پس از اظهارنظرهای اخیرش با انتقادهایی مواجه شده بود، در طول مسابقه بارها از سوی هواداران مورد اعتراض قرار گرفت. خطای پنالتی او نیز شرایط را دشوارتر کرد و در نهایت آلونسو تصمیم گرفت این بازیکن را از زمین بیرون بکشد. این اتفاق برای سرمربی اسپانیایی اهمیت ویژه‌ای دارد چراکه مدیریت رختکن و حفظ اتحاد بازیکنان در شرایط بحرانی، به اندازه مسائل فنی تعیین‌کننده خواهد بود. آلونسو پس از مسابقه از بازیکنان و هواداران خواست کنار یکدیگر بمانند و تأکید کرد که هیچ‌کس نباید در این شرایط تنها گذاشته شود.

آلونسو چقدر فرصت دارد؟

ژابی آلونسو با سابقه درخشان خود در بایرلورکوزن و قهرمانی تاریخی با این تیم، با اعتبار قابل توجهی وارد چلسی شد. انتظار می‌رفت تفکرات تاکتیکی او بتواند به این تیم ساختار و ثبات بیشتری ببخشد، اما نتایج اخیر نشان می‌دهد اجرای این ایده‌ها با دشواری همراه شده است. البته هنوز برای قضاوت نهایی درباره پروژه آلونسو زود است، اما در باشگاهی با انتظارات و فشارهای چلسی، زمان چندان زیادی برای اصلاح شرایط وجود ندارد. مشکل اصلی این است که تیم نه‌تنها امتیاز از دست می‌دهد، بلکه در بسیاری از دقایق مسابقات نیز نشانه‌های روشنی از برتری تاکتیکی و کنترل جریان بازی ارائه نمی‌کند.

دیدار خانگی مقابل کریستال پالاس در دوم دسامبر می‌تواند آزمونی مهم برای آلونسو باشد. پیروزی در این مسابقه شاید فرصتی برای بازگشت آرامش فراهم کند، اما تداوم ناکامی‌ها فشارها را افزایش خواهد داد. سرمربی اسپانیایی حالا بیش از هر زمان دیگری به یک واکنش جدی از سوی بازیکنانش نیاز دارد؛ چراکه در فوتبال سطح اول، اعتبار گذشته تضمینی برای آینده نیست و حتی نام بزرگی مانند ژابی آلونسو نیز نمی‌تواند برای همیشه سپر نتایج ضعیف باشد.

اخبار لیگ برتر

هالند در مسیر رئال مادرید؟



گری نویل، مدافع سابق منچستریونایتد، پیش‌بینی کرده است ارلینگ هالند حداکثر تا ۱۸ ماه آینده راهی رئال مادرید خواهد شد؛ انتقالی که شاید حتی در پایان فصل جاری اتفاق بیفتد. نویل در پادکست «The Overlap» با قاطعیت درباره آینده مهاجم نروژی صحبت کرد و معتقد است حضور او در سانتیاگو برنابئو می‌تواند ترکیب خط حمله رئال را متحول کند. به باور این کارشناس انگلیسی، کیلیان امباپه در صورت حضور هالند به پست اصلی خود در سمت چپ خط حمله بازمی‌گردد و مهاجم نروژی در نوک پیکان تهاجمی قرار می‌گیرد. البته هالند در ابتدای سال ۲۰۲۵ قراردادش با منچسترسیتی را تا سال ۲۰۳۴ تمدید کرده و جدایی او نیازمند پرداخت مبلغ قابل توجهی خواهد بود. پدر این بازیکن نیز اخیراً تأکید کرده که پسرش در منچسترسیتی خوشحال است. با این حال، پرونده تخلفات مالی سیتی و احتمال مجازات‌های سنگین این باشگاه می‌تواند معادلات آینده هالند را تغییر دهد.

انتقام ساوتهمپتون در سایه جنجال جاسوسی

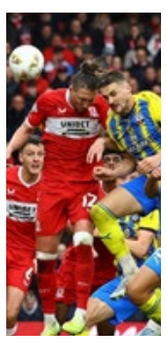

ساوتهمپتون با پیروزی ۲ بر صفر مقابل میدلزبورو، علاوه بر کسب سه امتیاز ارزشمند، انتقام اتفاقات جنجالی فصل گذشته را هم گرفت. رایان منینگ در دقیقه‌ای از نیمه دوم دروازه میدلزبورو را باز کرد و فین آزاز، بازیکن سابق این تیم، در دقیقه ۷۹ با استفاده از اشتباه مدافع حریف گل دوم را به ثمر رساند. آزاز پس از گلزنی به سمت جایگاه هواداران میدلزبورو رفت و با حرکتی تحریک‌آمیز، واکنش آنها را برانگیخت. این مسابقه نخستین تقابل دو تیم پس از رسوایی جاسوسی ساوتهمپتون از تمرینات میدلزبورو پیش از پلی‌آف فصل گذشته بود؛ اتفاقی که به حذف ساوتهمپتون از پلی‌آف و کسر چهار امتیاز از این تیم در فصل جاری منجر شد. میدلزبورو در نیمه نخست فرصت‌های متعددی برای گلزنی داشت، اما مهاجمانش ناکام ماندند. ساوتهمپتون با این برد، رکورد ۱۹ مسابقه خانگی بدون شکست را حفظ کرد و فاصله‌اش با صدرنشین به چهار امتیاز کاهش یافت.

استعفای دوم زارع و سکوتی که نیمکت را معلق کرده است

ملوان در برزخ

گزارش یک

مجتبی حسین مرشدی
خبرنگار

ملوان بندرانزلی پس از شکست یک بر صفر برابر استقلال خوزستان در هفته چهاردهم، بار دیگر با استعفای مازیار زارع روبه‌رو شده است؛ تصمیمی که این‌بار نه با مخالفت رسمی باشگاه مواجه شده و نه به بازگشت سرمربی انجامیده است و در غیاب هرگونه موضع‌گیری از سوی مدیران، وضعیت نیمکت ملوان همچنان نامشخص است.

زارع گفته بود تصمیمش را پیش از مسابقه گرفته است: «سه روز پیش با مالک باشگاه جلسه داشتم و تأکید کردم پس از بازی با استقلال خوزستان و در صورت هر نتیجه‌ای، از سمت خود استعفا خواهم داد.» او مسئولیت ناکامی را برعهده گرفت و گفت: «مشکل من هستم و نتوانستم کمک کنم.» زارع همچنین بازگشت قبلی‌اش به نیمکت را اشتباه دانست و توضیح داد که دفعه قبل «به احترام مردم» برگشته است.

این دومین استعفای زارع در فصل جاری است. او پس از شکست مقابل چادرملو در هفته یازدهم نیز کناره‌گیری کرده بود اما با مخالفت مدیرعامل و مالک باشگاه، اشکان پوررشید، به کارش ادامه داد. باشگاه آن زمان اعلام کرده بود گزینه‌ای برای جایگزینی زارع ندارد و از او خواسته بود بماند. اما اکنون، پس از چهارمین شکست پیاپی و هشتمین باخت فصل، خبری از واکنش رسمی باشگاه نیست.

قرار بود روز شنبه جلسه‌ای بین اشکان پوررشید، مالک باشگاه ملوان، مازیار زارع و دیگر عوامل باشگاه برگزار شود تا درباره وضعیت نیمکت این تیم تصمیم‌گیری شود. با این حال، گویا زارع اعلام کرده این بار دیگر قصد بازگشت ندارد. از طرفی پیگیری‌های ایران ورزشی برای دریافت موضع مدیران نیز بی‌نتیجه مانده است. مدیر رسانه‌ای باشگاه پاسخگو نبوده و پوررشید هم به تماس‌ها واکنشی نشان نداده است. در همین حال، ملوان در جدول شرایط نگران‌کننده‌ای دارد و هنوز نه پذیرش استعفا اعلام شده و نه نام جانشینی مشخص است.

ملوان اکنون در وضعیتی مبهم قرار دارد، زارع گفته قصد ماندن ندارد و باشگاه نیز درباره سرنوشت نیمکت سکوت کرده است. ادامه این بلاتکلیفی می‌تواند تمرکز تیمی را که برای بقا می‌جنگد، بیش از پیش تحت‌تأثیر قرار دهد.

> ملوان اکنون در وضعیتی مبهم قرار دارد، زارع گفته قصد ماندن ندارد و باشگاه نیز درباره سرنوشت نیمکت سکوت کرده است



عکس: باشگاه ملوان

اسطوره‌ای که فعلاً ناجی نیمکت ملوان می‌شود

آزمون سه‌هفته‌ای رافخایی در بندر مه آلود

پس از دومین استعفای مازیار زارع و سکوت معنادار مدیران باشگاه ملوان، سرانجام تکلیف نیمکت قوهای سپید تا حدودی مشخص شد؛ هرچند نه با انتخابی بلندمدت و قطعی، بلکه با تصمیمی موقت و فرصت‌طلبانه برای عبور از شرایط بحرانی. براساس آخرین پیگیری‌های «ایران ورزشی»، قرار است سیدجلال رافخایی، مهاجم سال‌های نه‌چندان دور ملوان و یکی از چهره‌های محبوب فوتبال انزلی، تا پایان نیم‌فصل هدایت این تیم را برعهده بگیرد؛ انتخابی که بیش از هر چیز یک آزمون کوتاه‌مدت برای سنجش توانایی‌های فنی او محسوب می‌شود.

رافخایی برای هواداران ملوان نامی معمولی نیست. او سال‌ها با پیراهن این تیم به میدان رفت، گل‌های سرنوشت‌سازی به ثمر رساند و جایگاه ویژه‌ای در میان هواداران انزلی به دست آورد و حالا همان بازیکنی که روزگاری در خط حمله ملوان امید اول گلزنی بود، در شرایطی متفاوت و از کنار زمین باید برای نجات تیم محبوبش تلاش کند.

براساس تصمیم مالکان باشگاه، مأموریت اول رافخایی هدایت ملوان تا پایان نیم‌فصل خواهد بود. در واقع، مدیران باشگاه ترجیح داده‌اند به جای سپردن فوری نیمکت به یک گزینه بلندمدت، عملکرد چهره‌ای آشنا را در چند هفته باقی‌مانده ارزیابی کنند. اگر نتایج رضایت‌بخش باشد، احتمال ادامه همکاری و تمدید مسئولیت او برای نیم‌فصل دوم وجود دارد؛ در غیراین صورت، احتمالاً مدیران ملوان به سراغ گزینه‌ای باتجربه‌تر خواهند رفت. به این ترتیب، رافخایی فرصت چندانی برای اشتباه ندارد و باید در زمانی محدود توانایی خود را در یکی از حساس‌ترین مقاطع فصل نشان دهد.

البته انتخاب او از یک مزیت مهم برخوردار است؛ شناخت کافی از فضای باشگاه و شرایط بازیکنان. رافخایی پیش از این در کادر فنی مازیار زارع حضور داشته و با ساختار تیم، امکانات باشگاه و فضای حاکم بر رختکن بیگانه نیست. همین موضوع می‌تواند در شرایطی که ملوان با بحران نیمکت مواجه شده، به او برای شروع سریع کار کمک کند. از سوی دیگر، محبوبیت و سابقه بازیگری‌اش در ملوان نیز می‌تواند در بازگرداندن آرامش به سکوها و ایجاد انگیزه میان بازیکنان مؤثر باشد.

حمایت من از مازیار روی تعصب و رفاقت نیست

اشجاری: زارع در ملوان نتایج خوبی گرفته است



حسن اشجاری، پیشکسوت ملوان، با اشاره به شرایط این تیم و عملکرد مازیار زارع، معتقد است با توجه به نتایجی که ملوان در هفته‌های اخیر کسب کرده، باید همچنان به آینده این تیم امیدوار بود. او با اشاره به از دست رفتن امتیازها در دقایق پایانی برخی دیدارها، تأکید کرد که همواره از مازیار زارع حمایت کرده و به دلیل شناختی که از شخصیت و تعصب او نسبت به ملوان دارد، حاضر نیست علیه این مربی موضع منفی بگیرد.

اشجاری درباره استعفای اول و بازگشت مازیار به نیمکت ملوان قبل از بازی سپاهان گفت: «با توجه به تیم یکدستی که محرم نویدکیا در اختیار دارد و نتایجی که کسب کرده، طبیعی بود که بسیاری از اهالی فوتبال، حتی خوش‌بین‌ترین هواداران ملوان، انتظار چنین اتفاقی را داشته باشند. از طرف دیگر، هیچ‌کس تصور نمی‌کرد ملوان با وجود از دست دادن امتیاز در دو مسابقه، آن هم در دقایق پایانی، به چنین شرایطی برسد. با این حال، سرمربی تیم تغییر کرد و انتظار می‌رفت ملوان در دیدار مقابل سپاهان بتواند نتیجه خوبی بگیرد.»

پیشکسوت ملوان با اشاره به سابقه تقابل‌های این تیم با سپاهان ادامه داد: «ملوان در چهار سال گذشته معمولاً نتایج خوبی مقابل سپاهان گرفته و به نوعی گربه سیاه این تیم بوده است. به همین دلیل شخصاً امیدوار بودم این روند دوباره تکرار شود. مازیار هم پیش از این تجربه کسب نتایج خوب مقابل سپاهان را داشته و تصور می‌کردم این بار نیز بتواند چنین شرایطی را رقم بزند که متأسفانه این اتفاق رخ نداد.»

اشجاری درباره دیدار پیش‌روی ملوان گفت: «در فوتبال همیشه باید امید داشت و نمی‌توان دست از حمایت تیم برداشت. من همواره به ملوان امیدوار بوده‌ام و از این تیم حمایت کرده‌ام.»

او در بخش پایانی صحبت‌هایش بار دیگر بر حمایت خود از مازیار زارع تأکید کرد و گفت: «من همیشه از مازیار حمایت کرده‌ام؛ البته این حمایت به معنای نادیده گرفتن ایرادها و مشکلات نیست، چون او هم مثل هر مربی دیگری ممکن است در کارش اشتباهاتی داشته باشد. با این حال، معتقدم مازیار در ملوان نتایج خوبی گرفته است. او هم‌بازی من بوده، یک مربی بومی است و به این تیم تعصب دارد. به همین خاطر دلیلی نمی‌بینم که علیه او صحبت منفی کنم. این حمایت هم از روی تعارف یا انتظار خاصی نیست، بلکه به اعتقادم نسبت به مازیار و شناختی که از او دارم، برمی‌گردد.»

چرا یک پرونده تکراری نباید با «اعتبار امر مختومه» بسته شود؟

جریمه‌های ناچیز و پرونده‌های تکراری

کمیته انضباطی فدراسیون فوتبال، شکایت باشگاه ملوان از تراکتور بابت شعارهای توهین‌آمیز علیه این تیم و شهر انزلی را «مختومه» اعلام کرد. رأی با استناد به ماده ۲۵ مقررات انضباطی و «اعتبار امر مختومه»، از توقف رسیدگی سخن می‌گوید؛ چون پیش‌تر در دادنامه شماره ۱۰۱۵ مورخ ۱۴۰۵/۸/۲۱ درباره «همین موضوع» تصمیم گرفته شده است. اما پرسش اینجاست، آیا واقعاً همین موضوع بوده است یا کمیته انضباطی با یک ترفند حقوقی، پرونده‌ای را که باید به یک رویه بازدارنده تبدیل شود، زیر فرش می‌فرستد؟ مقایسه کنید که در پرونده دیدار ملوان و تراکتور در انزلی، ملوان به دلیل شعارهای توهین‌آمیز هواداران با کسر ۲ امتیاز و جریمه یک میلیارد تومانی مواجه شد. حالا همان کمیته، شکایت ملوان از تراکتور بابت شعارهای توهین‌آمیز هواداران این تیم در بازی با خیبر را «مختومه» می‌کند، آن هم با این استدلال که «قبلاً تنبیهاتی اعمال شده است.» یعنی یک باشگاه بابت شعار هواداران ۲ امتیاز از دست می‌دهد، اما باشگاه دیگر که همین تخلف را مرتکب شده، پرونده‌اش با یک «قرار توقف» بسته می‌شود. این چه نوع عدالتی است که برای یک تیم، «کسر امتیاز» و برای تیم دیگر، «مختومه» تجویز می‌کند؟

اگر منطق «اعتبار امر مختومه» را بپذیریم، نتیجه‌اش این است که هر بار هواداران تراکتور علیه ملوان شعار توهین‌آمیز سر بدهند، کمیته انضباطی می‌تواند بگوید «قبلاً درباره این موضوع تصمیم گرفته شده و پرونده مختومه است.» یعنی یک رأی قبلی، به یک «سپر حقوقی» دائمی تبدیل می‌شود که هر تخلف جدید را هم پوشش می‌دهد. این دقیقاً همان «زیر فرش بردن» است که به آن اشاره شده است: مشکل حل نمی‌شود، فقط از چشم‌ها دور می‌شود تا در فرصتی دیگر، دوباره سر باز کند.

اگر قرار است فوتبال ایران از شر شعارهای توهین‌آمیز خلاص شود، راه‌حل نه «مختومه کردن» پرونده‌هاست و نه جریمه‌های ناچیز ۳۰ و ۵۰ میلیون تومانی. راه‌حل این است که کمیته انضباطی یک استاندارد واحد و بازدارنده برای همه باشگاه‌ها تعیین کند: هر باشگاهی که هوادارانش شعار توهین‌آمیز سر دادند، بدون توجه به اینکه «قبلاً تنبیه شده یا نه»، با مجازات یکسان روبه‌رو شود. در غیر این صورت، «اعتبار امر مختومه»، نه یک اصل حقوقی، بلکه یک ابزار سیاسی برای محافظت از بعضی باشگاه‌ها و فشار بر بعضی دیگر خواهد بود و تا زمانی که این ابزار وجود دارد، هیچ هواداری در ایران انگیزه‌ای برای تغییر رفتارش نخواهد داشت؛ چون می‌داند پرونده‌اش دیر یا زود «مختومه» خواهد شد.

از آوارگی در تهران تا بازگشت باشکوه آبی‌های خوزستان

قلعه غدیر؛ جایی که طلسم‌ها می‌شکنند



استقلال خوزستان فصلی را آغاز کرد که در آن، جنگ در بیرون از خط‌های زمین، سخت‌تر از نبرد در داخل چمن بود. آبی‌های اهوازی که در هفته‌های ابتدایی به دلیل نقص در زیرساخت‌های ورزشگاه غدیر، ناچار به «آوارگی» در ورزشگاه پاس تهران شده بودند، با از دست دادن حمایت هواداران پرشور خود دست و پنجه نرم می‌کردند، اما با وجود تمام این سختی‌ها در تهران هم نمایش‌های قابل توجهی ارائه دادند که گل سر سبدشان شکست تراکتور بود اما داستان، از هفته دهم تغییر کرد. بازگشت به خانه، یعنی بازگشت به زندگی و از همان روزی که با پیروزی ۲-۰ مقابل شمس‌آذر، استقلال خوزستان در ورزشگاه غدیر دوباره نفس کشید، این ورزشگاه به قلعه‌ای نفوذناپذیر تبدیل شد. شاگردان امیر خلیفه‌اصل در خانه، با کسب ۷ امتیاز از ۹ امتیاز در دسترس، خودنمایی کرده‌اند؛ از تساوی پرهیجان ۲-۲ برابر استقلال تهران گرفته تا پیروزی تک‌گل و حساس مقابل ملوان. آن هم در حالی که پیروزی مقابل ملوان، فراتر از ۳ امتیاز بود؛ این یک «طلسم‌شکنی» تاریخی بود. ملوان که در ۱۱ رویارویی قبلی در لیگ برتر مقابل آبی‌های خوزستان شکست‌ناپذیر بود، این بار در ورزشگاه غدیر تسلیم شد. حالا استقلال خوزستان با ۱۴ امتیاز، از قعر جدول فاصله گرفته و ثابت کرده که «غدیر» تنها یک ورزشگاه نیست، بلکه پناهگاه نجات آنها در سخت‌ترین فصل تاریخ است. آمارها نشان می‌دهند که استقلال خوزستان، فصل را با بحران زیرساختی آغاز کرد. میزبانی صوری در تهران، یکی از عوامل اصلی افت امتیازات اولیه بود، اما از هفته دهم، معادله بازی تغییر کرد. با بازگشت به ورزشگاه غدیر، تیم امیر خلیفه‌اصل از یک وضعیت بحرانی به یک جریان رو به رشد تبدیل شده است. در سه هفته اخیر، آبی‌های خوزستان با کسب ۷ امتیاز از ۹ امتیاز ممکن در خانه (پیروزی مقابل شمس‌آذر، تساوی برابر استقلال و برد مقابل ملوان)، روند صعودی خود را تثبیت کردند. نکته قابل توجه، شکست دادن ملوان بود؛ تیمی که در ۱۱ دیدار قبلی در لیگ برتر مقابل این تیم شکست‌ناپذیر بود. تک‌گل عارف رستمی از روی نقطه پنالتی، نه تنها ۳ امتیاز را به خانه برد، بلکه رکورد تاریخی حریف شمالی را نیز در هم شکست. با این نتیجه، استقلال خوزستان اکنون با ۱۴ امتیاز، راه خود را برای خروج از منطقه خطر و بهبود وضعیت در جدول، هموار کرده است. حالا غدیر دیگر فقط یک ورزشگاه نیست؛ قلعه‌ای است که استقلال خوزستان را در سخت‌ترین فصل ممکن زنده نگه داشته است.

به خلیفه و گودرزی برای ادامه فصل نیاز دارم

قربانی: بازی با پرسپولیس برای من راحت بود

پیروز قربانی، سرمربی آلومینیوم اراک، پس از تساوی یک بر یک تیمش مقابل پرسپولیس در هفته چهاردهم لیگ برتر گفت: «بازی خوبی بود و بازیکنان ما بسیار منظم بازی کردند و تقریباً کارهایی که می‌خواستیم اجرا شد. از هواداران آلومینیوم تشکر می‌کنم که در ورزشگاه حضور داشتند. از طرفی کم پیش می‌آید جلوی تیم پرطرفدار پرسپولیس، تیمی نصف گنجایش ورزشگاه را به خود اختصاص بدهد.»

قربانی درباره زدن گل تساوی در نیمه دوم تصریح کرد: «بازیکنان ما خیلی زحمت کشیدند. برخی بازی‌ها برای من راحت است، مثل دیدار با پرسپولیس و نام بزرگ پرسپولیس این انگیزه را می‌دهد.»

او افزود تا قبل از گل پرسپولیس به یاد ندارد موقعیت به حریف داده باشند و این نشانه خوبی برای تبدیل شدن به تیم بزرگ است. به گفته او، صرفاً مساوی گرفتن مقابل پرسپولیس راضی‌کننده نیست و باید بهتر کار کنند تا تیمی شوند که همه آرزوی بردنش را داشته باشند.

سرمربی آلومینیوم درباره مصدومیت ساسان جعفری‌کیا پیش از شروع بازی گفت: «متأسفانه این بازیکن در زمان گرم کردن مصدوم شد و امیدوارم مصدومیت رباط صلیبی نباشد. همچنین حضور بازیکن ۱۸ ساله و بومی مثل کریمی باعث افتخار است.»

قربانی در واکنش به ناراحتی علی وطن‌دوست از تعویض خاطرنشان کرد: «من آدمی نیستم که زیر سبیلی چیزی را رد کنم. به بازیکنانم گفتم با همه دوست هستم و جو ما خانوادگی است؛ ممکن است بداخلاق باشم، ولی خیر و صلاح‌شان را می‌خواهم. به شاگردانم گفتم ناراحتی نباید به تیم منتقل شود.»

او درباره وضعیت باشگاه آلومینیوم گفت: «نمی‌پسندم بازیکن فقط به این دید بیاید که آلومینیوم دهم شود یا دوازدهم و برایش فرقی نکند که کجای جدول باشیم و باید این ذهنیت عوض شود.»

قربانی در پایان درباره بحث جدایی محمد خلیفه و بهرام گودرزی گفت: «قرارداد برخی بازیکنان را نمی‌دانم اما باید یکی، دو بازی پیش‌رو را پشت سر بگذاریم و جلسه جدی برگزار کنیم تا هیأت مدیره و مدیریت باشگاه اهداف‌شان را بگویند و من هم اهدافم را بگویم.»



مصاحبه

قویدل: با حسینی سقوط نمی‌کنیم

آیدین قویدل، دروازه‌بان مس شهربابک، درباره تساوی تیمش برابر چادرملو گفت: «بازی بسیار خوبی بود و در اکثر لحظات مسابقه کنترل توپ و میدان را در اختیار داشتیم. در پنج دقیقه و روی دو غافلگیری گل خوردیم که برخلاف جریان بازی بود، اما به مسابقه برگشتیم و توانستیم یک امتیاز بگیریم.»

وی ادامه داد: «در بین دو نیمه مجتبی حسینی به بازیکنان گفت اگر گل نخوریم می‌توانیم نتیجه را جبران کنیم و به بازی برگردیم. اگر ضربه سر عنایت تبدیل به گل می‌شد، بازی را سه بر دو می‌بردیم. با این حال جای امیدواری دارد که بازی باخته را با مساوی عوض کردیم.»

قویدل درباره قرار گرفتن مس شهربابک در منطقه سقوط و شرایط سخت این تیم در لیگ امسال گفت: «با آمدن مجتبی حسینی، ذهنیت بازیکنان نیز تغییر کرده است و سقوط نخواهیم کرد. قبل از آمدن این مربی، صددرصد گزینه سقوط بودیم، اما وقتی او هدایت تیم را برعهده می‌گیرد، نشان می‌دهد که از لحاظ فنی تیم ضعیفی نیستیم. حسینی در این سال‌ها مربی موفقی بوده و هیچ‌وقت یک مربی رزومه خودش را زیر سؤال نمی‌برد.»

دروازه‌بان مس تصریح کرد: «حسینی اگر بیرون می‌ماند، می‌توانست به تیم دیگری برود، اما وقتی هدایت مس را بر عهده گرفته معلوم است که به این تیم اعتقاد دارد. تلاش می‌کنیم و می‌جنگیم تا در نهایت در لیگ برتر بمانیم.»

کمالوند: شمس‌آذر با وریا می‌تواند حریف سرسختی باشد



فراز کمالوند، سرمربی خیبر خرم‌آباد، پس از پیروزی تیمش برابر شمس‌آذر قزوین با تمجید از عملکرد حریف گفت: «این تیم با انگیزه‌ای که وریا غفوری به بازیکنان منتقل کرده است، می‌تواند به حریفی دشوار برای سایر تیم‌ها تبدیل شود.»

کمالوند این مسابقه را جذاب و باکیفیت توصیف کرد و گفت که هر دو تیم جوان، فوتبالی پویا ارائه دادند. او با اشاره به وقفه در برنامه بازی‌های خیبر افزود که هر چه از زمان بازی گذشت، عملکرد بازیکنانش بهتر شد و تیمش دو موقعیت صددرصدی داشت.

سرمربی خیبر با اشاره به جوان‌گرایی تیمش گفت: «میانگین سنی خیبر اکنون به کمتر از ۲۴ سال رسیده و این نوید روزهای خوبی برای باشگاه می‌دهد.» او همچنین از هوادارانی که مسیر طولانی را برای حمایت از تیم طی کرده بودند، قدردانی کرد.

کمالوند درباره شمس‌آذر اظهار کرد: «از دوران حضورم در استقلال با غفوری آشنایی دارم؛ او فوتبالیستی توانمند و خوش‌اخلاق است و حضورش انگیزه خوبی به بازیکنان شمس‌آذر داده است. به نظرم غفوری برای پیاده کردن تفکراتش به زمان نیاز دارد و باید تا نیم‌فصل فرصت بیشتری در اختیار او قرار داد.»

غفوری: برای پیشرفت به زمان نیاز داریم

وریا غفوری، سرمربی شمس‌آذر، پس از شکست تیمش برابر خیبر خرم‌آباد، در نشست خبری ابتدا درگذشت میلاد فراهانی را به جامعه فوتبال و خانواده او تسلیت گفت و سپس از استقبال و حمایت هواداران قزوینی قدردانی کرد و آن را ارزشمند دانست.

او با اشاره به زمان کوتاه حضورش در تیم گفت: «در سه روز گذشته تلاش کردیم نقاط ضعف تیم را بررسی و خیبر را آنالیز کنیم، اما سه روز زمان بسیار کوتاهی است. در این مدت فقط دو جلسه تمرین داشتیم و نمی‌توان انتظار اجرای همه برنامه‌های فنی را داشت.»

غفوری با بیان اینکه شمس‌آذر یکی از جوان‌ترین تیم‌های لیگ برتر است، بی‌تجربگی بازیکنان را یکی از عوامل شرایط فعلی تیم دانست و افزود: «بازیکنان جوان از نظر کیفیت و ریتم بازی امیدوارکننده هستند، اما برای پیشرفت به زمان و حمایت نیاز دارند.» او تأکید کرد که باید تا تعطیلات نیم‌فصل روی تیم کار شود و پس از آن متناسب با نیازها، شمس‌آذر را تقویت کنند.

سرمربی شمس‌آذر با اشاره به محدودیت‌های مالی باشگاه اظهار کرد: «شمس‌آذر باشگاهی خصوصی است و ممکن است مانند برخی باشگاه‌ها بودجه کافی برای تقویت تیم نداشته باشد. پیش از حضورم نیز با مسئولان باشگاه درباره ضرورت افزایش بودجه صحبت کردم، اما تا آخرین لحظه برای باشگاه و هواداران می‌جنگیم.»

او درباره مسابقه با خیبر گفت: «به نظرم خیبر برتری خاصی نسبت به ما نداشت و مسابقه پایاپای بود. در صحنه گل، هم بدشانسی داشتیم و هم بازیکنان به اندازه کافی سختگیری نکردند. معتقدم می‌توانستیم با مساوی از این مسابقه خارج شویم.»

اردوگاه سرخ

صدرنشینی در جدول بازی‌های خارج از خانه

پرسپولیس در ورزشگاه امام خمینی اراک فرصت کسب سه امتیاز را از دست داد اما همان یک امتیاز برای حفظ صدرنشینی این تیم در جدول بازی‌های خارج از خانه لیگ برتر کافی بود. شاگردان مهدی تارتار در این جدول رقابت نزدیکی با سه تیم دیگر دارند و به لطف تفاضل گل بهتر بالاتر از آنها قرار گرفته‌اند. سرخپوشان در هفت مسابقه خارج از خانه فصل جاری سه پیروزی، سه تساوی و یک شکست کسب کرده‌اند؛ هشت گل زده و تنها سه گل خورده‌اند و با تفاضل گل مثبت پنج، بهترین تفاضل گل را در میان تیم‌های لیگ برتر در مسابقات خارج از خانه دارند. فولاد، سپاهان و چادرملو نیز شرایط کاملاً مشابهی با پرسپولیس دارند و با سه پیروزی، سه تساوی و یک شکست، ۱۲ امتیازی هستند؛ اما تفاضل گل بهتر پرسپولیس باعث شده این تیم بالاتر از آن سه قرار بگیرد. نکته جالب اینکه استقلال با وجود کسب تنها یک پیروزی در بازی‌های خارج از خانه، هنوز در این دیدارها شکست نخورده و تراکتور نیز با دو بازی کمتر نسبت به چهار تیم بالای جدول، فرصت بهبود جایگاه خود را دارد.

مهاجم سابق پرسپولیس باز هم در دام فسخ

یورگن لوکادیا، مهاجم سابق پرسپولیس و عضو فعلی باشگاه تامپا بی‌رودیز آمریکا، با محرومیت چهارماهه فیفا مواجه شده و در تلاش است از طریق دادگاه حکمیت ورزش (CAS) این حکم را لغو کند. ماجرا به سپتامبر ۲۰۲۵ و دوران حضور او در اینترسیتی اسپانیا برمی‌گردد. لوکادیا مدعی است باشگاه حقوقش را پرداخت نکرده و پس از اخطار رسمی و مهلت ۱۵روزه، قرارداد را یکطرفه فسخ کرده است. فیفا با وجود پذیرش وجود مطالبات پرداخت‌نشده، فسخ قرارداد او را غیرموجه تشخیص داد و محرومیت چهارماهه صادر کرد. درخواست تعلیق موقت محرومیت نیز از سوی CAS پذیرفته نشده و او تا تغییر احتمالی حکم، امکان حضور در مسابقات رسمی را ندارد. این محرومیت به مسابقات ملی هم کشیده شده و لوکادیا دیدار حساس یک‌چهارم نهایی لیگ ملت‌های کونکاکاف مقابل پاناما را از دست داد؛ مسابقه‌ای که با حذف کوراسائو همراه شد. نکته جالب شباهت این پرونده به ماجرای جدایی او از پرسپولیس است. لوکادیا در آذر ۱۴۰۱ ایران را ترک کرد و قراردادش را یکطرفه فسخ کرد. پرسپولیس ابتدا رأی محکومیت ۳۲۴ هزار و ۲۰۰ دلاری او را گرفت، اما لوکادیا به CAS شکایت کرد و در آبان ۱۴۰۳ حکم به سود او تغییر کرد و از پرداخت غرامت معاف شد. حالا او بار دیگر منتظر تصمیم CAS است.

خدابنده‌لو هم دردی از پرسپولیس دوا نکرد!



ناکامی پرسپولیس در خلق موقعیت، بیش از آنکه به غیبت یا حضور یک بازیکن وابسته باشد، از مسأله‌ای عمیق‌تر در ساختار فنی و تاکتیکی تیم خبر می‌دهد. در هفته‌های اخیر، پوریا لطیفی‌فر به یکی از هدف‌های اصلی انتقاد هواداران پرسپولیس تبدیل شد. هر بار که سرخ‌پوشان در ساختن موقعیت به بن‌بست می‌رسیدند، نگاه‌ها به این هافبک جوان برمی‌گشت. انگار غیبت محمد خدابنده‌لو به‌تنهایی می‌توانست همه دشواری‌های تیم در بازیسازی را توضیح دهد. این روایت، با وجود آنکه لطیفی‌فر پیش‌تر در تیم امید توانایی‌هایش را نشان داده بود، به‌سرعت فراگیر شد. اما دیدار برابر آلومینیوم اراک تصویر متفاوتی ارائه کرد. خدابنده‌لو در ترکیب بود و لطیفی‌فر اصلاً به میدان نرفت اما با این حال، پرسپولیس همچنان در خلق موقعیت مشکل داشت. امید گل ۱.۱۲ نیز نشانه‌ای از محدودیت تیم در رسیدن به موقعیت‌های باکیفیت بود. بنابراین، دشواری‌های پرسپولیس را نمی‌توان به غیبت یک بازیکن یا عملکرد یک هافبک جوان نسبت داد. این بازی نشان داد هدف گرفتن لطیفی‌فر، بیش از آنکه پاسخی به مشکل باشد، ساده‌سازی آن بود. مسأله اصلی به‌نظر می‌رسد در شیوه بازی تیم ریشه داشته باشد، در چگونگی گردش توپ، تحرک بازیکنان و فراهم‌کردن فضا برای هافبک‌ها. اگر بازیکنان در موقعیت مناسب صاحب توپ نشوند و گزینه‌های حرکتی کافی نداشته باشند، حتی هافبک‌های خلاق هم نمی‌توانند به‌تنهایی گره بازی را باز کنند. لطیفی‌فر و خدابنده‌لو هر دو توانایی‌های خود را نشان داده‌اند اما هیچ‌کدام قرار نیست به‌تنهایی کمبودهای تیم را جبران کنند. پرسپولیس بیش از هر چیز به راهکاری برای بهبود خلق موقعیت نیاز دارد؛ راهکاری که از بازنگری در ساختار و دستورهای تاکتیکی آغاز شود، نه از تغییر یک نام یا مقصر معرفی کردن یک بازیکن. لطیفی‌فر سپیل شد، اما شواهد بازی با آلومینیوم نشان داد مشکل فقط او نبود. تا زمانی که پرسپولیس نتواند موقعیت‌سازی را به بخشی مؤثر و پایدار از بازی خود تبدیل کند، جابه‌جایی بازیکنان یا یافتن یک مقصر تازه، درمانی موقت خواهد بود.

اولتیماتومی در کار نیست، نیمکت پرسپولیس تغییر نمی‌کند

فرمان پرسپولیس همچنان در دست تارتار



گزارش یک

محمدرضا رحیم‌پور
خبرنگار

نیمکت پرسپولیس در روزهای اخیر به یکی از سوژه‌های اصلی گمانه‌زنی در فوتبال ایران تبدیل شده است. نتایج نوسانی سرخ‌پوشان باعث شده تا شایعات درباره آینده مهدی تارتار و احتمال تغییرات در کادر فنی شدت بگیرد و هر روز نام گزینه‌ای تازه برای جانشینی او مطرح شود. با این حال، پیگیری‌های خبرنگار «ایران ورزشی» از مدیران باشگاه پرسپولیس نشان می‌دهد که برخلاف فضای رسانه‌ای ایجادشده، نه اولتیماتومی به سرمربی داده شده و نه مذاکره‌ای با مربی دیگری در جریان است.

از اولتیماتوم سه‌هفته‌ای تا معرفی جانشین

در هفته‌های اخیر، برخی رسانه‌ها از اولتیماتوم پنهانی مدیران پرسپولیس به تارتار خبر داده و مدعی شده‌اند که سرمربی و اعضای کادر فنی تنها سه هفته برای بهبود نتایج فرصت دارند. حتی در بعضی روایت‌ها، دامنه تغییرات احتمالی به مدیران تیم نیز کشیده شده و عنوان شده است که در صورت ناکامی در بازی مقابل سپاهان، تغییرات گسترده‌ای در مجموعه فنی پرسپولیس رخ خواهد داد.

همزمان با انتشار این اخبار، گمانه‌زنی‌ها درباره گزینه‌های جانشینی تارتار نیز آغاز شده است. اسماعیل کارتال، سرمربی سابق پرسپولیس و فنرباغچه، یکی از نام‌هایی است که بار دیگر در رسانه‌ها مطرح شده است. دراگان اسکوچیچ نیز در فهرست گزینه‌های احتمالی قرار گرفته و حتی برخی گزارش‌ها از احتمال برکناری تارتار در صورت شکست مقابل سپاهان و سپردن موقت هدایت تیم به کریم باقری خبر داده‌اند.

بازگشت یحیی؛ شایعه‌ای دور از واقعیت

در میان نام‌های مطرح‌شده، بازگشت یحیی گل‌محمدی به پرسپولیس نیز بار دیگر مورد توجه قرار گرفته است؛ شایعه‌ای که با توجه به شرایط فعلی این مربی، چندان با واقعیت‌های موجود همخوانی ندارد. گل‌محمدی پس از پایان همکاری با باشگاه دهوک عراق، مسئولیت هدایت تیم ملی امید ایران را برعهده گرفته و قرار است این تیم را در مسیر آماده‌سازی برای المپیک ۲۰۲۸ لس‌آنجلس همراهی کند. بنابراین، مطرح کردن نام او به‌عنوان گزینه جانشینی تارتار، در شرایطی صورت می‌گیرد که نه نشانه‌ای از مذاکره میان طرفین وجود دارد و نه بازگشت او به نیمکت سرخ‌پوشان در برنامه باشگاه قرار گرفته است.

تکذیب صریح مدیران تارتار فعلاً می‌ماند

در مقابل این گمانه‌زنی‌ها، مسئولان باشگاه پرسپولیس بارها موضع خود را درباره ادامه همکاری با تارتار اعلام کرده‌اند؛ پیگیری خبرنگار «ایران ورزشی» از مدیران پرسپولیس نشان داد که این مجموعه به همکاری با تارتار تأکید دارد و تا این لحظه هیچ اولتیماتومی به سرمربی تیم داده نشده و اخبار منتشرشده در این زمینه صحت ندارد.

> مسئولان باشگاه پرسپولیس بارها موضع خود را درباره ادامه همکاری با تارتار اعلام کرده‌اند؛ پیگیری خبرنگار «ایران ورزشی» از مدیران پرسپولیس نشان داد که این مجموعه به همکاری با تارتار تأکید دارد و تا این لحظه هیچ اولتیماتومی به سرمربی تیم داده نشده

مسئولان پرسپولیس در پاسخ به خبرنگار ما تأکید کرده‌اند که نه‌تنها تصمیمی برای برکناری تارتار گرفته نشده، بلکه هیچ مذاکره‌ای با گزینه‌های دیگر نیز در دستور کار نیست. آنها همچنین اعلام کرده‌اند که به برنامه فنی سرمربی اعتقاد دارند و قرار نیست با یک تساوی یا نتیجه نامطلوب، روند همکاری را زیر سؤال ببرند.

حمایت واقعی یا آرامش پیش از تصمیم؟

آنچه در روزهای اخیر درباره نیمکت پرسپولیس اتفاق افتاده، بار دیگر فضای پرحاشیه فوتبال ایران و سرعت شکل‌گیری شایعات درباره تغییرات مدیریتی و فنی را نشان می‌دهد. از اولتیماتوم سه‌هفته‌ای گرفته تا معرفی چندین گزینه جانشینی، اخبار متعددی منتشر شده که مدیران باشگاه آنها را رد می‌کنند.

با این حال، در فوتبال حرفه‌ای ملاک نهایی برای ارزیابی عملکرد یک سرمربی، نتایج و کیفیت فنی تیم است. تارتار فعلاً از حمایت مدیران برخوردار است و خبری از مذاکره با جانشین احتمالی او نیست اما ادامه این حمایت تا چه زمانی دوام خواهد داشت، موضوعی است که نتایج هفته‌های آینده مشخص می‌کند. فعلاً موضع رسمی باشگاه روشن است، نه اولتیماتومی در کار است و نه مربی دیگری برای نشستن روی نیمکت پرسپولیس مذاکره می‌کند.

جلالی روی نیمکت، تیکدری در دفاع چپ

پرسپولیس؛ قربانی پافشاری عجیب سرمربی

تصمیم مهدی تارتار برای استفاده از مهدی تیکدری در دفاع چپ در هفته‌های اخیر به یکی از بحث‌برانگیزترین انتخاب‌های فنی پرسپولیس تبدیل شده است. تیکدری بازیکنی راست‌پا است که معمولاً در جناح راست در نقش وینگر یا مدافع و گاهی در موقعیت مهاجم سایه کارایی بیشتری نشان داده؛ بااین‌حال، تارتار همچنان او را در سمت چپ به میدان می‌فرستد.

این انتخاب، بخشی از توان تهاجمی تیکدری را محدود کرده است. بازی در سمت مخالف پای تخصصی می‌تواند ارسال توپ و نفوذهای مؤثر او را دشوارتر کند و آمار کم‌فروغ‌ترش در تأثیرگذاری مستقیم بر گل‌ها نیز پرسش‌هایی درباره کارآمدی این تصمیم به‌وجود آورده است.

در سوی دیگر، ابوالفضل جلالی قرار دارد؛ بازیکنی که در فرصت‌های ابتدایی خود با سرعت و نفوذهایش به حملات از سمت چپ تنوع بخشید و در اولین بازی‌اش پاس گل داد. بااین‌حال او به‌تدریج از ترکیب فاصله گرفت.

او در همان هفته‌های ابتدایی که فرصت بازی یافت، با سرعت، نفوذهای مؤثر و مشارکت در حملات، تنوع تاکتیکی بیشتری به سمت چپ پرسپولیس بخشید و حتی در اولین بازی خود پاس گل ثبت کرد. با این حال، سلیقه فنی تارتار باعث شد جلالی به مرور از ترکیب فاصله بگیرد. نیمکت‌نشینی طولانی‌مدت، برای بازیکنی که نشانه‌های آمادگی را بروز داده بود، تبعات فنی دارد، دور ماندن از شرایط مسابقه، کیفیت او را در بازگشت احتمالی تحت تأثیر قرار می‌دهد و قضاوت درباره‌اش را بدون در نظر گرفتن فرصت‌های از دست رفته، غیرمنصفانه می‌کند.

وقتی یک بازیکن راست‌پا در پستی غیرتخصصی بازی می‌کند و بازیکن تخصصی همان پست روی نیمکت می‌ماند، دیگر نمی‌توان آن را صرفاً «اصل» نامید. «اصل» آن است که بازیکن در پست تخصصی‌اش بازی کند و تیم از حداکثر توان او بهره ببرد. «لجاجت» آن است که بر تصمیمی غیرمنطقی پافشاری شود، فقط به این دلیل که عقب‌نشینی، ضعف تلقی می‌شود.

تارتار حق دارد به نگاه فنی خود پایبند بماند اما ارزش هر تصمیم در نهایت با عملکرد تیم در زمین سنجیده می‌شود. اگر استفاده از تیکدری در سمت چپ به بهبود حملات و نتایج کمک نکند، ادامه این مسیر می‌تواند به هزینه‌ای برای بازیکنان و پرسپولیس تبدیل شود.

هیأت مدیره پرسپولیس جریمه شدند

پاداش‌ها آب رفت



چالش روز

مجمع عمومی باشگاه پرسپولیس میزان حق حضور اعضای غیرموظف هیأت‌مدیره در جلسات سال مالی منتهی به ۳۱ خرداد ۱۴۰۶ را تصویب کرد؛ مصوبه‌ای که براساس آن، هر عضو غیرموظف بابت حضور در هر جلسه ۱۲میلیون تومان دریافت خواهد کرد. این پرداخت برای حداقل یک و حداکثر ۲جلسه در ماه در نظر گرفته شده و تنها در صورت تشکیل جلسه و حضور عضو به او تعلق می‌گیرد.

در بخش دیگری از مصوبات مجمع، حق‌الزحمه اعضای مستقل کمیته‌های تخصصی باشگاه از جمله کمیته نظام راهبری و حاکمیت شرکتی، کمیته حسابرسی، کمیته ریسک و سایر کمیته‌ها برای هر جلسه ۹میلیون تومان تعیین شد. پرداخت این مبلغ نیز به تشکیل جلسه، حضور عضو و ثبت حضور او در صورتجلسه وابسته است و حداکثر ۲جلسه در ماه را شامل می‌شود.

پاداش صفر؛ تصمیمی متناسب با عملکرد مالی؟

یکی از بخش‌های قابل توجه مصوبه مجمع، تعیین تکلیف پاداش اعضای هیأت‌مدیره بود. مجمع عمومی پرسپولیس با توجه به ثبت زیان خالص در سال مالی مورد گزارش و با استناد به مواد ۱۳۴ و ۲۴۱ قانون تجارت، هیچ مبلغی را به‌عنوان پاداش عملکرد اعضای هیأت‌مدیره برای سال مالی منتهی به ۳۱ خرداد ۱۴۰۵ تصویب نکرد. این تصمیم را می‌توان نشانه‌ای از محدود کردن پرداخت‌های تشویقی در شرایط زیان‌دهی باشگاه دانست، هرچند در کنار آن، پرداخت حق حضور و حق‌الزحمه جلسات همچنان برقرار است. همین موضوع، بحث درباره تناسب هزینه‌های مدیریتی با وضعیت اقتصادی پرسپولیس را به میان می‌آورد.

۱۲میلیون تومان برای حضور در جلسات ۱۱۱۳میلیارد تومان زیان خالص

بر اساس گزارش مالی ارائه‌شده در مجمع، زیان خالص باشگاه پرسپولیس از ۶۱۵میلیارد تومان در سال مالی گذشته به ۱۱۱۳میلیارد تومان افزایش یافته است؛ رقمی که تقریباً دو برابر شدن زیان باشگاه را نشان می‌دهد. این اتفاق در شرایطی رخ داده که درآمد عملیاتی پرسپولیس نیز از ۵۶۸ میلیارد تومان به ۹۱۵ میلیارد تومان رسیده و رشدی حدود ۶۰ درصدی را تجربه کرده است.

با این حال، افزایش درآمدها نتوانسته هزینه‌های باشگاه را پوشش دهد و در نهایت زیان خالص افزایش یافته است. در چنین شرایطی، پرداخت ۱۲میلیون تومان برای هر جلسه هیأت‌مدیره و ۹میلیون تومان برای هر جلسه کمیته‌های تخصصی، اگرچه در مقایسه با زیان یک‌هزار و صدمیلیارد تومانی رقم بزرگی نیست اما با احتساب تعداد اعضا و جلسات، بخشی از هزینه‌های مستمر مدیریتی باشگاه را تشکیل می‌دهد.

یک مصوبه و دو پرسش درباره مدیریت پرسپولیس

مصوبه مجمع دو نکته متفاوت را در خود دارد؛ از یک سو، اعضای هیأت‌مدیره همچنان بابت حضور در جلسات حق‌الزحمه دریافت می‌کنند اما از سوی دیگر، به دلیل عملکرد مالی شرکت و ثبت زیان خالص، پاداشی برای آنها در نظر گرفته نشده است. این تصمیم را می‌توان اقدامی در جهت محدود کردن پرداخت‌های تشویقی دانست، اما پرسش مهم‌تر درباره اثربخشی آن در بهبود وضعیت مالی باشگاه است.

آیا حذف پاداش عملکرد می‌تواند پاسخگوی مشکلات اقتصادی پرسپولیس باشد؟ باشگاهی که زیان خالص آن از ۶۱۵میلیارد به ۱۱۱۳میلیارد تومان رسیده، بیش از هر چیز به بازنگری در ساختار درآمدی، کنترل هزینه‌ها و اصلاح شیوه مدیریت مالی نیاز دارد. افزایش درآمد عملیاتی، زمانی یک دستاورد واقعی محسوب می‌شود که به بهبود تراز مالی و کاهش زیان منجر شود.

در نهایت، صفر شدن پاداش هیأت‌مدیره را نمی‌توان پایان ماجرای هزینه‌های مدیریتی پرسپولیس دانست. مسأله اصلی این است که باشگاه چگونه می‌خواهد از چرخه افزایش درآمد و رشد همزمان زیان خارج شود؛ پرسشی که پاسخ آن باید در عملکرد مالی و مدیریتی سال آینده مشخص شود.

موریتو هم بیاید باز شعار «حیا کن، رها کن» می‌شنویم

درخشان: هواداران نباید تمرکز تارتار را بهم بزنند



مصاحبه

محمد محمدی سدهی
خبرنگار

هواداران پرسپولیس از عملکرد فنی تیم‌شان راضی نیستند و در هفته‌های اخیر مهدی تارتار، سرمربی سرخ‌ها از روی سکوهای ورزشگاه‌ها با شعار «حیا کن، رها کن» مواجه می‌شود. این در حالی است که سرخ‌های پایتخت در هفته چهاردهم لیگ برتر در اراک به مصاف آلومینیوم این شهر رفت که این بازی با وجود برتری یک‌گله سرخپوشان در نهایت با تساوی یک‌بریک به پایان رسید تا این تیم با ۲۷ امتیاز در رده دوم بماند.

حمید درخشان، پیشکسوت و سرمربی اسبق تیم در ابتدا در خصوص عملکرد فنی شاگردان تارتار به «ایران ورزشی» گفت: «پرسپولیس عملکرد خوبی نداشت و به‌خصوص در نیمه اول کاملاً سردرگم و بلاتکلیف بود. بازی در نیمه اول کسل‌کننده بود اما در نیمه دوم شروع بدی نداشت و توانست در یک کار ایستگاهی به گل برسد. پرسپولیس بعد از گل تساوی مقداری فشار را روی دروازه حریف بیشتر کرد تا بتواند بازی را ببرد البته آلومینیوم پس از گل تساوی بسته بازی کرد و همین موضوع باعث شد تا بازیکنان نتوانند از فضاها استفاده کنند. یکسری مشکلات در انجام کارهای تاکتیکی در تیم دیده می‌شود که این ضعف‌ها باید رفع شود تا بتوانند روان‌تر و بهتر بازی کنند. این نوسان در نتیجه‌گیری تیم به دلیل فراز و نشیب در انجام کارهای تاکتیکی است که در جریان بازی پرسپولیس دیده می‌شود. نتیجه تساوی می‌توانست بهتر باشد البته جایگاه پرسپولیس جایگاه بدی نیست اما این تساوی در عملکرد تیم در هفته‌های پیش‌رو تأثیرگذار خواهد بود.»

درخشان در خصوص فشار سکوها روی کادرفنی افزود: «زود است که هواداران به کادرفنی فشار بیاورند و این بدعت باید تغییر کند؛ اینکه تا تیم به برد نمی‌رسد سکوها سریعاً روی کادرفنی فشار وارد می‌کنند. هواداران بگذارند تارتار تا نیم‌فصل کارش را انجام دهد و اینکه با هر بازی شعار «حیا کن، رها کن» بدهند، هم تمرکز تیم را به‌هم می‌زنند و هم تمرکز کادر فنی را و هم استرس زیادی به تیم وارد می‌شود.»

سرمربی اسبق پرسپولیس تصریح کرد: «هواداران نباید این‌قدر زود برای تغییر مربی تصمیم بگیرند و بدانند که فوتبال فراز و نشیب زیادی دارد. هواداران باید حوصله کنند و علاوه بر این باید روش را تغییر بدهیم و هر دقیقه با یک بازی می‌خواهیم مربی را برداریم و یک مربی دیگر بیاوریم. اینکه بخواهیم با هر نتیجه‌ای به فکر تغییرات باشیم برای فوتبال ما خوب نیست و به فوتبال ما لطمه می‌زند.»

او افزود: «فرقی نمی‌کند و هر مربی‌ای که در فراز و نشیب قرار بگیرد با چنین چالشی مواجه می‌شود. موریتو را هم بیاوریم باز هم شعار «حیا کن، رها کن» می‌شنویم و باید این رویه را عوض کنیم و اجازه دهیم که مربی کارش را انجام دهد، بعد در نهایت اگر نتیجه‌ای حاصل نشد، تصمیم‌گیری شود. در حال حاضر پرسپولیس در جایگاه خوبی است و در رقابت با تیم‌های صدرنشین قرار دارد و نباید این شعار را بدهیم. باید دید پرسپولیس در رقابت با تیم‌های بالای جدول چه نتیجه‌ای می‌گیرد، بعد در موردش صحبت کنیم.»

درخشان تصریح کرد: «جایگاه پرسپولیس جایگاه بدی نیست که هواداران علیه مربی شعار می‌دهند. پرسپولیس بالای جدول است و نباید تمرکز را از مهدی تارتار بگیرند. هواداران بدانند که این فشار روحی – روانی باعث به‌هم ریختن تمرکز تیم می‌شود. باید ببینیم پرسپولیس با تیم‌های بالای جدول چه نتیجه‌ای می‌گیرد. برد مقابل تیم‌های بالای جدول و مدعی مهم است و پیروزی مقابل تیم‌های دیگر کار سختی نیست. بازی پرسپولیس و سپاهان خیلی مهم است و این مهم است که با این تیم چه نتیجه‌ای بگیرید، چراکه یکی از رقبای پرسپولیس در صدر همین سپاهان است.»

پیشکسوت و سرمربی اسبق پرسپولیس در خصوص تقویت کادرفنی چنین نظری دارد: «این را باید خود سرمربی تشخیص دهد و ببیند که آیا دستیاران او می‌توانند کمک‌حالش باشند یا خیر. این قاعده فوتبال است که سرمربی تیم یک مربی خوب داشته باشد اما احتمالاً تارتار نیازی به کمک ندارد و می‌تواند از همین کادرش استفاده کند. پرسپولیس بازیکنان خوبی دارد و سرمربی باید بتواند از همین بازیکنان خوب بهره‌برداری کند، در آخر اگر نتوانستیم از داشته‌هایمان استفاده کنیم، پس یک جای کار مشکل دارد.»

تیم سهراب منظم و یکدست

۴+۳ بازیکن برای تمام بازی‌ها

گزارش یک

حسین برزگرباری
خبرنگار

بسته بودن پنجره نقل و انتقالاتی استقلال در ابتدای فصل اگرچه مشکلات بسیاری را برای سهراب بختیاری‌زاده به وجود آورد و اجازه جذب بازیکنان مورد نظر و بستن تیمی قوی‌تر را نداد، اما شاید همین اتفاق، توفیقی اجباری برای شناختن شاکله اصلی و استفاده از تعدادی بازیکن خاص برای او شد.

البته نباید فراموش کنیم که نداشتن بازیکن در حالی که باید هم در لیگ برتر، هم در لیگ نخبگان آسیا و بزودی در جام حذفی نیز حضور پیدا کند و تعدادی بازیکن هم در اردوهای مختلف تیم ملی داشته باشد، احتمال بروز مصدومیت‌ها را افزایش می‌دهد. با این حال استقلال تا امروز با همین بضاعت و کمبود بازیکن، در لیگ برتر و لیگ نخبگان عالی نتیجه گرفته و قطعاً با تقویت این تیم پس از باز شدن پنجره نقل و انتقالاتی در نیم‌فصل دوم، تیم بسیار بهتری را نظاره‌گر خواهیم بود.

۳ بازیکن همیشه ثابت

استقلال با استفاده از ۱۹ بازیکن در ۱۱ بازی گذشته (با احتساب حضور ۲ دقیقه‌ای محمدمهدی قایدی و ۱۱ دقیقه‌ای مهران احمدی) و حضور کمرنگ بازیکنانی همچون محمدرضا آزادی، ابوالفضل زمانی و سامان تورانیان که به ترتیب تا امروز ۱۱۴، ۱۰۴ و ۱۶۹ دقیقه در زمین بازی کرده‌اند، منظم‌ترین و یکدست‌ترین تیم لیگ برتر تاکنون است. اما در پازل تاکتیکی سهراب بختیاری‌زاده و تفکرات فنی این سرمربی جوان، ۳ بازیکن همیشه جایگاه ویژه و ثابتی دارند؛ حبیب فرعباسی، سامان فلاح و حسین گودرزی که بدون تعویض در بازی‌های تیمشان حضور داشته‌اند. به نظر می‌رسد اگر مشکلی پیش نیاید، این نفرات حداقل تا پایان نیم‌فصل همین شرایط را تجربه کنند.

مصدومیت آشورماتوف قبل از دربی

رستم آشورماتوف، مدافع میانی و ازبکستانی استقلال هم یکی از نفرات اصلی در چیدمان سهراب بختیاری‌زاده است. این بازیکن در جریان بازی با سپاهان در هفته سوم مصدوم و در دقیقه ۸۰ از زمین خارج شد. در حالی که گفته می‌شد این بازیکن مشکلی برای بازی با فولاد در هفته چهارم ندارد، اما کادر فنی آبی‌ها این ریسک را نکرد و به بازیکنش استراحت داد تا برای دربی (به فاصله ۵ روز بعد از بازی با فولاد) آماده بازی شود؛ تصمیمی که جواب داد و آشورماتوف ۹۰ دقیقه مقابل پرسپولیس بازی کرد. این بازیکن در تمام بازی‌های گذشته غیر از بازی با شمس‌آذر در هفته دوازدهم، بازیکن ثابت استقلال بود.

نکته جالب اینکه بر خلاف تمام پیش‌بینی‌ها و انتخاب نفر جایگزین به جای آشورماتوف، اما روزبه چشمی در قلب خط دفاعی آبی‌ها قرار گرفت، به‌طوری که در خط دفاعی، سامان فلاح و عارف آقاسی در کنار روزبه چشمی خط دفاعی را تشکیل دادند. رفع کامل مصدومیت روزبه و مصدومیتی که گریبان مدافع ازبکی را گرفت، این تغییر را در ساختار دفاعی استقلالی‌ها ایجاد کرده بود.



> بر خلاف تمام پیش‌بینی‌ها و انتخاب نفر جایگزین به جای آشورماتوف، اما روزبه چشمی در قلب خط دفاعی آبی‌ها قرار گرفت، به‌طوری که در خط دفاعی، سامان فلاح و عارف آقاسی در کنار روزبه چشمی خط دفاعی را تشکیل دادند

۴ بازیکن همیشه هستند

سعید سحرخیزان، اسماعیل قلی‌زاده، محمدحسین اسلامی و یاسر آسانی، چهار بازیکنی هستند که در تمام بازی‌های تیمشان تا امروز حضور داشته‌اند. بدون شک اگر آسانی در اواخر نیمه اول بازی با تراکتور مصدوم و با سحرخیزان تعویض نمی‌شد، امروز نامش در میان بازیکنان همیشه ثابت استقلال به چشم می‌آمد؛ بازیکنی که بی‌شک مؤثرترین نفر در میان شاگردان بختیاری‌زاده است. در بازی با تراکتور، ارسال صالح حردانی از جناح راست با ضربه سر علیرضا کوشکی همراه شد و توپ در بهترین موقعیت ممکن مقابل آسانی قرار گرفت. تعلل کوتاه بازیکن استقلال باعث شد سیدمهدی حسینی از پشت سر خود را به توپ برساند و آن را به کرنر بفرستد. آسانی پس از این برخورد، روی زمین افتاد و احساس درد کرد. بازی حدود دو دقیقه برای بررسی صحنه در اتاق VAR متوقف بود و آسانی در تمام این مدت روی زمین قرار داشت. امیر عرب‌براقی و دیگر داوران ویدیویی، برخورد صورت گرفته را پنالتی تشخیص ندادند و از وحید کاظمی نیز برای بازبینی صحنه دعوت نشد تا مسابقه با ضربه کرنر ادامه پیدا کند. آسانی پس از این اتفاق به زمین برگشت و پنج دقیقه پایانی نیمه اول را با درد و لنگان لنگان ادامه داد. ستاره استقلال تلاش کرد تا پایان نیمه تیمش را همراهی کند، اما مشخص بود که برای دویدن و تغییر مسیر با مشکل مواجه شده است. البته سعید سحرخیزان و اسماعیل قلی‌زاده هر کدام با سه گل زده جزو بهترین‌های استقلال هستند؛ بازیکنان جوانی که سرمایه‌های این تیم بوده و با حفظ آمادگی و تمرینات بهتری، خیال آبی‌ها و حتی تیم ملی را در پست تخصصی‌شان راحت می‌کنند.

اردوگاه آبی

نقل و انتقالات تحت‌الشعاع مشکلات مالی

بدهی‌های سنگین مانع جذب حسین‌نژاد؟

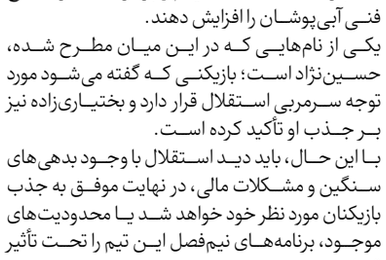

استقلال در آستانه نقل و انتقالات نیم‌فصل با چالش مهمی روبه‌رو است و پرونده‌های مالی حل‌نشده و بدهی‌های باقی‌مانده به طلبکاران ممکن است برنامه مدیران این باشگاه برای جذب بازیکنان جدید را با دشواری مواجه کند؛ شرایطی که می‌تواند دست سهراب بختیاری‌زاده را برای تقویت تیم در نیم‌فصل ببندد.

مدیران استقلال پیش از هر اقدامی در بازار نقل و انتقالات، باید تکلیف پرونده‌های مالی و وضعیت پنجره نقل و انتقالاتی باشگاه را مشخص کنند. در صورتی که فیفا اجازه جذب بازیکن جدید را صادر کند، باز هم استقلال برای ورود به بازار با محدودیت‌های مالی جدی روبه‌رو خواهد بود.

پرداخت بدهی‌های گذشته، به‌ویژه مطالبات بازیکنان و مربیان خارجی، بخش مهمی از منابع مالی باشگاه را به خود اختصاص می‌دهد. از همین رو، مدیران استقلال ناچارند پیش از هر خرید، حساب و کتاب دقیقی انجام دهند و مشخص کنند چه میزان بودجه برای جذب بازیکنان جدید در اختیار دارند.

این شرایط در حالی است که بختیاری‌زاده بارها بر ضرورت تقویت تیم تأکید کرده و خواهان جذب چند بازیکن باکیفیت شده است. سرمربی استقلال برای ادامه رقابت‌ها به دنبال اضافه شدن بازیکنانی است که بتوانند نقاط ضعف تیم را برطرف کنند و سطح فنی آبی‌پوشان را افزایش دهند.

یکی از نام‌هایی که در این میان مطرح شده، حسین‌نژاد است؛ بازیکنی که گفته می‌شود مورد توجه سرمربی استقلال قرار دارد و بختیاری‌زاده نیز بر جذب او تأکید کرده است.

با این حال، باید دید استقلال با وجود بدهی‌های سنگین و مشکلات مالی، در نهایت موفق به جذب بازیکنان مورد نظر خود خواهد شد یا محدودیت‌های موجود، برنامه‌های نیم‌فصل این تیم را تحت تأثیر قرار می‌دهد.

آبی‌ها با ۴ روز فاصله و دو بازی بیرون از خانه

برنامه فشرده از اصفهان تا تاشکند

استقلال در روزهای آینده برنامه‌ای فشرده و دشوار را پیش رو دارد و باید در فاصله‌ای کوتاه دو دیدار خارج از خانه را در ایران و آسیا برگزار کند. آبی‌پوشان پنجشنبه این هفته در اصفهان به مصاف ذوب‌آهن می‌روند و پس از این مسابقه باید خود را برای دیدار مقابل نفتچی ازبکستان آماده کنند. فاصله اندک میان این دو بازی مدیریت زمان و برنامه‌ریزی برای سفر را به یکی از موضوعات مهم استقلال تبدیل کرده است.

طبق برنامه اولیه، استقلال قرار است پس از دیدار با ذوب‌آهن به تهران بازگردد و سپس راهی ازبکستان شود. با این حال احتمال دارد سهراب بختیاری‌زاده از مدیران باشگاه بخواهد برنامه سفر تغییر کند و تیم زودتر راهی تاشکند شود تا فرصت بیشتری برای استراحت و آشنایی با شرایط محل برگزاری مسابقه داشته باشد.

هرچند آب‌وهوای ازبکستان شباهت زیادی به ایران دارد اما حضور زودتر در محل مسابقه می‌تواند به آمادگی بهتر بازیکنان کمک کند.

در شرایطی که استقلال باید چندین سفر را در فاصله‌ای کوتاه انجام دهد، تصمیم‌گیری درباره زمان حرکت اهمیت زیادی دارد. حال باید دید کادر فنی و مدیران باشگاه چه برنامه‌ای برای این سفر فشرده در نظر خواهند گرفت و استقلال چه زمانی تهران را به مقصد تاشکند ترک می‌کند.

یک احتمال جدی برای بازی با نفتچی

تورانیان به جای حردانی بازی می‌کند؟

با غیبت صالح حردانی در دیدار استقلال مقابل نفتچی ازبکستان در لیگ نخبگان آسیا به احتمال زیاد سامان تورانیان در پست دفاع راست آبی‌پوشان به میدان خواهد رفت.

حردانی به دلیل دریافت سومین کارت زرد خود در مسابقه قبلی استقلال مقابل العین امارات از همراهی تیمش در این دیدار محروم است و نمی‌تواند در ترکیب آبی‌پوشان قرار بگیرد.

مدافع استقلال که در مسابقات اخیر بارها با دریافت کارت زرد روبه‌رو شده با وجود محرومیت، تیم را در سفر به ازبکستان همراهی خواهد کرد تا در کنار سایر بازیکنان در شرایط تمرینی قرار داشته باشد.

با این حال غیبت او در مسابقه مقابل نفتچی قطعی است و کادر فنی استقلال باید برای پرکردن جای خالی این مدافع تصمیم‌گیری کند.

در این شرایط، سامان تورانیان یکی از گزینه‌های اصلی سهراب بختیاری‌زاده برای حضور در ترکیب ابتدایی استقلال به شمار می‌رود. تورانیان که توانایی بازی در پست دفاع راست را دارد، احتمالاً فرصت پیدا خواهد کرد در این مسابقه آسیایی از ابتدا به میدان برود.

باید دید استقلال با چه ترکیبی مقابل نفتچی قرار می‌گیرد و تورانیان می‌تواند از فرصت احتمالی خود برای تثبیت جایگاهش در تیم استفاده کند یا خیر.

یک رأی سنگین دیگر برای مدیران آبی‌ها

غرامت ۲.۷ میلیاردی به سرمربی سابق!

جنجال روز

در آرای جدید کمیته وضعیت، به شکایت مریم حسن‌زاده از باشگاه استقلال تهران رسیدگی و این باشگاه به پرداخت مطالبات سرمربی پیشین تیم فوتبال زنان خود محکوم شده است؛ پرونده‌ای که ابعاد آن با توجه به عملکرد موفق حسن‌زاده در دوران حضورش روی نیمکت استقلال، قابل تأمل‌تر به نظر می‌رسد.

مریم حسن‌زاده در فصل گذشته هدایت تیم فوتبال زنان استقلال را در لیگ دسته اول بر عهده داشت و توانست با ثبت عملکردی درخشان و بدون حتی یک شکست، آبی‌پوشان را به لیگ برتر فوتبال زنان برساند؛ صعودی مقتدرانه که بدون تردید یکی از دستاوردهای مهم تیم زنان استقلال در فصل گذشته بود و نقش سرمربی وقت در تحقق آن انکارناپذیر است.

پس از قطعی شدن صعود استقلال به لیگ برتر، تصمیم باشگاه برای ادامه همکاری با مریم حسن‌زاده تغییر کرد و هدایت تیم به مریم ایراندوست سپرده شد. به این ترتیب، همکاری حسن‌زاده با استقلال به پایان رسید و سرمربی‌ای که تیم را بدون شکست به سطح اول فوتبال زنان رسانده بود، برای دریافت مطالبات قراردادی خود ناچار شد مسیر شکایت را در کمیته وضعیت دنبال کند. اکنون رأی صادرشده نشان می‌دهد این پرونده با محکومیت مالی استقلال همراه شده است.

در متن حکم کمیته وضعیت آمده است: «با توجه به شکایت مریم حسن‌زاده از باشگاه استقلال تهران، این باشگاه به پرداخت مبلغ ۲۰ میلیارد ریال بابت اصل خواسته و مبلغ ۷۷۰ میلیون ریال بابت هزینه دادرسی در حق خواهان محکوم شد.» به این ترتیب، استقلال باید ۲ میلیارد تومان بابت اصل مطالبات و ۷۷۰ میلیون ریال نیز بابت هزینه دادرسی پرداخت کند؛ حکمی که بار مالی قابل توجهی برای باشگاه به همراه دارد. نکته قابل تأمل این پرونده، محکومیت باشگاهی است که سرمربی سابقش توانسته بود با ثبت رکورد صعود بدون شکست، مأموریت ورزشی خود را با موفقیت به پایان برساند. انتظار می‌رفت باشگاه استقلال در کنار توجه به دستاوردهای فنی تیم زنان، در قبال تعهدات قراردادی خود نیز رویکردی مسئولانه داشته باشد. کشیده شدن چنین پرونده‌ای به کمیته وضعیت و صدور حکم محکومیت، بار دیگر ضرورت توجه جدی‌تر مدیران استقلال به تعهدات مالی و حقوق حرفه‌ای مربیان را یادآوری می‌کند چراکه موفقیت ورزشی زمانی می‌تواند به اعتبار یک باشگاه تبدیل شود که در کنار آن، انضباط مدیریتی و پایبندی به قراردادها نیز جدی گرفته شود.



دومین حضور فرعباسی در تیم منتخب لیگ نخبگان

آسیا در تسخیر گلرهای ایرانی

نخبگان

حبیب فرعباسی، دروازه‌بان استقلال در تیم منتخب هفته پنجم مرحله لیگی لیگ نخبگان آسیا قرار گرفت تا بار دیگر نام یک گلر ایرانی در میان برترین‌های فوتبال قاره دیده شود. حضور فرعباسی در این فهرست آن هم برای دومین بار در رقابت‌های لیگ نخبگان نشان می‌دهد که استعدادهای دروازه‌بانی در فوتبال ایران همچنان فراوان است و می‌توان به ظهور چهره‌های تازه در این پست امیدوار بود.

انتخاب فرعباسی در تیم منتخب آسیا، اتفاقی قابل توجه برای استقلال و فوتبال ایران به شمار می‌رود. دروازه‌بان آبی‌پوشان که هنوز سابقه ملی چندانی ندارد و در سطح قاره‌ای چهره‌ای تازه محسوب می‌شود، توانسته با عملکرد خود توجه کارشناسان فوتبال آسیا را جلب کند.

این اتفاق در شرایطی رخ داده که فوتبال ایران همواره در پست دروازه‌بانی چهره‌های بزرگی به آسیا معرفی کرده است. از ناصر حجازی و احمدرضا عابدزاده گرفته تا مهدی رحمتی و در سال‌های اخیر علیرضا بیرانوند، همواره دروازه‌بانان ایرانی در سطح قاره مطرح بوده‌اند.

به تازگی نیز بیرانوند با درخشش در فوتبال ملی و باشگاهی به افتخارات بزرگی رسید و عنوان مرد سال فوتبال آسیا را به دست آورد. حالا حضور فرعباسی در تیم منتخب هفته لیگ نخبگان، می‌تواند نشانه‌ای از ادامه این مسیر و ظهور نسل تازه‌ای از دروازه‌بانان ایرانی باشد.

البته قرار گرفتن در تیم منتخب یک هفته، به‌تنهایی نمی‌تواند معیار نهایی برای ارزیابی یک بازیکن باشد. فرعباسی برای تثبیت جایگاه خود باید این روند را ادامه دهد و در مسابقات آینده نیز با تمرکز و ثبات بیشتری ظاهر شود.

به هرحال حضور او در جمع برترین‌های آسیا اتفاقی امیدوارکننده است. فوتبال ایران در سال‌های گذشته در پست دروازه‌بانی سرمایه‌های ارزشمندی داشته و انتخاب فرعباسی نشان می‌دهد این مسیر همچنان ادامه دارد.



تیم منتخب هفته پنجم لیگ نخبگان آسیا
دروازه‌بان: حبیب فرعباسی (استقلال)
مدافعان: تایو کوگا و واتارو هارادا (کاشیوا ریسول)، دانیلو پریرا (الاتحاد)، ریویا اوگاوا (کاشیما آنتلرز)
هافبک‌ها: پرنس آمپم (شانگهای پورت)، ریویا یاماشیتا (گامبا اوزاکا)، مصعب الجویر و تیجانی ریندرز (القادسیه)
مهاجمان: ژائو فلیکس (النصر)، خولیان کینیونس (القادسیه)

ثبات در ترکیب، راز موفقیت آبی‌پوشان

پایان افسانه خریدهای پرهزینه

سوژه

حمیدرضا عرب/ نگاهی به عملکرد استقلال تا پیش از بازی با صنعت نفت آبادان، بدون در نظر گرفتن نتیجه این دیدار نشان می‌دهد که یکی از دلایل رسیدن این تیم به نتایج خوب در مسابقات داخلی و لیگ نخبگان آسیا ثبات در ترکیب اصلی بوده است؛ ثباتی که شاید حاصل تفکرات روشن سهراب بختیاری‌زاده و کادر فنی او باشد، یا شاید بسته بودن پنجره نقل و انتقالات نیز ناخواسته در شکل‌گیری آن نقش داشته است.

در فوتبال داشتن یک ترکیب ثابت و مشخص می‌تواند به هماهنگی بیشتر بازیکنان کمک کند. وقتی بازیکنان در چند بازی پیاپی کنار یکدیگر قرار می‌گیرند، بدون شک شناخت بهتری از توانایی‌ها، نقاط قوت و ضعف هم پیدا می‌کنند.

این شناخت در جریان مسابقه بسیار مهم است و می‌تواند باعث شود تیم در شرایط سخت، تصمیم‌های درست‌تری بگیرد. استقلال در این فصل تا حد زیادی از چنین شرایطی بهره برده است.

البته باید به این نکته توجه داشت که ثبات در ترکیب همیشه یک انتخاب آگاهانه نیست. گاهی شرایط تیم و محدودیت‌های موجود، سرمربی را به سمت استفاده از تعداد مشخصی از بازیکنان سوق می‌دهد.

وقتی گزینه‌های زیادی برای تغییر ترکیب وجود ندارد، سرمربی ناچار است به همان نفرات اعتماد کند و از داشته‌های خود بهترین استفاده را ببرد. استقلال نیز در این فصل با چنین شرایطی روبه‌رو بوده است و سهراب بختیاری‌زاده خواسته یا ناخواسته ترکیبی را وارد میدان کرد که بیشتر در کنار هم بودند.

در حقیقت وقتی تیمی با تعداد محدودی از بازیکنان وارد چرخه فشرده مسابقات می‌شود، فرصت چندانی برای انتخاب‌های متعدد ندارد. در این شرایط بازیکنان اصلی به شکل طبیعی جایگاه مشخص‌تری پیدا می‌کنند و کادر فنی نیز می‌تواند برنامه‌های خود را بر اساس توانایی‌های همین نفرات تنظیم کند.

در ابتدای فصل شاید از نگاه عموم بسته بودن پنجره نقل و انتقالات برای استقلال یک محدودیت به شمار می‌رفت، اما همین محدودیت در کنار اعتماد به بازیکنان موجود، به شکل‌گیری یک ترکیب نسبتاً ثابت کمک کرد.

بی تعارف اگر استقلال در این فصل با تعداد زیادی ستاره و بازیکن تراز اول مواجه بود، شرایط برای سرمربی این تیم ساده نبود و در چنین وضعیتی سهراب بختیاری‌زاده ممکن بود برای انتخاب ترکیب اصلی با فشارهای بیشتری روبه‌رو شود.

گاهی بازیکنان به دلیل سابقه حضور در تیم، نام و شهرت یا دستمزد بالایی که دریافت می‌کنند، انتظار دارند در ترکیب اصلی قرار بگیرند که این موضوع می‌تواند تصمیم‌گیری سرمربی را دشوار کند و حتی باعث شود برخی بازیکنان، بدون توجه کافی به عملکردشان، فرصت بازی پیدا کنند.

استقلال در سال‌های گذشته بارها با چنین شرایطی روبه‌رو شده است. بازیکنانی که با هزینه‌های سنگین جذب شدند، اما نتوانستند به اندازه نام و دستمزد خود برای تیم مفید باشند. در برخی موارد، هزینه بالای جذب یک بازیکن باعث می‌شد که کادر فنی برای استفاده از او تحت فشار قرار بگیرد. این اتفاق نه تنها به سود تیم نبود، بلکه گاهی فرصت بازی را از بازیکنان آماده‌تر نیز می‌گرفت.

اما یکی از نکات مثبت استقلال در فصل بیست‌وششم، نداشتن تعداد زیادی بازیکن گرانقیمت و پرادعا بوده است. این تیم با مجموعه‌ای از بازیکنان کمتر شناخته‌شده و با دستمزدهای متعادل وارد مسابقات شد. بازیکنانی که شاید در آغاز فصل کمتر کسی انتظار داشت بتوانند چنین عملکردی داشته باشند، اما با تلاش، هماهنگی و اعتماد کادر فنی، توانستند توانایی‌های خود را نشان دهند.

این تجربه می‌تواند برای استقلال و حتی دیگر تیم‌های فوتبال ایران یک درس مهم باشد. فوتبال تنها با خرید بازیکنان بزرگ و پرداخت دستمزدهای سنگین پیشرفت نمی‌کند. گاهی یک تیم با بازیکنان کمتر شناخته‌شده، اما باانگیزه و هماهنگ، می‌تواند عملکردی بهتر از تیمی داشته باشد که مجموعه‌ای از ستاره‌ها را در اختیار دارد.

البته این به معنای بی‌نیازی استقلال از بازیکنان بزرگ نیست. استقلال برای حضور قدرتمند در مسابقات داخلی و آسیایی، به بازیکنان باکیفیت و باتجربه نیاز دارد. اما جذب بازیکن باید بر اساس نیازهای فنی تیم و نظر کادر فنی انجام شود، نه صرفاً بر اساس نام، شهرت یا دستمزد بالا.

مدیران استقلال باید از تجربه این فصل استفاده کنند و در فصل‌های آینده، سیاستی به روزتر در زمینه نقل و انتقالات داشته باشند. آنها باید به جای خریدهای بی‌رویه، بازیکنانی جذب کنند که بتوانند نقاط ضعف تیم را برطرف و در کنار نفرات موجود، ترکیبی هماهنگ و متعادل بسازند.

به هرحال عملکرد استقلال نشان می‌دهد که ثبات و انتخاب درست بازیکنان می‌تواند به اندازه خریدهای بزرگ اهمیت داشته باشد.

این واقعیت ملموس‌تر از هر زمان دیگری به چشم می‌آید که استقلال به ستاره نیاز ندارد؛ اگر هم داشته باشد به اندازه و با کیفیت. استقلال بیش از هر چیز به ثبات در ترکیب، اعتماد و یک سرمربی جسور که بتواند به جوان‌ها انگیزه دهد، نیاز دارد تا همواره در مسیر قهرمانی قدم بردارد.



Iran Varzeshi Newspaper

iranvarzeshii

• یکشنبه ۸ آذر ۱۴۰۵ • ۱۹ جمادی‌الثانی ۱۴۴۸
• سال سی‌ام • شماره ۸۲۷۶

www.INN.ir/sport

ایران ورزشی

• صاحب امتیاز: خبرگزاری جمهوری اسلامی
• مجری: مؤسسه فرهنگی و مطبوعاتی ایران
• رئیس هیأت مدیره: صادق حسین جابری انصاری
• مدیرعامل و مدیر مسئول : علی متقیان
• سردبیر ارشد مؤسسه: هادی خسرو شاهین
• سردبیر ایران ورزشی: علی جوادی
• تلفن: ۱۴ـ۸۸۵۰۴۱۱۳ • نمابر: ۸۴۷۱۱۱۷۳
• چاپ: چاپخانه مؤسسه جام جم
• سازمان آگهی‌ها: ۱۸۷۷ ـ ۸۸۵۰۱۳۰۰ ـ ۸۸۷۴۶۵۸۳
• امور مشترکین: ۸۸۷۴۸۸۰۰ ـ ۸۸۵۲۱۹۵۴
• نشانی: تهران، خیابان خرمشهر، شماره ۲۰۸
• صندوق پستی: ۵۳۸۸-۱۵۸۷۵

قول مساعد فدراسیون برای حمایت از گل‌محمدی

یحیی گل‌محمدی پس از چند مرحله استعدادیابی و تماشای مسابقات فوتبال، دیروز در نشستی با حضور مسئولان فدراسیون، برنامه‌های پیش‌روی تیم ملی امید را بررسی کرد.

گل محمدی سرمربی تیم ملی امید ایران پس از تماشای مسابقات لیگ یک و لیگ امیدهای تهران و همچنین حضور در یزد برای تماشای دیدار چادرملو اردکان و مس شهربابک، دیروز در دفتر خود در مرکز ملی فوتبال حاضر شد تا همچون روزهای گذشته درباره جزئیات استعدادیابی با دستیاران خود نشست داشته باشد.

گل‌محمدی علاوه بر جلسه با دستیاران خود میزبان حامد مومنی سرپرست دبیرکلی و محمدرحمان سالاری عضو هیأت‌رئیسه فدراسیون فوتبال بود تا درباره آخرین روند آماده سازی این تیم و برنامه‌های پیش رو با آنها گفت‌وگو داشته باشد. در این نشست مومنی ضمن قول مساعد برای پیگیری امور مدنظر کادرفنی برای آمادگی هرچه بیشتر تیم ملی المپیک از تأیید و ابلاغ اجرای تمام برنامه‌های تیم ملی امید و امکانات مورد نظر خبر داد.

سوژه

پیگیری جدی گل‌محمدی از لیگ‌های پایه و لیگ آزادگان

اکتشاف در معدن طلا



لیگ یک فوتبال ایران سال‌هاست زیر سایه لیگ برتر قرار دارد؛ رقابتی که اگرچه از نظر پوشش رسانه‌ای، امکانات، کیفیت زمین‌ها و جذابیت اقتصادی قابل مقایسه با سطح اول فوتبال کشور نیست، اما می‌تواند یکی از مهم‌ترین منابع تأمین بازیکن برای تیم‌های ملی پایه باشد. در شرایطی که بسیاری از نگاه‌ها به بازیکنان شناخته‌شده لیگ برتر معطوف شده، در لیگ آزادگان فوتبالیست‌هایی حضور دارند که شاید هنوز فرصت بازی در سطح اول فوتبال ایران را پیدا نکرده‌اند، اما از نظر فنی و ظرفیت پیشرفت می‌توانند گزینه‌های قابل توجهی برای آینده فوتبال کشور باشند.

تفاوت مهم لیگ یک با لیگ برتر، فقط در سطح فنی مسابقات نیست؛ بلکه در میزان دیده‌شدن بازیکنان هم تفاوت قابل توجهی وجود دارد. بازیکنی که در یک تیم مدعی صعود یا حتی مجموعه‌ای کم‌امکانات در لیگ آزادگان عملکرد خوبی دارد، ممکن است به اندازه بازیکنی با کیفیت مشابه یا حتی پایین‌تر، در یک تیم لیگ برتری مورد توجه قرار نگیرد. پوشش رسانه‌ای محدودتر، نبود آمار و اطلاعات جامع، ضعف شبکه‌های استعدادیابی و تمرکز بیشتر رسانه‌ها بر باشگاه‌های بزرگ باعث شده بخشی از ظرفیت فوتبال ایران در این سطح کمتر دیده شود. در چنین شرایطی، حضور کادر فنی تیم ملی امید در مسابقات لیگ یک می‌تواند اتفاق مهمی باشد. یحیی گل‌محمدی تنها به تماشای مسابقات لیگ برتر اکتفا نکرده و دستیارانش هم مأموریت پیدا کرده‌اند دیدارهای لیگ آزادگان را از نزدیک دنبال کنند. ابراهیم میرزاپور و عماد مهاجری از جمله اعضای کادر فنی بودند که مسابقات هفته دهم لیگ یک را زیر نظر گرفتند تا بازیکنان مستعد این رقابت‌ها را ارزیابی کنند. قرار است گزارش‌های فنی این مشاهدات در اختیار سرمربی تیم امید قرار بگیرد. علاوه بر این گل‌محمدی به شدت پیگیر فوتبال پایه است تا از تیم‌های تهرانی بازیکن خوب کشف کند و با توجه به اینکه هیأت فوتبال استان تهران از تمامی بازی‌ها فیلم ضبط می‌کند، گرفتن و ارزیابی این فیلم‌ها قطعاً می‌تواند به پروسه استعدادیابی یحیی کمک شایانی کند.

البته استعدادیابی صرفاً به معنای تماشای چند مسابقه و انتخاب بازیکنی نیست که در یک بازی عملکرد درخشانی داشته است. کادر فنی باید شرایط سنی، کیفیت تصمیم‌گیری، توانایی اجرای وظایف تاکتیکی، ثبات عملکرد، قابلیت یادگیری و حتی ظرفیت ذهنی بازیکنان برای حضور در رقابت‌های بین‌المللی را بررسی کند. ممکن است بازیکنی در لیگ یک آمار گلزنی خوبی داشته باشد، اما برای بازی در ساختار تیم ملی امید به زمان بیشتری برای پیشرفت نیاز داشته باشد. بنابراین این بازیکنان هرچه زودتر باید کشف و دور هم جمع شوند تا برای جام ملت‌های زیر ۲۳ سال مهیای حضور در رقابت‌های حساسی مثل جام ملت‌های آسیا شوند. اصولاً استعدادیابی به این معناست که سرمربیان و صاحب اختیاران به سراغ لیگ‌ها و جاهایی بروند که هیچ کس سراغی از آنها نمی‌گیرد و حالا شاید برای اولین بار است که یک مربی اینچنین پیگیر لیگ یک و لیگ‌های پایه است که امید می‌رود مقطعی نباشد. اگر حضور کادر فنی در مسابقات لیگ یک به یک برنامه مستمر و نظام‌مند تبدیل شود، شاید بخشی از استعدادهایی که سال‌ها زیر سایه فوتبال پرزرق‌وبرق لیگ برتر باقی مانده‌اند، بالاخره فرصت حضور در سطح ملی را پیدا کنند. بی‌شک لیگ‌های دسته پایین و به ویژه لیگ‌های پایه معدن ستاره‌های آینده است که نباید از آن غافل شد.

مقایسه فوتبال ایران با آسیایی‌ها در پروژه استعدادیابی

آنها استعداد می‌سازند، ما دنبال استعداد می‌گردیم!

درحالی که یحیی گل‌محمدی و دستیارانش برای شناسایی استعدادهای تازه به ورزشگاه‌های لیگ برتر، لیگ یک و رده‌های پایه می‌روند، تجربه کشورهای آسیایی نشان می‌دهد کشف بازیکن زمانی نتیجه می‌دهد که به یک نظام مستمر برای پرورش وصل شود.

اگر تجربه ژاپن، ازبکستان و برنامه‌های توسعه فوتبال در آسیا را کنار کاری بگذاریم که امروز در تیم امید ایران شروع شده، تفاوت اصلی در یک نکته خودش را نشان می‌دهد، آنها استعدادیابی را از یک مأموریت مقطعی به یک ساختار دائمی تبدیل کرده‌اند.

در ژاپن، استعدادیابی از انتخاب چند بازیکن برای تیم ملی فراتر رفته است و به تیم‌های ملی، پرورش بازیکنان پایه و آموزش مربیان توجه دارند. ژاپنی‌ها معتقدند انتخاب زودهنگام به معنای تضمین آینده یک بازیکن نیست و بازیکنانی که دیرتر رشد می‌کنند هم باید فرصت دیده‌شدن داشته باشند. ازبکستان نمونه نزدیک‌تری برای مقایسه با فوتبال ایران است؛ کشوری که از فوتبال ایران به مراتب عقب‌تر بود اما در سال‌های اخیر توسعه فوتبال پایه را به یکی از اولویت‌های خود تبدیل کرده است. این کشور با کمک تجربه مربیان ژاپنی، از جمله تتسویا تسوچیدا، به دنبال تقویت آکادمی‌های منطقه‌ای و یکسان‌سازی کیفیت آموزش بوده است. طبق گزارش فدراسیون فوتبال ژاپن در سال ۲۰۲۲، ازبکستان ۱۴ آکادمی منطقه‌ای داشت که بازیکنان ۱۱ تا ۱۷ سال را زیر پوشش قرار می‌دادند.

این برنامه به همان جا محدود نمانده است. در مصوبه سال ۲۰۲۵ ریاست جمهوری ازبکستان، دیجیتالی کردن فرآیند شناسایی و انتخاب استعدادها و ایجاد یک سامانه ملی اطلاعات فوتبال مورد تأکید قرار گرفت؛ سامانه‌ای که قرار است امکان پایش فعالیت آکادمی‌ها و ثبت شاخص‌های پزشکی و جسمانی بازیکنان را فراهم کند. حتی در روزهای اخیر هم سمیناری برای آموزش روش‌های نوین استعدادیابی به متخصصان آکادمی‌های ملی و منطقه‌ای این کشور برگزار شده است.

در سطح قاره هم این موضوع به دغدغه مشترک فدراسیون‌ها تبدیل شده است. فیفا در سال ۲۰۲۳ با حضور ۸ فدراسیون آسیایی از جمله ژاپن، ازبکستان، کره‌جنوبی، استرالیا و قطر، کارگاهی برای تدوین برنامه‌های بلندمدت توسعه استعداد برگزار کرد. محور گفت‌وگوها فقط شناسایی بازیکن نبود؛ ارتباط با آکادمی‌ها، آموزش مربیان و ساختن مسیر مشخص برای رسیدن بازیکنان به تیم ملی هم در دستور کار قرار داشت.

اگرچه خیلی دیر است اما اقدام یحیی گل‌محمدی و دستیارانش برای تماشای مسابقات لیگ برتر، لیگ یک و رده‌های پایه می‌تواند شروعی مثبت باشد؛ به‌خصوص اگر دایره انتخاب را از بازیکنان شناخته‌شده فراتر ببرد و استعدادهای کمتر دیده‌شده را هم وارد فهرست کند. چرا فراتر از آسیا برویم؛ ژاپن و ازبکستان نشان می‌دهند که آینده تیم ملی را نمی‌توان فقط با تماشای چند مسابقه ساخت؛ آینده محصول یک برنامه پیوسته است که باید استمرار داشته باشد. امید است که اقدام گل‌محمدی تلنگری باشد و مسئولان هم در این زمینه نگاه خود را تغییر دهند.

ستاره‌سازی یحیی و رفقا به جای جمع‌آوری ستاره‌ها

شکار استعداد برای پایان حسرت المپیک

گزارش ویژه

فائزه زمانی
خبرنگار



عکس: فدراسیون فوتبال

تیم ملی امید سال‌هاست که روی یک دور باطل حرکت می‌کند؛ تیمی که در هر دوره با وعده پایان دادن به حسرت المپیک تشکیل می‌شود، با نام‌های بزرگ و امیدهای فراوان به میدان می‌رود و سرانجام، با ناکامی و انبوهی از پرسش‌های بی‌پاسخ به خانه برمی‌گردد. حالا پس از چندین نسل ناکام و تغییرات پی‌درپی روی نیمکت، نوبت به یحیی گل‌محمدی رسیده تا شاید او فرشته نجات این تیم باشد. مربی‌ای که ظاهراً قصد ندارد مسیر همیشگی را تکرار کند و از همان ابتدای کار، به‌جای انتظار برای تشکیل اردو و انتخاب چند نام آشنا، به همراه دستیارانش با جدیت لیگ‌های مختلف را زیر ذره‌بین برده و رصد می‌کند.

گل‌محمدی و دستیارانش در هفته‌های اخیر به تماشای مسابقات لیگ برتر، لیگ یک و رده‌های امید رفته‌اند و گویا برنامه دارند این روند را تا جام ملت‌های آسیا زیر ۲۳ سال ادامه دهند تا شاید بتوانند از دل همین لیگ‌ها استعدادهای نوظهوری را کشف کنند؛ کاری که کارشناسان بارها به‌دلیل انجام نشدن آن، از قلعه‌نویی انتقاد کرده‌اند. حضور اعضای کادرفنی امید در شهرهای مختلف و بررسی بازیکنان واجد شرایط سنی نشان می‌دهد سرمربی جدید امیدها به‌دنبال گسترده‌تر کردن دایره انتخاب‌های خود است. این بار قرار نیست تیم امید به چند بازیکن شناخته‌شده و ستاره‌های حاضر در لیگ برتر بسنده کند، بلکه قرار است بازیکنانی که شاید هنوز نام چندانی در فوتبال ایران ندارند، فرصت دیده شدن پیدا کنند.

نکته مهم این است که بخشی از بازیکنانی که امروز در فهرست استعدادهای تیم امید قرار می‌گیرند، ممکن است در چرخه بعدی رقابت‌ها از شرایط سنی لازم خارج شوند. به همین دلیل، او و همکارانش باید از همین حالا بازیکنانی را شناسایی کنند که در دو سال آینده نیز امکان همراهی تیم را داشته باشند؛ فوتبالیست‌های ۱۹ و ۲۰ ساله‌ای که بتوانند به‌تدریج به ستون‌های نسل بعدی امیدها تبدیل شوند. اگر قرار است طلسم چند دهه‌ای فوتبال ایران شکسته شود، شاید این بار باید به‌جای جمع کردن چند نام بزرگ در آستانه مسابقات، از مدت‌ها قبل به فکر ساختن یک تیم واقعی بود؛ اندیشه‌ای که ظاهراً یحیی به آن رسیده است.

از طرف دیگر، تجربه دوره‌های گذشته نیز نشان داده که داشتن بازیکنان مطرح لزوماً به معنای داشتن یک تیم موفق نیست. تیم امید تحت هدایت حسین عبدی نمونه‌ای از همین مسأله بود؛ تیمی که با وجود برخورداری از چهره‌های شناخته‌شده، نتوانست انتظارات را برآورده کند و سرانجام با ناکامی و البته حاشیه‌های فراوان، دست خالی از بازی‌های آسیایی ناگویا برگشت. بی‌شک ستاره‌ها می‌توانند کیفیت یک تیم را بالا ببرند، اما بدون هماهنگی، ساختار تاکتیکی، شناخت متقابل و برنامه‌ریزی بلندمدت، کنار هم قرار گرفتن آنها الزاماً به ساخت یک تیم برنده منجر نمی‌شود، بلکه درنهایت باعث می‌شود هرکس درون زمین ساز خودش را بزند.

حالا گل‌محمدی در شرایطی مسئولیت این تیم را پذیرفته که جام ملت‌های زیر ۲۳ سال آسیا قرار بود دی‌ماه سال آینده برگزار شود، اما با توجه به تعویق جام ملت‌های آسیا ۲۰۲۷، احتمال تعویق این رقابت‌ها نیز وجود دارد. هرچند تعویق احتمالی می‌تواند فرصت بیشتری برای آماده‌سازی فراهم کند که البته ارزش این فرصت به نحوه استفاده از آن بستگی دارد. یحیی می‌تواند از این زمان برای بازسازی تدریجی تیم، شناسایی استعدادهای کمتر دیده‌شده و شکل دادن به یک هسته جوان استفاده کند؛ به‌شرط آنکه برنامه‌اش به چند هفته حضور در ورزشگاه‌ها و فهرست کردن نام بازیکنان محدود نماند.

تیم امید ایران بیشتر از آنکه به یک سرمربی تازه نیاز داشته باشد، به تغییر نگاه احتیاج دارد. یحیی گل‌محمدی حالا فرصت دارد بار دیگر با تیم امید توانایی‌هایش را ثابت کند؛ چیزی که پیداست، این است که او پروژه جدیدی را استارت زده؛ پروژه‌ای که در آن ستاره‌سازی مهم‌تر از ستاره جمع‌کردن است. شاید همین رویکرد بتواند طلسم ۵۲ ساله تیم امید برای رسیدن به المپیک را بشکند.

> یحیی می‌تواند از این زمان برای بازسازی تدریجی تیم، شناسایی استعدادهای کمتر دیده‌شده و شکل دادن به یک هسته جوان استفاده کند؛ به‌شرط آنکه برنامه‌اش به چند هفته حضور در ورزشگاه‌ها و فهرست کردن نام بازیکنان محدود نماند

نوه‌های من هم درگیر چرخه معیوب استعدادیابی هستند

قاسمپور: در فوتبال ما همه حاضری‌خور هستند

سؤال و جواب

در حالی که تیم امید فوتبال ایران بیش از پنج دهه است در حسرت صعود به المپیک مانده، حالا ابراهیم قاسمپور معتقد است مشکل اصلی این تیم نه کمبود استعداد، بلکه چرخه معیوب استعدادیابی، پول‌محوری در فوتبال پایه و بی‌مسئولیتی مدیرانی است که حاضر به ریسک کردن روی جوان‌ها نیستند. پیشکسوت فوتبال ایران با حمایت از رویکرد یحیی گل‌محمدی برای کشف استعدادها از دل لیگ‌های مختلف، تأکید می‌کند که فوتبال ایران به‌جای جمع‌آوری ستاره‌های آماده، به ستاره‌سازی نیاز دارد؛ مسیری که البته بدون حمایت فدراسیون و باشگاه‌ها به نتیجه نخواهد رسید. قاسمپور در گفت‌وگو با ایران ورزشی، از تجربه تلخ نوه‌هایش در چرخه معیوب استعدادیابی، پولی شدن فوتبال پایه و دلایلی گفت که باعث شده استعدادهای زیادی پیش از رسیدن به فوتبال حرفه‌ای از بین بروند.

در سال‌های قبل سرمربیان تیم امید دنبال جمع‌آوری ستاره‌ها بوده‌اند اما حالا گل‌محمدی دنبال ستاره‌سازی است، این موضوع چقدر می‌تواند به پایان ناکامی‌های تیم امید کمک کند؟

بسیار از این اتفاق خوشحالم که یحیی و دستیارانش لیگ‌های مختلف را رصد می‌کنند و دنبال این نیستند که از چند تیم خاص، بازیکن به اردو دعوت کنند. در ایران استعدادهای زیادی وجود دارد اما خیلی از آنها از امکانات لازم برخوردار نیستند و از طرفی هم همه چیز در فوتبال پایه و آکادمی‌ها مادی شده است. دو نوه دارم که هردو فوتبالشان خوب است، هرکجا برای بازی یا تست می‌روند سفارششان را نمی‌کنم اما گاهی زنگ می‌زنم و تأکید می‌کنم که به‌خاطر نام پدربزرگشان که من هستم، حق بچه‌های دیگر را پایمال نکنید. البته که حرمت ما را هم نگه نداشتند. با من تماس گرفتند که به گردن ماحق دارید و کلی تملق اما نوه‌ام می‌گوید فقط پنج دقیقه برای من وقت گذاشته و در نهایت گفته‌اند لیست‌مان را بسته‌ایم. آنها به این موضوع نگاه می‌کنند که من در دوران فوتبالم سالم بوده‌ام و اهل باج و رشوه دادن نیستم و الان هم اگر بخواهند نوه من را در تیم بگذارند از دو سر سوخت است؛ چرا که هم می‌گویند نوه قاسمپور را انتخاب کرده‌اند و هم نمی‌توانند از او پولی بگیرند چون می‌دانند که اهل زدوبند نیست. یعنی می‌خواهم بگویم من هم از این قاعده مستثنی نیستم و نوه‌های من هم درگیر چرخه معیوب استعدادیابی هستند. امیدوارم یحیی بگردد و حق را به حق‌دار بدهد.

در این سال‌ها استعدادیابی تا چه اندازه قربانی مسائل مادی شده است؟

همه جا پولی شده است اما خیلی از خانواده‌ها توانایی مالی ندارند. نوه من در تیمی بازی می‌کرد که اسم نمی‌برم. علاوه بر شهریه که خرج زمین و توپ و کاور و فلان می‌شود، برای سه روز اردوی رده امید این تیم، ۱۰ میلیون خواسته‌اند که خب پولی نیست اما او به من نگفت و این پول را نداده و پیراهن تیم امید را از او گرفته‌اند(با خنده). امیدوارم گل‌محمدی کنکاش کند و بچه‌های محرومی که توان مالی ندارند و حیف می‌شوند را پیدا کند. وقتی لیگ را می‌بینم، حالم به‌هم می‌خورد چرا که یک بازیکن خلاق نداریم و همین شده که فوتبال ما به چه کنم چه کنم افتاده است.

چرا مربیان تیم امید در این ۵۰ سال دست به چنین کاری نزده بودند؟

در فوتبال ایران همه آماده‌خور هستند و کسی ریسک نمی‌کند. از طرفی ترس از استعدادیابی و عدم نتیجه وجود دارد. مدیریت ضعیف، فوتبال را به این روز انداخته است. کسی نمی‌تواند تبعات استفاده از جوان‌ها را گردن بگیرد. امیدوارم یحیی یا کاری را نکند، یا کاری که می‌داند درست و اصولی است را انجام دهد. در مملکت ما آدم سالم جایی ندارد اما حتی اگر او با این پروسه نتیجه نگیرد، امثال من از او حمایت می‌کنند.

عده‌ای اعتقاد دارند این پروسه هم بی‌فایده است چرا که در نهایت باشگاه‌ها این استعدادها را هم در اختیار اردوهای تیم امید قرار نمی‌دهند.

فدراسیون، بانی و مسئول این کار است که به گل‌محمدی کمک کند. او با این کار نشان داده که می‌خواهد تغییر و تحول ایجاد کند. اگر قرار باشد گل‌محمدی در این راه قدم بردارد اما باشگاه‌ها جلوی پایش سنگ بیندازند، کاری انجام نمی‌شود. باید به باشگاه‌ها القا شود که تیم ملی در هر رده‌ای اولویت است. باشگاه‌ها در این سال‌ها کم‌کاری کرده و بخشی از چرخه معیوب توجه به استعدادها را رقم زده‌اند. باشگاه‌های مطرح ایران در این سال‌ها اصلاً توجهی به رده پایه و جوانگرایی نداشته‌اند. اگر همین باشگاه‌ها تیم‌های پایه خوبی داشتند، این همه پول خرج قرارداد برای جذب بازیکن نمی‌کردند. قطعاً اگر این کار را کرده بودند، دست یحیی بازتر بود و با دید بهتر می‌توانست انتخاب کند. باید در تمامی باشگاه‌ها و رده‌ها گروه استعدادیاب وجود داشته باشد و حتی از کوچه پس‌کوچه‌ها استعداد پیدا کنند.





مصاحبه

بدون بازیکن و بازی تدارکاتی، فرگوسن هم موفق نمی‌شود

مهدوی: تیم امید قربانی چرخه معیوب مدیریتی است

محمدرضا مهدوی، پیشکسوت فوتبال ایران با اشاره به انتخاب یحیی گل‌محمدی به عنوان سرمربی تیم امید، این انتخاب را باعث افتخار دانست و از تلاش او برای استعدادیابی و انتخاب نفرات حمایت کرد. با این حال تأکید کرد تا زمانی که باشگاه‌ها بازیکنان را در اختیار تیم امید قرار ندهند و بازی‌های تدارکاتی و رسمی وجود نداشته باشد، هیچ مربی نمی‌تواند در تیم امید نتیجه بگیرد و ناکامی ۵۲ ساله فوتبال ایران ادامه خواهد یافت.

او درباره پروسه استعدادیابی گل‌محمدی و دستیارانش می‌گوید: «باعث افتخار است که مربی فهیم و با دانشی مثل یحیی گل‌محمدی در رأس تیم امید قرار گرفته است. تیمی که به قول معروف امید کشور است و متأسفانه ۵۲ سال است که در حقش نامردی شده و به حقش نرسیده است. امیدوارم گل‌محمدی با این استعدادیابی که انجام می‌دهد و نفراتی که انتخاب می‌کند، بتواند نتایج مطلوب بگیرد و بازیکنانی که انتخاب می‌کند در اختیارش قرار بگیرد.»

او معضل تیم امید را عدم همکاری باشگاه‌ها برای در اختیار گذاشتن بازیکنان می‌داند: «حسین عبدی و کادرش، متأسفانه نتوانستند هیچ کاری انجام دهند چرا که نفرات به آنها اعلام شده بود. حالا گل‌محمدی فرصت کافی دارد و می‌تواند نفرات را با دقت بیشتری انتخاب کند. اما آیا باشگاه‌ها در خردادماه که اوج بازی‌های لیگ برتر است و بازیکنان در لیگ بازی می‌کنند، آنها را در اختیار تیم ملی امید قرار می‌دهند تا با بازیکنان در اردو تمرین و بازی کنند و برای مقدماتی المپیک آماده شوند؟ قطعاً این اتفاق نخواهد افتاد که خود معضلی بزرگ است.»

مهدوی با اعلام آمادگی برای کمک به تیم امید گفت: «من خیلی از بابت پروسه استعدادیابی گل‌محمدی خوشحالم و خودم در هر شرایطی کمک‌شان می‌کنم و نفراتی که در ذهن دارم را حتماً به آنها اعلام می‌کنم. در نهایت همه اینها بازیکنان بزرگی در کشور می‌شوند و در تیم فیکس بازی خواهند کرد اما روزی که اردوهای تیم ملی تشکیل شود، هیچ‌کدام از اینها در اردوهای گل‌محمدی و تیم امید شرکت نخواهند کرد.»

او با تفکیک مسأله کشف استعداد و حفظ آن توضیح داد: «یک مسأله کشف استعداد است و یک مسأله حفظ آن. ما از نوجوانان با حسین عبدی استعدادیابی انجام دادیم. این نوجوان‌های زیادی که به رده‌های جوانان و امیدها و بزرگسالان رسیدند، الان ۷۶ نفرشان در لیگ برتر فیکس بازی می‌کنند و عضو تیم‌های مختلف فوتبال ایران هستند. ولی در نهایت خیلی از فوتبالیست‌ها می‌گذارند و می‌روند چرا که به آینده و زندگی‌شان فکر می‌کنند که حق مسلم‌شان هم است؛ از آن طرف باشگاه‌ها را داریم که در پروسه استعدادیابی همکاری نمی‌کنند و همچنین مربیان رده‌های بالاتر ملی که از این استعدادها استفاده نمی‌کنند و این ستاره‌ها یا از تیم ملی خط می‌خورند، یا فوتبال‌شان نابود می‌شود، یا فقط به باشگاه می‌رسند.»

مهدوی در واکنش به این موضوع که این چرخه می‌تواند ادامه پیدا کند و به جاهای خوب برسد، اما یک جا قطع می‌شود، گفت: «اگر دقت کرده باشید، تیم‌های پایه تا ۱۸ سالگی حساب می‌شوند و از ۱۸ سالگی به بعد بزرگسال محسوب می‌شوند. متأسفانه تیم ملی امید را پایه می‌گویند، در حالی که ۱۸ سالگی بزرگسال حساب می‌شود. الان نفراتی که قلعه‌نویی دعوت کرده، چند درصدشان از بچه‌های تیم ما و پایه است؟ معضل ما نداشتن روزهای رسمی برای تیم امید است. اگر برنامه بهتری وجود داشت تیم امید در ناگویا قهرمان می‌شد، چرا که بهترین تیم را داشتیم. این معضل دائمی ۵۲ ساله است و باز هم ادامه خواهد داشت. گل‌محمدی یا سر الکس فرگوسن، هر کسی را بیاورند، این اتفاق با نداشتن بازیکن و بازی‌های تدارکاتی تکرار می‌شود. برای اینکه این ۵۲ سال بیشتر نشود، اولین اقدام این است که تمام نفراتی که گل‌محمدی انتخاب می‌کند، در لانگ‌لیست ۸۵ نفره، و سپس در لیست ۵۰ نفره ثبت‌نام، همه در اختیارش قرار بگیرند اما بعید می‌دانم این اتفاق بیفتد.»

