فوتبال جهان

بازگشتی که به کابوس تبدیل شد

جمال موسیالا بار دیگر با مصدومیت عضلانی مواجه شده و احتمالاً تا پایان سال جاری میلادی قادر به همراهی بایرن مونیخ نخواهد بود. ستاره جوان آلمانی که پیش‌تر به دلیل آسیب‌دیدگی از ناحیه ران حدود دو ماه از میادین دور بود، در جریان دیدار مقابل کلن بار دیگر احساس ناراحتی کرد. با این حال، گزارش رسانه‌های آلمانی حاکی از آن است که موسیالا با وجود مشکلات جسمانی، برای حضور در مسابقه لیگ قهرمانان اروپا مقابل لیل اصرار داشته است. کمبود بازیکن در خط حمله بایرن و حواشی اخیر درباره وضعیت سلامتی او، از جمله اظهارات انتقادبرانگیز کارل هاینتس رومنیگه درباره احتمال بازنگشتن موسیالا به سطح قبلی، در این تصمیم بی‌تأثیر نبوده است. باشگاه بایرن اعلام کرده این بازیکن تا اطلاع ثانوی قادر به بازی نیست و گزارش‌ها از چهار تا شش هفته دوری حکایت دارند. تداوم مصدومیت‌های موسیالا اکنون به یکی از نگرانی‌های جدی ونسان کمپانی تبدیل شده است.

میلان به دنبال شکار مهاجم ناتینگهام

میلان برای تقویت خط حمله خود در پنجره نقل‌وانتقالات زمستانی، آرنو کالیموئندو را به‌عنوان یکی از گزینه‌های احتمالی در نظر گرفته است. مهاجم فرانسوی ناتینگهام فارست که پیش‌تر در رن نمایش‌های درخشانی داشت، نتوانسته در فوتبال انگلیس جایگاه ثابتی پیدا کند و احتمال جدایی قرضی او در ژانویه افزایش یافته است. کالیموئندو در نیم‌فصل دوم فصل گذشته به صورت قرضی راهی آینتراخت فرانکفورت شد و با ثبت شش گل و یک پاس گل در ۱۹ مسابقه، بار دیگر توانایی‌هایش را نشان داد. مارکوس کروشه، مدیر ورزشی آینده میلان، شناخت خوبی از این مهاجم دارد و در دوران حضورش در فرانکفورت نیز زمینه انتقال قرضی او را فراهم کرده بود. میلان در شرایطی به دنبال جذب یک مهاجم مکمل برای گونسالو راموس است که اندریک، ستاره جوان رئال مادرید، همچنان گزینه رؤیایی این باشگاه محسوب می‌شود. با این حال، اگر انتقال اندریک عملی نشود، کالیموئندو می‌تواند به گزینه جدی روسونری تبدیل شود.

یووه دوباره خواستار مدافع آرژانتینی

یوونتوس در آستانه پنجره نقل‌وانتقالات زمستانی، نیکولاس تاگلیافیکو را بار دیگر در فهرست گزینه‌های خود برای تقویت جناح دفاعی قرار داده است. مدافع آرژانتینی لیون که در فصل جاری فرصت چندانی برای بازی پیدا نکرده، می‌تواند با مبلغی نسبتاً پایین از این باشگاه فرانسوی جدا شود. تاگلیافیکو در تابستان گذشته نیز یکی از گزینه‌های یوونتوس بود، اما مخالفت خوان کابال با جدایی از تورین، انتقال احتمالی او را منتفی کرد. اکنون لوچانو اسپالتی با توجه به مصدومیت‌های متعدد و فشار مسابقات، خواهان جذب یک مدافع کناری تخصصی شده است. سرمربی یوونتوس برای جلوگیری از فشار بیش از اندازه به پیر کالولو و آندره آکامبیاسو، به دنبال افزایش گزینه‌های خود در جناحین است. قرارداد تاگلیافیکو با لیون تا تابستان ۲۰۲۷ اعتبار دارد، اما شرایط نامناسب او در ترکیب تیم فرانسوی می‌تواند زمینه‌ساز جدایی‌اش در ژانویه شود. خوان میراندا، مدافع بولونیا نیز یکی دیگر از گزینه‌های مورد توجه یوونتوس و میلان است.

سیلوا تا ۴۳ سالگی در فلومیننزه

تیاگو سیلوا، مدافع باتجربه و پرافتخار فوتبال برزیل، با تمدید قرارداد خود تا پایان دسامبر ۲۰۲۷، یک فصل دیگر در فلومیننزه باقی خواهد ماند. این مدافع ۴۲ ساله که قرارداد قبلی‌اش در پایان سال جاری میلادی به اتمام می‌رسید، پس از درخواست‌های گسترده هواداران تصمیم گرفت به فوتبال خود ادامه دهد. سیلوا پیش‌تر پس از حذف فلومیننزه از کوپا لیبرتادورس درباره احتمال خداحافظی از فوتبال صحبت کرده بود، اما حمایت هواداران و هم‌تیمی‌هایش در تغییر تصمیم او نقش مهمی داشت. او در پیامی خطاب به هواداران گفت: «این آخرین باری نخواهد بود که من را در ماراکانا با پیراهن فلومیننزه می‌بینید. شما خواستید و من می‌مانم تا برای افتخارات بزرگ‌تر تلاش کنیم.» سیلوا که سابقه بازی در میلان، پاری‌سن‌ژرمن و چلسی را دارد، در سه مقطع حضورش در فلومیننزه ۲۲۹ بازی انجام داده و ۱۹ گل به ثمر رسانده است. او حالا فرصت دارد تا در ۴۳ سالگی نیز در بالاترین سطح فوتبال آمریکای جنوبی به میدان برود.

پرونده آلوز دوباره به دیوان عالی رسید

آینده قضایی دنی آلوز، ستاره سابق بارسلونا و تیم ملی برزیل، بار دیگر در کانون توجه قرار گرفته است. شعبه کیفری دیوان عالی اسپانیا قرار است اول دسامبر درخواست‌های تجدیدنظر دادستانی و وکیل شاکی خصوصی را درباره حکم تبرئه این بازیکن بررسی کند. آلوز پیش‌تر در دادگاه بدوی به چهار سال و نیم زندان محکوم شده بود، اما دادگاه عالی عدالت کاتالونیا در مارس ۲۰۲۵ با استناد به ناکافی بودن شواهد و اصل برائت، حکم محکومیت او را لغو کرد. اکنون دادستانی و وکیل شاکی معتقدند ارزیابی شواهد و مدارک پرونده در دادگاه تجدیدنظر به شکل غیرمنطقی انجام شده است. با این حال، دیوان عالی در این مرحله نمی‌تواند مستقیماً حکم محکومیت جدیدی صادر کند. در صورت پذیرش اعتراض‌ها، پرونده برای رسیدگی مجدد به شعبه‌ای با ترکیب قضات متفاوت ارجاع خواهد شد. اگر درخواست‌ها رد شوند، حکم تبرئه آلوز قطعی می‌شود.

آخرین فرصت مارسکا برای بازگشت فاکتور ترس

توپچی‌ها در موضع قدرت



گزارش یک

ایلیا بهزاد اول
خبرنگار

تقابل آرسنال و منچسترسیتی در سال‌های اخیر به یکی از مهم‌ترین مسابقات فوتبال انگلیس تبدیل شده است؛ دیداری که معمولاً نه‌فقط سه امتیاز آن، بلکه نتیجه‌اش می‌توانست مسیر قهرمانی لیگ برتر را مشخص کند. در چند فصل گذشته، رقابت نزدیک میکل آرتتا و پپ گواردیولا و نبرد دو تیم برای رسیدن به جام قهرمانی، این مسابقه را به یک فینال زودهنگام تبدیل کرده بود. با این حال، دیدار امشب در ورزشگاه امارات حال‌وهوای متفاوتی دارد. این بار آرسنال در موقعیت برتر قرار گرفته و منچسترسیتی، برخلاف سال‌های گذشته، نه‌تنها از نظر فنی و آماری شرایط مطلوبی ندارد، بلکه با بحران‌های مدیریتی و حقوقی نیز دست‌وپنجه نرم می‌کند. جدایی گواردیولا و آغاز دوران انزو مارسکا، در کنار پرونده سنگین تخلفات مالی باشگاه، تصویری متفاوت از سیتی ساخته است؛ تیمی که حالا برای زنده نگه داشتن امیدهای قهرمانی، بیش از هر زمان دیگری به پیروزی در چنین مسابقه‌ای نیاز دارد.

از شروع رؤیایی تا بحران چهار هفته‌ای

منچسترسیتی فصل را با هفت پیروزی متوالی در لیگ برتر و شروعی امیدوارکننده در نخستین فصل پس از گواردیولا آغاز کرد، اما این روند خیلی زود جای خود را به افتی غیرمنتظره داد. شاگردان مارسکا در چهار مسابقه اخیر لیگ برتر نتوانسته‌اند به پیروزی برسند؛ سه شکست متوالی و سپس تساوی یک بر یک مقابل فولام، حاصل این دوره بوده است. سیتی در لیگ قهرمانان اروپا نیز مقابل ناپولی به زحمت از شکست فرار کرد و با گل دیرهنگام رایان شرکی به تساوی رسید. این نتایج باعث شده اختلاف این تیم با آرسنال صدرنشین به شش امتیاز برسد. شرایط فنی سیتی تنها نگرانی این باشگاه نیست. پرونده تخلفات مالی منچسترسیتی که سال‌هاست در فوتبال انگلیس مطرح است، حالا وارد مرحله حساس‌تری شده و اعلام محکومیت باشگاه در ۱۱۴ مورد از اتهامات، احتمال اعمال مجازات‌های سنگین را افزایش داده است. البته سیتی همچنان بر بی‌گناهی خود تأکید دارد و روند اعتراض و تجدیدنظر حقوقی نیز ادامه دارد، اما احتمال مجازات ورزشی، از جمله کسر امتیاز، می‌تواند آینده این تیم را تحت تأثیر قرار دهد.

هالند مقابل گابریل؛ یک نبرد همیشگی

یکی از مهم‌ترین تقابل‌های فردی مسابقه، رویارویی ارلینگ هالند با گابریل ماگالائش خواهد بود. مهاجم نروژی که شروع بسیار خوبی در فصل جاری داشت و در هشت مسابقه ابتدایی لیگ ۹ گل به ثمر رساند، حالا سه بازی متوالی است که در لیگ برتر موفق به گلزنی نشده است. او در این سه مسابقه ۱۲ شوت زده و مجموع امید گل‌هایش به عدد ۲ رسیده، اما همچنان در انتظار بازگشت به روند گلزنی است. هالند در هشت مسابقه لیگ برتری مقابل آرسنال، در شش بازی موفق به گلزنی شده و آمار نشان می‌دهد مدافعان این تیم معمولاً برای مهار او کار ساده‌ای نداشته‌اند. گابریل که در سال‌های اخیر بارها مقابل مهاجم سیتی قرار گرفته، این بار مسئولیت مهمی خواهد داشت. اگر آرسنال بتواند ارتباط هالند با خط میانی را قطع کند و اجازه ندهد او در محوطه جریمه صاحب موقعیت شود، بخش مهمی از قدرت تهاجمی سیتی را خنثی خواهد کرد.

> منچسترسیتی فصل را با هفت پیروزی متوالی در لیگ برتر و شروعی امیدوارکننده در نخستین فصل پس از گواردیولا آغاز کرد، اما این روند خیلی زود جای خود را به افتی غیرمنتظره داد

حفظ پیروزی، نقطه ضعف آرتتا

با وجود برتری آماری و شرایط بهتر آرسنال، تیم آرتتا نیز بدون مشکل وارد این مسابقه نمی‌شود. توپچی‌ها در دو بازی اخیر مقابل نیوکاسل و دورتموند، برتری خود را از دست دادند و در نهایت به دو تساوی رسیدند. این اتفاق برای تیمی که در سال‌های اخیر به مدیریت برتری‌های حداقلی شهرت پیدا کرده، یک هشدار جدی است. آرسنال از زمان حضور آرتتا ۳۴ پیروزی یک بر صفر در لیگ برتر به دست آورده که از هر تیم دیگری در این دوره بیشتر است. همچنین این تیم در فصل جاری چهار پیروزی یک بر صفر و دو برد با نتیجه دو بر یک داشته است. آمار امید گل حریفان آرسنال نیز نشان می‌دهد این تیم هنگام پیش بودن در نتیجه، به‌طور میانگین تنها ۰.۷۰ امید گل در هر ۹۰ دقیقه به حریفانش داده است؛ دومین آمار برتر لیگ.

با این حال، اتفاقات دو مسابقه اخیر نشان داده که حفظ برتری دیگر به اندازه هفته‌های ابتدایی برای شاگردان آرتتا ساده نیست.

رایا یا کپا؛ تصمیم مهم آرتتا

وضعیت دروازه‌بانی آرسنال نیز یکی از ابهامات مهم پیش از مسابقه است. مصدومیت شانه داوید رایا مقابل نیوکاسل باعث شد حضور او در این مسابقه با تردید مواجه شود و کپا آریسابالاگا در بازی لیگ قهرمانان مقابل دورتموند جای او را گرفت. رایا که سه فصل متوالی دستکش طلایی لیگ برتر را به دست آورده، علاوه بر مهار توپ، نقش مهمی در بازیسازی از عقب و عبور از پرس حریف دارد. او در فصل گذشته ۱۹۳ پاس خط‌شکن ثبت کرد، در حالی که این آمار برای کپا ۱۰۵ پاس بود. غیبت رایا مقابل تیمی که به پرس از جلو علاقه دارد، می‌تواند برای آرسنال هزینه‌ساز باشد.

20:00
آرسنال - منچسترسیتی

سرمربی: آرتتا	سرمربی: مارسکا
کپا	دوناروما
تیمبر	خوسانوف
کونسا	دیاز
گابریل	گوئهی
کالافیوری	گواردیول
رایس	اندرسون
گیمارش	بوآدی
مادوئکه	انزو فرناندز
اودگارد	اندیایه
ازه	دوکو
هاورتز	هالند

ادعای جنجالی وکیل حقوق ورزشی درباره ستاره آرژانتینی اتلتیکو

آلوارز می‌توانست اتلتیکو را یکطرفه ترک کند!



یک وکیل متخصص حقوق ورزشی معتقد است مهاجم آرژانتینی اتلتیکومادرید از نظر قانونی این حق را داشت که قراردادش را فسخ کند و مسیر حرفه‌ای خود را برای پیوستن به بارسلونا تغییر دهد.

پرونده انتقال خولین آلوارز از اتلتیکومادرید به بارسلونا، با وجود فروکش کردن اختلافات میان دو باشگاه، همچنان ابعاد حقوقی و حاشیه‌ای خود را حفظ کرده است. کارلوس د پابلو، وکیل متخصص حقوق کار، حقوق بشر و حقوق ورزشی، در تحلیلی تازه مدعی شده است که مهاجم آرژانتینی می‌توانست با استناد به حقوق قانونی خود، قراردادش با اتلتیکومادرید را به‌صورت یکطرفه فسخ کند. به گزارش روزنامه اسپانیایی اسپورت، د پابلو معتقد است آلوارز پیش از هر چیز یک نیروی کار محسوب می‌شود و باید حق تصمیم‌گیری درباره آینده حرفه‌ای خود را داشته باشد. از نگاه این وکیل، هیچ باشگاهی نباید بتواند اراده یک بازیکن را درباره مسیر شغلی‌اش نادیده بگیرد یا برای او تعیین تکلیف کند.

او با انتقاد از نحوه برخورد دو باشگاه در ماجرای انتقال احتمالی آلوارز گفت: «در پایان این ماجرا، دو باشگاه دوباره روابط دوستانه‌ای با یکدیگر برقرار کرده‌اند، اما بازیکنی که در مرکز این اختلاف قرار داشت، همچنان با شرایط دشوار شخصی و حرفه‌ای روبه‌رو است. در این پرونده یک قربانی وجود دارد و دو باشگاه در شکل‌گیری این وضعیت نقش داشته‌اند.»

بند ۵۰۰ میلیون یورویی زیر سؤال رفت

یکی از مهم‌ترین بخش‌های اظهارات د پابلو، انتقاد از بند فسخ ۵۰۰ میلیون یورویی قرارداد آلوارز با اتلتیکومادرید است. او این رقم را بیش از اندازه بالا، ناعادلانه و سوءاستفاده‌آمیز توصیف کرده و معتقد است در صورت اختلاف بر سر میزان خسارت، این موضوع باید در دادگاه بررسی و رقم منصفانه‌ای تعیین می‌شد. این وکیل همچنین به ماده ۵۰ قانون کار اسپانیا اشاره کرده و مدعی شده است آلوارز می‌توانست به دلیل نقض تعهدات قراردادی از سوی باشگاه، خواستار فسخ قرارداد شود. به اعتقاد او، برخی رفتارهای مدیران اتلتیکومادرید ممکن است حقوق این بازیکن در زمینه اشتغال و سلامت را نیز تحت تأثیر قرار داده باشد.

د پابلو به اظهارات میگل آنخل خیل مارین، مدیرعامل اتلتیکو و دیگر مسئولان باشگاه اشاره کرد که بارها تأکید کرده بودند آلوارز هرگز برای بارسلونا یا حتی رئال مادرید بازی نخواهد کرد.

سقوط مدافع قهرمانی در دور اول پلی‌آف

فصل کابوس‌وار مسی و اینترمیامی



اینترمیامی با وجود در اختیار داشتن پرهزینه‌ترین ترکیب لیگ و ثبت بیشترین گل زده، سال ۲۰۲۶ را بدون جام به پایان رساند.

اینترمیامی در فصلی که قرار بود به تثبیت سلطه این تیم بر فوتبال آمریکا منجر شود، ناکامی بزرگی را تجربه کرد. مدافع عنوان قهرمانی MLS نه‌تنها نتوانست از جام خود دفاع کند، بلکه برای دومین بار در سه سال گذشته، در همان دور نخست پلی‌آف از رقابت‌ها کنار رفت. اتفاقی که این بار با شکست برابر کلمبوس کرو رقم خورد تا فصل ۲۰۲۶ برای لیونل مسی و هم‌تیمی‌هایش بدون کسب حتی یک جام به پایان برسد.

شکست یک بر صفر در دیدار برگشت، پس از باخت سنگین سه بر صفر در بازی نخست، پایان کار اینترمیامی را قطعی کرد. در مسابقه دوم، شاگردان اینترمیامی فرصت‌هایی برای بازگشت به بازی داشتند، اما نه مسی توانست گره کار را باز کند و نه ژرمن برترامه از موقعیت‌های خود بهره برد. در نهایت، گل سانتیاگو رودریگس در وقت‌های تلف‌شده، تیر خلاص را به مدافع قهرمانی زد.

این ناکامی در شرایطی رقم خورد که اینترمیامی از نظر مهره و هزینه‌های تیمی یکی از قدرتمندترین مجموعه‌های MLS محسوب می‌شد. این تیم با ۸۰ گل زده، بهترین خط حمله لیگ را در اختیار داشت و مسی نیز با ۲۶ گل و ۱۷ پاس گل، یکی از درخشان‌ترین فصل‌های فردی خود را پشت سر گذاشت؛ آماری که احتمال کسب سومین عنوان متوالی ارزشمندترین بازیکن لیگ را برای او تقویت می‌کند. با این حال، عملکرد درخشان فوق‌ستاره آرژانتینی نتوانست مشکلات عمیق تیم را پنهان کند.

تغییرات پیاپی روی نیمکت، یکی از نشانه‌های آشفتگی اینترمیامی در سال جاری بود. خاویر ماسکرانو در میانه آوریل و پس از حذف تیم از لیگ قهرمانان کونکاکاف کنار رفت. گیلرمو اویوس به‌عنوان سرمربی موقت انتخاب شد، اما نتوانست ثبات تاکتیکی لازم را ایجاد کند و در ادامه جای خود را به کیلی گونزالس داد. تغییر سوم نیز نتوانست روند نزولی تیم را متوقف کند.

اینترمیامی در لیگ قهرمانان کونکاکاف در مرحله یک‌هشتم نهایی حذف شد، در لیگ‌زکاپ از مرحله گروهی بالاتر نرفت و در رقابت برای سپر هواداران نیز با فاصله ۱۷ امتیازی نسبت به نشویل به کار خود پایان داد. از سوی دیگر، اشتباهات فردی، از دست دادن برتری در دقایق پایانی و ضعف در سازمان دفاعی، بارها امتیازهای مهمی را از این تیم گرفت.

با وجود ناکامی‌های فصل جاری، آینده اینترمیامی همچنان با حضور مسی و جاه‌طلبی‌های مالکان باشگاه گره خورده است. بازگشت بازیکنان مصدوم، تقویت خط دفاع و تعیین تکلیف آینده لوئیس سوارز از مهم‌ترین موضوعات پیش روی باشگاه خواهد بود. اینترمیامی برای بازگشت به مسیر قهرمانی، پیش از هر چیز باید مشکلاتی را حل کند که در سال ۲۰۲۶، استعدادهای فراوان این تیم را به مجموعه‌ای ناکام تبدیل کرد.

زنگ خطر برای ژابی آلونسو در استمفوردبریج

چلسی در سراشیبی



نقد روز

سه شکست متوالی در لیگ برتر و شش باخت در فصل جاری؛ پروژه آلونسو در چلسی خیلی زودتر از انتظار با بحران مواجه شده است. شکست ۳ بر ۲ مقابل ناتینگهام فارست، بحران چلسی را وارد مرحله تازه‌ای کرد؛ تیمی که با امیدهای فراوان و انتظارات بالا فصل را آغاز کرده بود، حالا نه‌تنها از کورس رقابت برای رتبه‌های بالای جدول فاصله گرفته، بلکه نشانه‌های نگران‌کننده‌ای از بی‌ثباتی فنی و روانی در بازی‌هایش دیده می‌شود. برای ژابی آلونسو، این شکست فقط از دست دادن سه امتیاز نبود؛ بلکه زنگ خطری جدی درباره مسیری بود که تیمش در آن حرکت می‌کند.

چلسی در پنج مسابقه اخیر لیگ برتر چهار شکست را تجربه کرده و با ۱۶ امتیاز، در جایگاه هشتم جدول قرار گرفته است. فاصله پنج امتیازی با لیورپول، تیم چهارم جدول، شاید در نگاه اول چندان نگران‌کننده به نظر نرسد، اما روند نزولی آبی‌های لندن نشان می‌دهد مسأله فراتر از جایگاه فعلی آنهاست. تیم آلونسو در سه مسابقه متوالی لیگ شکست خورده و مهم‌تر از نتیجه، شیوه بازی این تیم پرسش‌های زیادی ایجاد کرده است.

در مسابقه مقابل ناتینگهام فارست، چلسی خیلی زود با ضربه تماشایی ایگور ژسوس غافلگیر شد. گل دوم فارست نیز از روی نقطه پنالتی و پس از خطای بی‌ملاحظه وسلی فوفانا روی لیام دلاپ به ثمر رسید. مورگان گیبس وایت با دو گل، نقش مهمی در پیروزی میزبان داشت و امانوئل امگا با دبل خود تنها توانست اختلاف را کاهش دهد. چلسی در مجموع نمایش قانع‌کننده‌ای نداشت و گل‌های دیرهنگام نیز نتوانست ضعف‌های این تیم را پنهان کند.

فوفانا، نماد آشفتگی چلسی

یکی از اتفاقات قابل توجه مسابقه، واکنش تند هواداران چلسی به وسلی فوفانا بود. مدافع فرانسوی که پس از اظهارنظرهای اخیرش با انتقادهایی مواجه شده بود، در طول مسابقه بارها از سوی هواداران مورد اعتراض قرار گرفت. خطای پنالتی او نیز شرایط را دشوارتر کرد و در نهایت آلونسو تصمیم گرفت این بازیکن را از زمین بیرون بکشد. این اتفاق برای سرمربی اسپانیایی اهمیت ویژه‌ای دارد چراکه مدیریت رختکن و حفظ اتحاد بازیکنان در شرایط بحرانی، به اندازه مسائل فنی تعیین‌کننده خواهد بود. آلونسو پس از مسابقه از بازیکنان و هواداران خواست کنار یکدیگر بمانند و تأکید کرد که هیچ‌کس نباید در این شرایط تنها گذاشته شود.

آلونسو چقدر فرصت دارد؟

ژابی آلونسو با سابقه درخشان خود در بایرلورکوزن و قهرمانی تاریخی با این تیم، با اعتبار قابل توجهی وارد چلسی شد. انتظار می‌رفت تفکرات تاکتیکی او بتواند به این تیم ساختار و ثبات بیشتری ببخشد، اما نتایج اخیر نشان می‌دهد اجرای این ایده‌ها با دشواری همراه شده است. البته هنوز برای قضاوت نهایی درباره پروژه آلونسو زود است، اما در باشگاهی با انتظارات و فشارهای چلسی، زمان چندان زیادی برای اصلاح شرایط وجود ندارد. مشکل اصلی این است که تیم نه‌تنها امتیاز از دست می‌دهد، بلکه در بسیاری از دقایق مسابقات نیز نشانه‌های روشنی از برتری تاکتیکی و کنترل جریان بازی ارائه نمی‌کند.

دیدار خانگی مقابل کریستال پالاس در دوم دسامبر می‌تواند آزمونی مهم برای آلونسو باشد. پیروزی در این مسابقه شاید فرصتی برای بازگشت آرامش فراهم کند، اما تداوم ناکامی‌ها فشارها را افزایش خواهد داد. سرمربی اسپانیایی حالا بیش از هر زمان دیگری به یک واکنش جدی از سوی بازیکنانش نیاز دارد؛ چراکه در فوتبال سطح اول، اعتبار گذشته تضمینی برای آینده نیست و حتی نام بزرگی مانند ژابی آلونسو نیز نمی‌تواند برای همیشه سپر نتایج ضعیف باشد.

اخبار لیگ برتر

هالند در مسیر رئال مادرید؟



گری نویل، مدافع سابق منچستریونایتد، پیش‌بینی کرده است ارلینگ هالند حداکثر تا ۱۸ ماه آینده راهی رئال مادرید خواهد شد؛ انتقالی که شاید حتی در پایان فصل جاری اتفاق بیفتد. نویل در پادکست «The Overlap» با قاطعیت درباره آینده مهاجم نروژی صحبت کرد و معتقد است حضور او در سانتیاگو برنابئو می‌تواند ترکیب خط حمله رئال را متحول کند. به باور این کارشناس انگلیسی، کیلیان امباپه در صورت حضور هالند به پست اصلی خود در سمت چپ خط حمله بازمی‌گردد و مهاجم نروژی در نوک پیکان تهاجمی قرار می‌گیرد. البته هالند در ابتدای سال ۲۰۲۵ قراردادش با منچسترسیتی را تا سال ۲۰۳۴ تمدید کرده و جدایی او نیازمند پرداخت مبلغ قابل توجهی خواهد بود. پدر این بازیکن نیز اخیراً تأکید کرده که پسرش در منچسترسیتی خوشحال است. با این حال، پرونده تخلفات مالی سیتی و احتمال مجازات‌های سنگین این باشگاه می‌تواند معادلات آینده هالند را تغییر دهد.

انتقام ساوتهمپتون در سایه جنجال جاسوسی

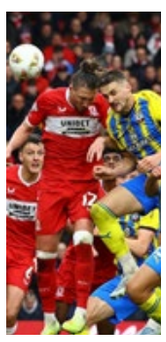

ساوتهمپتون با پیروزی ۲ بر صفر مقابل میدلزبورو، علاوه بر کسب سه امتیاز ارزشمند، انتقام اتفاقات جنجالی فصل گذشته را هم گرفت. رایان منینگ در دقیقه‌ای از نیمه دوم دروازه میدلزبورو را باز کرد و فین آزاز، بازیکن سابق این تیم، در دقیقه ۷۹ با استفاده از اشتباه مدافع حریف گل دوم را به ثمر رساند. آزاز پس از گلزنی به سمت جایگاه هواداران میدلزبورو رفت و با حرکتی تحریک‌آمیز، واکنش آنها را برانگیخت. این مسابقه نخستین تقابل دو تیم پس از رسوایی جاسوسی ساوتهمپتون از تمرینات میدلزبورو پیش از پلی‌آف فصل گذشته بود؛ اتفاقی که به حذف ساوتهمپتون از پلی‌آف و کسر چهار امتیاز از این تیم در فصل جاری منجر شد. میدلزبورو در نیمه نخست فرصت‌های متعددی برای گلزنی داشت، اما مهاجمانش ناکام ماندند. ساوتهمپتون با این برد، رکورد ۱۹ مسابقه خانگی بدون شکست را حفظ کرد و فاصله‌اش با صدرنشین به چهار امتیاز کاهش یافت.