ووشوی ایران با نسلی تازه و میانگین سنی ۲۱ سال راهی ناگویا می‌شود

جوان‌ها برای «غول کشی» می‌آیند

گزارش یک

فائزه زمانی / ووشوی ایران در حالی آماده حضور در بازی‌های آسیایی ناگویا می‌شود که این بار خبری از چهره‌های آشنا و باتجربه سال‌های گذشته نیست؛ تیمی جوان و متفاوت مسافر ناگویا خواهد شد تا یکی از مهم‌ترین مأموریت‌های کاروان ایران را در این دوره دنبال کند.

ووشو همواره یکی از رشته‌های مدال‌آور ایران در بازی‌های آسیایی بوده و سهم قابل توجهی از موفقیت‌های کاروان را بر دوش کشیده است، اما این بار شرایط کمی متفاوت است. از آنجایی که این رشته همواره برادری خود را ثابت کرده است، طبق تصمیم کمیته ملی المپیک و وزارت ورزش، ووشو در این دوره نیز با یکی از بیشترین سهمیه‌ها راهی بازی‌های آسیایی می‌شود.

تیم ملی ساندا مردان با ترکیبی متشکل از مهدی کرمانی در وزن منهای ۶۰ کیلوگرم، شجاع پناهی در وزن منهای ۶۵ کیلوگرم، عرفان محرمی در وزن منهای ۷۰ کیلوگرم و سهیل موسوی در وزن منهای ۷۵ کیلوگرم راهی ناگویا خواهد شد؛ ترکیبی که در آن حتی یک نام از نسل‌های قبلی به چشم نمی‌خورد.

در بخش زنان نیز تغییرات قابل توجهی رقم خورده است. سوگند سینکائی در وزن ۵۲ کیلوگرم و دیانا رحیمی در وزن منهای ۶۰ کیلوگرم بلیت ناگویا را رزرو کرده‌اند. مهم‌تر اینکه برای نخستین بار در سال‌های اخیر، هیچ کدام از خواهران منصوریان در فهرست تیم اعزامی حضور ندارند؛ اتفاقی که پایان انحصار یک خانواده در ترکیب تیم ملی و فرصتی تازه برای نسل جدید ووشوی بانوان ایران محسوب می‌شود.

پدیده‌ای که در این اتفاق سهم زیادی داشته، دیانا رحیمی است که با شکست سهیلا منصوریان در رقابت‌های انتخابی، کمک زیادی به ایجاد این فصل تازه کرده است.

در تالو نیز شاهین بنی طالبی، ابوالفضل قره‌باغی، حسین قبله‌نما، زهرا کیانی، هلیا اسدیان و مینا پناهی نمایندگان ایران خواهند بود. در میان این نفرات، زهرا کیانی شناخته‌شده‌ترین چهره و باتجربه‌ترین عضو تیم به شمار می‌رود؛ ورزشکاری که در دوره گذشته به میزبانی هانگژو، با کسب مدال نقره تاریخی، یکی از مهم‌ترین اتفاقات ووشوی ایران را رقم زد و حالا بار دیگر نگاه‌ها به عملکرد او دوخته شده است.

مهم‌ترین نکته درباره تیم اعزامی ووشو به ناگویا، میانگین سنی پایین آن است؛ جایی که این تیم با رنج سنی حدود ۲۱ تا ۲۲ سال راهی مأموریتی بزرگ برای غول کشی خواهد شد. تصمیمی که برای چنین میدان حساسی ریسک بالایی دارد، اما نمی‌توان چشم روی مزایای آن بست.

بازی‌های آسیایی عرصه آزمون و خطا نیست و تجربه حرف اول را می‌زند، اما از سوی دیگر، جوانگرایی اتفاقی بود که باید خیلی زودتر از این‌ها، به‌ویژه در بخش بانوان رخ می‌داد؛ چرا که بسیاری از ورزشکاران جوان سال‌ها پشت درهای تیم ملی منتظر فرصت بودند.

در این میان، چین همچنان بزرگ‌ترین مانع و رقیب سنتی ایران خواهد بود. چینی‌ها معمولاً با برنامه‌ای جدی برای جمع‌آوری مدال وارد بازی‌های آسیایی می‌شوند و سابقه تقابل‌های اخیر نیز نشان می‌دهد عبور از آنها برای نمایندگان ایران آسان نخواهد بود. در دوره گذشته هم ووشوکاران ایران در تمامی رویارویی‌های مستقیم با چین ناکام ماندند.

البته در این دوره تهدید تنها از سوی چین نیست؛ چرا که دیگر کشورهای شرق آسیا مانند ماکائو، ژاپن، ازبکستان و هند نیز در سال‌های اخیر سرمایه‌گذاری قابل توجهی روی ووشو داشته‌اند و با هدف کسب مدال پا به این رقابت‌ها می‌گذارند.

در چنین شرایطی، تکرار نتایج دوره گذشته نیز از نگاه فدراسیون نتیجه‌ای قابل قبول محسوب می‌شود و باید دید نسل جوان ووشو می‌تواند جای پای بزرگان بگذارد یا اتفاق دیگری رقم خواهد خورد.

پوست‌اندازی به موقع ووشو

مجید ملکی
پیشکسوت ووشو

ووشوی ایران ظرفیت بالایی دارد. میانگین سنی تیم ملی در این دوره پایین بوده، اما ملی‌پوشان باهوش هستند. چهار نماینده ساندا در بخش پسران کم‌تجربه، اما بسیار خوب هستند. همین جوانان توانسته‌اند ستاره‌ها و باتجربه‌ها را کنار بزنند تا به ترکیب اعزامی ناگویا برسند. همگی جویای نام هستند و به دنبال اثبات خود.

در ساندا دختران هم سینکایی بسیار جوان است و تجربه اعزام‌های متعددی ندارد، اما تمامی رقبای جدی خود را در انتخابی تیم ملی شکست داده تا حالا مسافر این میدان بزرگ شود. دیانا رحیمی، دیگر ملی‌پوش ساندا نیز پدیده ووشوایران است. او هم نخستین حضور خود در بازی‌های آسیایی را تجربه می‌کند و از آنجایی که این میدان متفاوت است و همه کشورها با تمام توان به مسابقات می‌آیند، کار دشواری دارد. شرق آسیا میزبان مسابقات است و همین موضوع کار را برای نمایندگان ایران سخت می‌کند.

در بخش تالو هم ۶ نماینده داریم که چهره شاخص آنها زهرا کیانی است. در تالو پسران نیز بازیکنان خوبی داریم و به مدال‌آوری آنها امیدواریم.

جوانگرایی کاری درست و به‌موقع بود، چرا که این نفرات می‌توانند سال‌ها در آسمان ووشوی ایران بدرخشند. من هم معتقدم که بازی‌های آسیایی جای تجربه‌اندوزی نیست. در رابطه با میانگین سنی پایین نیز باید بگویم که شاید ووشوکاران اعزامی به این دوره تجربه حضور در بازی‌های آسیایی را نداشته باشند، اما بسیار فنی هستند و با هدایت کادر فنی می‌توانند خود را ثابت کنند.

من به این تیم خیلی امیدوارم و فکر می‌کنم این پوست‌اندازی و جوانگرایی می‌تواند نتیجه مثبتی داشته باشد. ملی‌پوشان ما می‌توانند مدال‌های دوره قبل را تکرار کنند و مطمئن هستم که نتایج خوبی حاصل می‌شود.

چین و ژاپن تنها حریفان قدرتمند ایران نیستند و کل شرق آسیا رقبای جدی ما هستند، اما من فکر می‌کنم این جوانان نفراتی نیستند که به همین راحتی‌ها ببازند. هیچ حریفی آسان نیست و باید پله‌پله تا فینال پیش بروند. باز هم می‌گویم که من به این تیم خیلی امیدوارم.

حسین قبله‌نما
در بازی‌های آسیایی هانگژو حسین قبله‌نما به ترکیب تیم ملی رسید. او از خانواده‌ای ورزشکار و زیر نظر پدرش در ترکیب تیم ملی قرار گرفت. انتخاب او برای بازی‌های ناگویا یک اتفاق مهم است که می‌تواند شانسش برای کسب مدال را هم افزایش بدهد. این ووشوکار اهل گیلان دارنده مدال نقره و برنز بازی‌های بریکس ۲۰۲۴ در روسیه است و حالا می‌تواند در ناگویا برای مهم‌ترین دوران ورزشی‌اش تلاش کند.

زهرا کیانی
پرچمدار کاروان ورزشی ایران در ناگویا عضو تیم ملی تالو دختران است. زهرا کیانی با مدال نقره ارزشمند خود در بازی‌های ۲۰۱۸ جاکارتا یک اتفاق تاریخی رقم زد. کیانی در رقابت‌های جهانی جوانان در سال‌های ۲۰۱۴ و ۲۰۱۶ مدال‌های زیادی را کسب کرد و بعد در مسابقات جهانی ۲۰۱۵ نخستین مدال نقره زنان ایران در مسابقات جهانی را کسب کرد اما در همان مسابقات او توانست مدال طلای جهان را هم کسب کند که اتفاقی تاریخی بود.

هلیا اسدیان
این عضو تیم ملی دارنده مدال برنز قهرمانی آسیا در سال ۲۰۲۴ است که به میزبانی ماکائو برگزار شد. هلیا اسدیان همچنین دارنده مدال نقره در بازی‌های بریکس سال ۲۰۲۴ روسیه است. اسدیان در جام جهانی ۲۰۲۴ هم عضو تیم ملی در چین بود که به مدال طلا دست پیدا کرد. این تالوکار تیم ملی در فاصله کمی نتایج درخشانی را کسب کرد.

مینا پناهی
عضو اصفهانی تیم ملی تالو شاید کم تجربه‌تر از دیگر اعضای تیم ملی باشد. او البته در بازی‌های آسیایی هانگژو ۲۰۲۲ هم عضو تیم ملی بود و در زمان اجرای فرم نان‌چوان به دلیل آسیب‌دیدگی شدید از ناحیه زانو پای چپ اجرایش نیمه‌کاره ماند و شانس کسب مدال را هم از دست داد. او به همین دلیل برای مدتی از سطح اول مسابقات دور ماند اما حالا این فرصت را دارد که بتواند کار نیمه‌تمام خود در بازی‌های آسیایی را تمام کند.

سوگند سینکایی
وزن ۵۲ کیلوگرم تیم ساندای بانوان به یک ووشوکار مازندرانی رسیده است. سوگند سینکایی با کسب مدال طلای بازی‌های بریکس روسیه در سال ۲۰۲۴ نام خودش را بر سر زبان‌ها انداخت. او در مسابقات قهرمانی آسیا در سال ۲۰۲۴ هم مدال برنز را به دست آورد. سینکایی در مسابقات قهرمانی کشورهای سازمان همکاری شانگهای در سال ۲۰۲۶ هم به مدال نقره رسید. شاید مدال طلای او در بازی‌های ناگویا بهترین اتفاق برای فدراسیون ووشو باشد.

دیانا رحیمی
در وزن ۶۰ کیلوگرم هم پدیده نوظهور تیم ملی به دنبال رسیدن به مدال طلای ناگویا است. مدال‌های طلای دیانا رحیمی در مسابقات جوانان جهان در سال ۲۰۲۲ و ۲۰۲۴ و قهرمانی جوانان آسیا در سال ۲۰۲۳ از مدال‌های مهم او است. رحیمی حالا در مهم‌ترین رویداد دوران ورزشی خود به دنبال کسب مدال طلا است. مدالی که می‌تواند درخشش خواهران پرحاشیه منصوریان در سال‌های گذشته را به فراموشی بسپارد.

شاهین بنی طالبی
این عضو تیم ملی تالو، برترین ورزشکار جهان در این وزن است. او مدال طلای بازی‌های جهانی چنگدو در سال ۲۰۲۵ را در کارنامه دارد. همچنین در هفدهمین دوره مسابقات ووشو قهرمانی جهان در برزیل هم به مدال برنز دست پیدا کرد. شاهین بنی طالبی در سال ۲۰۲۵ هم به مدال طلا دست پیدا کرده بود و همین مدال طلا می‌تواند مهم‌ترین اتفاق ورزشی او باشد و البته همه را هم امیدوار می‌کند که شاید در ناگویا هم مدال طلا به ایران برسد.

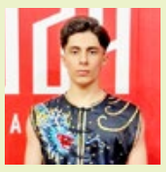

ابوالفضل قره‌باغی
مدال برنز بازی‌های بریکس در سال ۲۰۲۴ که به میزبانی روسیه برگزار شد، مهم‌ترین مدال دوران ورزشی ابوالفضل قره‌باغی است که حالا قرار است به ناگویا هم اعزام شود. کسب مدال در ناگویا اصلاً آسان نیست و باید دید که این جوان اهل استان زنجان می‌تواند از عهده این کار مهم بربیاید یا نه؟ کسب مدال او هم در این دوره از بازی‌ها می‌تواند یک اتفاق مهم برای تیم ملی جودو و البته خودش هم باشد.

مهدی کرمانی
در وزن ۶۰- کیلوگرم تیم ملی ساندا مهدی کرمانی عضو تیم ملی است. جوانی که سابقه چندانی در تیم ملی ندارد. او دارنده مدال طلای کشورهای عضو سازمان همکاری شانگهای و همچنین دارنده مدال نقره بازی‌های بریکس روسیه در سال ۲۰۲۴ است و حالا باید در این دوره از بازی‌های آسیایی ناگویا برای کسب مدال طلا تلاش کند. البته او جوان و آینده‌دار است و می‌توان در سال‌های آینده او را پخته‌تر و قوی‌تر از این دید.

شجاع پناهی
در وزن ۶۵- کیلوگرم شجاع پناهی عضو دهه هشتادی تیم ملی ساندا از مازندران شاید یکی از شانس‌های مهم کسب مدال در ترکیب تیم ملی است. او دارنده مدال نقره دوره قبل بازی‌های آسیایی است که همین چند ماه پیش در مسابقات قهرمانی جهان در برزیل به مدال نقره دست پیدا کرد. تنها مدال طلا در کارنامه پناهی مربوط به بازی‌های دانشجویان جهان در سال ۲۰۲۲ است. شاید الان وقتش باشد که او در ناگویا دومین طلای خود را در دوران ورزش حرفه‌ای به دست بیاورد.

سهیل موسوی
وزن ۷۵- کیلوگرم شاید یکی از اوزان مهم ایران برای کسب مدال طلا باشد. سهیل موسوی دارنده طلای قهرمانی جوانان جهان است و در مسابقات بین‌المللی آنلو چین در سال ۲۰۲۶ به مدال طلا دست پیدا کرد. این دو مدال طلا باعث شده تا حالا او به عنوان یکی از شانس‌های مهم سکوی نخست مطرح باشد. مدال برنز بازی‌های بریکس ۲۰۲۴ در روسیه هم یکی دیگر از مدال‌های مهم در افتخاراتش است.

عرفان محرمی
وزن ۷۰ کیلوگرم شاید مهمترین و باتجربه‌ترین چهره تیم ملی را در خودش دارد. عرفان محرمی چهره مهم تیم ملی ووشو است که می‌توان گفت او مهمترین شانس ایران برای رسیدن به مدال طلا است. طلای قهرمانی جهان ۲۰۲۵ برزیل و طلای بازی‌های همبستگی اسلامی ۲۰۲۵ در ریاض باعث شد تا او شانس کسب عنوان بهترین ساندا کار جهان در سال ۲۰۲۵ را داشته باشد. این چهره شاخص تیم ملی سال گذشته جهش فوق‌العاده‌ای داشت.

سیفی، مهم‌ترین مسافر جامانده از پرواز ناگویا

محسن محمدسیفی قرار بود یکی از چهره‌های ویژه کاروان ایران در بازی‌های آسیایی ناگویا باشد؛ ورزشکاری که حضورش در این دوره می‌توانست پنجمین تجربه آسیایی او را رقم بزند و در عین حال، فرصتی برای تکمیل یکی از درخشان‌ترین کارنامه‌های تاریخ ورزش ایران فراهم کند. اما روزگار شرایط را برای او به گونه‌ای دیگر رقم زد تا پیش از آنکه پایش به ناگویا برسد، از تیم ملی خداحافظی کند.

محمدسیفی که همه فکر و ذکرش کسب چهارمین طلای بازی‌های آسیایی بود، چند ماه مانده به این رقابت‌ها و در جریان مبارزه انتخابی تیم ملی مقابل عرفان محرمی دچار مصدومیت شد؛ آسیبی که معادلات را به هم زد و در نهایت او را از ترکیب تیم اعزامی به ناگویا خارج کرد. سیفی پس از این اتفاق، با انتشار متنی رسماً از دنیای قهرمانی خداحافظی کرد تا یکی از پرافتخارترین ووشوکاران ایران، پیش از آنکه آخرین مأموریت آسیایی خود را به پایان برساند، دستکش‌هایش را بیاویزد.

پایان کار سیفی، البته پایان یک مسیر معمولی نیست. او سال‌ها یکی از ستون‌های اصلی ووشوی ایران بود و در بازی‌های آسیایی گوانگژو، اینچئون و جاکارتا به مدال طلا رسید؛ سه دوره، سه طلا و سه بار ایستادن روی بلندترین سکوی آسیا. در هانگژو اما این روند متوقف شد و سیفی به مدال نقره بسنده کرد. با این حال، هدف او تغییر نکرده بود؛ می‌خواست در ناگویا دوباره به قله بازگردد، چهارمین طلای آسیایی‌اش را به دست بیاورد و پس از آن، باویترینی کامل‌تر از تیم ملی خداحافظی کند.

مصدومیت اما اجازه نداد داستان مطابق سناریوی مورد نظر او پیش برود. حالا غیبت سیفی فقط به معنای حذف یک نام بزرگ از فهرست تیم ملی نیست؛ ووشوی ایران در ناگویا با ترکیبی جوان و میانگین سنی حدود ۲۲ سال راهی میدان خواهد شد. در چنین شرایطی، حضور ورزشکاری با تجربه سیفی می‌توانست علاوه بر ارزش فنی، از نظر روحی نیز وزنه سنگینی برای نسل تازه‌نفس تیم باشد. او می‌توانست حلقه اتصال نسل طلایی ووشوی ایران با جوانانی باشد که حالا باید بار سنگین رقابت‌های آسیایی را بر دوش بکشند.

به این ترتیب، محمدسیفی یکی از مهم‌ترین غایبان ناگویا خواهد بود؛ غایبی که نه به دلیل افت یا کنار گذاشته شدن، بلکه به اجبار مصدومیت از آخرین پرده دوران قهرمانی‌اش جاماند. چهارمین طلای آسیایی هرگز به دست نیامد، اما سه طلای متوالی و سال‌ها افتخار، نام محسن محمدسیفی را در تاریخ ووشوی ایران ماندگار کرده است.

کوراش

مجید وحید بریمانلو
تیم ملی کوراش هم مثل کاراته دو برادر در ترکیب خود داشت. محمد و مجید وحید بریمانلو، دو برادر عضو تیم ملی کوراش بودند که البته محمد از این تیم جدا شد و به تیم ملی جودو پیوست اما مجید وحید بریمانلو در وزن ۶۶- کیلوگرم به میدان رقابت می‌رود. بریمانلو مدال نقره بازی‌های آسیایی هانگژو، رقابت‌های قهرمانی آسیا و قهرمانی جهان را در کارنامه دارد. باید دید او به نقره گرفتن‌ها پایان می‌دهد یا نه؟

رامین احمدزاده
در وزن ۸۱- کیلوگرم هم تیم ملی کوراش دو نماینده دارد. رامین احمدزاده هم از ورزشکاران مدال‌آور این رشته محسوب می‌شود. آخرین مدال او مربوط به بازی‌های همبستگی کشورهای اسلامی است که رنگش هم طلا بود اما در قهرمانی آسیا در بزرگسالان و جوانان هم به مدال نقره رسیده بود. مدال بازی‌های آسیایی ناگویا می‌تواند مهم‌ترین افتخار این عضو تیم ملی کوراش باشد.

رضا احمدزاده
دیگر عضو تیم ملی کوراش در وزن ۸۱- کیلوگرم بازی‌های آسیایی، برادر رامین احمدزاده است تا باز هم دو برادر در یک تیم داشته باشیم. رضا برخلاف رامین مدال زیادی ندارد اما حضور در کنار رامین می‌تواند هر دو ورزشکار را به جلو حرکت بدهد. البته وضعیت این دو برادر به شکلی است که ممکن است، در مرحله نیمه نهایی با هم روبرو شوند.

علی‌اکبری: یک سال و نیم برای درخشش تمرین داشتیم

می‌توانیم رکورد مدالی در هانگژو را بشکنیم

رضا عباسپور/ الیاس علی‌اکبری، سرمربی تیم ملی کوراش مردان ایران، یکی از افتخارآفرینان و ستاره‌های مدال‌آور این رشته ورزشی به شمار می‌رود. علی‌اکبری در بازی‌های آسیایی ۲۰۱۸ جاکارتا نماینده طلایی کوراش ایران بود و در بازی‌های آسیایی ۲۰۲۲ هانگژو نیز در قامت سرمربی تیم ملی، موفق شد با هدایت فنی خود صادق آذرنگ را به مدال ارزشمند طلا برساند. حالا نیز علی‌اکبری به‌عنوان لیدر فنی تیم ملی کوراش مردان در بازی‌های آسیایی ۲۰۲۶ ناگویا امیدوار است با هدایت نماینده‌های کوراش ایران، بتواند رکورد مدالی هانگژو و دوره قبلی بازی‌ها را بشکند.

به همین بهانه، پای صحبت سرمربی تیم ملی کوراش ایران نشستیم تا شرایط کمی و کیفی نماینده‌های کوراش را در آستانه حضور در بازی‌های آسیایی ژاپن، از زبان او بشنویم.

مردان شانس طلایی شدن دارند

الیاس علی‌اکبری، سرمربی تیم ملی کوراش ایران، در خصوص شرایط کیفی و انگیزشی ۳ نماینده کوراش مردان اعزامی به بازی‌های آسیایی ۲۰۲۶ می‌گوید: «بی‌اغراق می‌گویم که هر ۳ نماینده کوراش ایران در بازی‌های آسیایی ناگویا شانس فینالیست شدن و ایستادن روی سکوی قهرمانی را دارند. البته این را باید اعتراف کنم که ورزش و رشته ما، رشته رکوردی نیست که بتوان از قبل پیش‌بینی کرد که ورزشکارمان با توجه به رکوردش می‌تواند صاحب چه سکو یا مدالی شود. به همین دلیل، تمام جذابیت مسابقات ما این است که همه چیز به تمرینات قبل و میزان آمادگی ملی‌پوشان از نظر روحی و بدنی در زمان مسابقه برمی‌گردد.

من به‌عنوان سرمربی به همه بازیکنانم ایمان دارم و معتقدم آنها شایسته کسب مدال طلا در ناگویا هستند. اما، اگر به آمار و ارقام استناد کنیم، شانس امین محمدزاده در وزن ۸۱- کیلوگرم و مجید وحید بریمانلو در وزن ۶۶- کیلوگرم، به واسطه اینکه در رنکینگ یک اوزان جهانی خود قرار دارند، برای کسب مدال طلا در بازی‌های آسیایی ۲۰۲۶ بیشتر و مسجل‌تر است. در بخش بانوان هم سرمربی دختران باید نظر قطعی برای کسب مدال در این بخش را بدهد، اما معتقدم ما در بخش بانوان نیز شرایط خوبی برای مدال‌آوری در ناگویا داریم.»

برای ناگویا ۱۱ مرحله اردوی شبانه‌روزی داشتیم

سرمربی تیم ملی کوراش ایران که مرد طلایی این رشته در بازی‌های آسیایی ۲۰۱۸ جاکارتا نیز به شمار می‌رود، در خصوص مسیر و مراحل آماده‌سازی تیم ملی پیش از اعزام به ژاپن تأکید دارد: «ما بیش از یک سال و نیم و حدود ۱۱ مرحله اردوی آماده‌سازی مستمر را به صورت شبانه‌روزی پشت سر گذاشتیم تا بتوانیم با آمادگی کامل و ایده‌آل در بازی‌های آسیایی ناگویا، نماینده شایسته‌ای برای کاروان ورزش ایران باشیم. امیدوارم بتوانیم با درخشش بچه‌ها، با شکستن رکورد مدالی دوره قبلی خود در هانگژو، صاحب مدال‌های خوشرنگ‌تر و مرغوب‌تر در بازی‌های آسیایی ۲۰۲۶ ناگویا شویم.»

نیازمند حمایت هستیم

علی‌اکبری در خاتمه اشاره‌ای هم به شرایط حمایتی و مالی تیم ملی کوراش پیش از اعزام به بازی‌های آسیایی ناگویا دارد: «جا دارد همین جا و از طریق این تریبون، تشکر و قدردانی ویژه‌ای از آقایان داریوش خسرویار و رضا نصیرنژاد، رئیس انجمن و بنیانگذار و معمار کوراش در ایران، داشته باشیم؛ زیرا در این مدت حقیقتاً از هیچ چیزی برای آماده‌سازی تیم و بی‌دغدغه کار کردن ما کم نگذاشتند. اما با قدردانی از مسئولان وزارت ورزش و کمیته ملی المپیک، یک گلایه هم از دوستان دارم؛ زیرا به اندازه‌ای که آنها از کوراش، نزدیک به بازی‌های آسیایی، توقع کسب مدال‌های خوشرنگ دارند، به ما رسیدگی نمی‌شود و آن‌طور که باید، حامی ما نبوده‌اند!

خیز کوراش برای طلایی شدن با ۷ نماینده

مدعیان خاموش!

بی‌تردید یکی از رشته‌های ورزشی که در بازی‌های آسیایی ۲۰۲۶ ناگویا شانس کسب مدال‌های خوشرنگ و مرغوب به‌ویژه مدال طلا را دارد، رشته ورزشی و سنتی کوراش است؛ رشته‌ای که در هر دو بخش مردان و زنان، افتخارات فراوانی در عرصه‌های مختلف بین‌المللی دارد و همچون یک فدراسیون ورزشی، فعالیت‌های گسترده‌ای در داخل و خارج از مرزهای ایران انجام می‌دهد، اما فعلاً فعالیت‌های حرفه‌ای این رشته در چهارچوب یک انجمن ورزشی خلاصه شده است. بی‌تردید کوراش یکی از رشته‌های دارای شانس مسلم کسب مدال‌های خوشرنگ، به‌خصوص نشان طلا در بازی‌های آسیایی، رقابت‌های جهانی و المپیک است. با این حال، اهالی کوراش به نسبت توانمندی و ظرفیت بالای مدال‌آوری و افتخارآفرینی که در تورنمنت‌های مختلف دارند، از نظر بودجه‌ای و حمایت مالی، آنطور که باید دیده نشده و مورد حمایت قرار نگرفته‌اند.

اگرچه ملی‌پوشان اعزامی کوراش ایران به بازی‌های آسیایی ۲۰۲۶، شانس‌های مسلم کسب مدال طلا در ناگویا هستند، اما آنطور که باید و شاید، ملی‌پوشان مدعی و قدرتمند این رشته ورزشی در آستانه شروع بازی‌های آسیایی ۲۰۲۶ ناگویا مورد تفقد و حمایت مسئولان ورزش و کمیته قرار نگرفته‌اند. تیم ملی کوراش ایران در دو بخش مردان و زنان، با ۷ نماینده شامل ۳ مرد و ۴ زن، راهی این دوره از بازی‌های آسیایی خواهد شد. امین و رضا احمدزاده، دو برادر مدعی حاضر در دسته وزنی ۸۱- کیلوگرم و مجید وحید بریمانلو در دسته وزنی ۶۶- کیلوگرم، سه نماینده کوراش ایران در بخش مردان هستند. در بخش زنان نیز طاهره آذرپیوند و پردیس عیدوند در دسته وزنی ۵۷- کیلوگرم، همچنین مریم پیمانی و فاطمه برمکی در دسته وزنی ۸۷+ کیلوگرم، چهار نماینده زنان کوراش ایران در بازی‌های آسیایی ناگویا خواهند بود. تیم ملی کوراش ایران در بازی‌های آسیایی ۲۰۲۲ هانگژو موفق شده بود برای کاروان کشورمان یک طلا، سه نقره و یک برنز به ارمغان بیاورد. حالا نیز قطعاً ما در هر دو بخش مردان و زنان، برای ۷ نماینده اعزامی کوراش ایران، حتی شانس کسب مدال‌های بیشتر و مرغوب‌تر را داریم. حالا باید منتظر ماند و دید که در زمان مسابقه، شرایط ملی‌پوشان کشورمان در برابر رقبا به چه شکل خواهد بود.

طاهره آذرپیوند
در وزن ۵۷- کیلوگرم تیم کوراش بانوان، طاهره آذرپیوند حضور دارد. البته در این وزن ایران دو نماینده دارد که مدال برنز قهرمانی آسیا در کارنامه او دیده می‌شود. البته او سابقه حضور در مسابقات قهرمانی جهان را هم دارد اما فقط یک برنز قهرمانی آسیا دیده می‌شود.

پردیس عیدی‌وندی
دیگر عضو تیم ملی وزن ۵۷- کیلوگرم اهل نجف‌آباد اصفهان است. پردیس عیدی‌وندی در کارنامه خود نقره جوانان آسیا را دارد. همچنین مدال برنز قهرمانی آسیا هم در کارنامه‌اش دیده می‌شود اما مهم‌ترین مدال او مربوط به مدال نقره قهرمانی جهان در سال ۲۰۲۳ در وزن ۵۷- کیلوگرم است.

مریم پیمانی
برای حضور در این دوره از بازی‌های آسیایی یک کوراش‌کار لرستانی در وزن ۸۷+ کیلوگرم انتخاب شده تا در کنار فاطمه برمکی راهی ناگویا شود. افتخارات چندانی در کارنامه مریم پیمانی دیده نمی‌شود اما او یکی از اعضای جوان تیم ملی است که می‌تواند در ناگویا برای ایران بدرخشد.

فاطمه برمکی
دیگر عضو تیم ملی کوراش در بازی‌های آسیایی ناگویا در وزن ۸۷+ کیلوگرم، فاطمه برمکی است. این عضو مازندرانی تیم ملی کوراش یکی از پرافتخارترین اعضای تیم ملی است. او مدال طلای قهرمانی آسیا در سال‌های ۲۰۲۲ و ۲۰۲۴ و نقره سال ۲۰۲۳ را در کارنامه دارد. برمکی یکی از شانس‌های مسلم کسب مدال طلای بازی‌های آسیایی ناگویا است.