ایران ورزشی

او نمی‌خواهد دقایق بازی‌اش محدود باشد

احتمال جدایی طارمی از المپیاکوس

۲

www.inn.ir/sport | iranvarzeshii

روزنامه صبح ایران ● سال سی‌ام ● دوشنبه ۵ مرداد ۱۴۰۵ ● 27 July 2026 ● ۱۲ صفر ۱۴۴۸ ● شماره ۸۱۷۳ ● ۱۰هزار تومان

شروط مهم هیأت رئیسه برای تمدید قرارداد سرمربی تیم ملی لو رفت

سنگ بزرگ

از تعهد به قهرمانی در جام ملت‌های آسیا تا تغییر کادر فنی و اجرای پروژه جوانگرایی در شروط سه‌گانه برای سرمربی تیم ملی در نظر گرفته شده است

- مخالفت دسته جمعی با تمدید قرارداد کادرفنی تا جام جهانی ۲۰۳۰
- از برنامه ۱۲۰ صفحه‌ای ۲۰۰۷ تا ۳۶۰ صفحه برای ۲۰۲۷؛ ۷۳۱۴ روز بدون دستاورد!

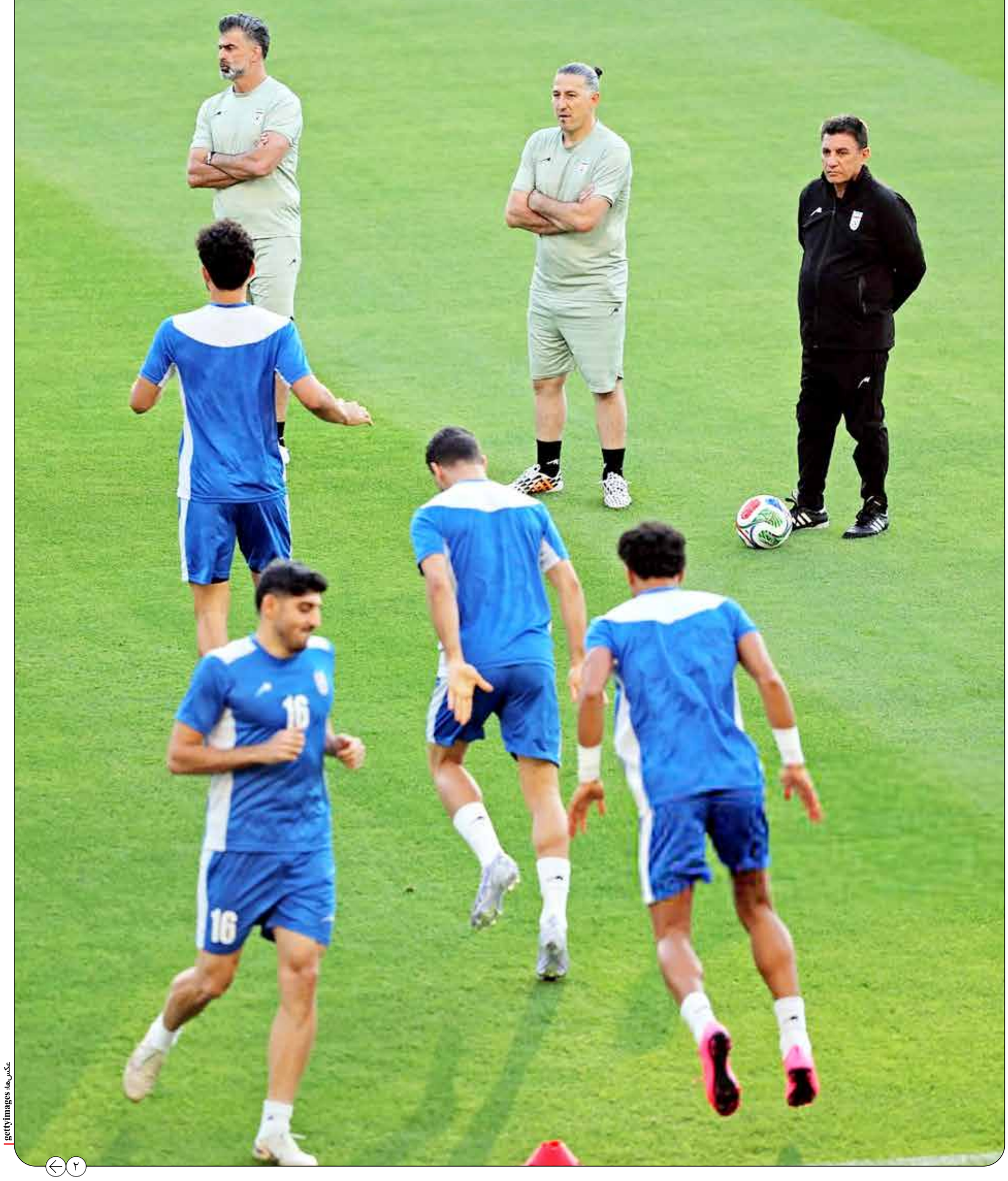

عکس‌ها: gettyimages

۲

نامه معاون اول رئیس جمهور به وزیر ورزش

درباره حذف چادرملو از آسیا شفاف‌سازی کنید

۲

سامره: قلعه‌نویی باید روی انتخاب کمک‌هایش حساسیت نشان می‌داد

جای حرف دانشگاهی در زمین فوتبال نیست

۵

جوان‌هایی که به ترکیب اصلی نزدیک می‌شوند

تیم المپیک با لباس پرسپولیس

دانیال ایری هشتمین خرید پرسپولیس

۶

پایان هافبک گابنی حتی اگر موانع حقوقی برطرف شود

اندونگ در لیست بختیاری‌زاده نیست

۷

زنگنه در گفت‌وگو با ایران ورزشی از تغییر وزن گلشادنژاد دفاع کرد

هدف، افزایش شانس کسب مدال طلا است

۳

سرمقاله

معنای «ناچیز» و «ایثار»

مجید سلطانی
خبرنگار

عضو هیـأت رئیسـه فدراسـیون فوتبـال گفت پـاداش ۱۴۰ میلیـارد تومانی که به سـرمربی تیـم ملی داده شـد، ناچیز بوده اسـت. این جملـه عجیـب را باید کنـار جمله عجیب سـرمربی تیم ملی گذاشـت تا بدانیم چه اتفاقـی در فوتبال ایـن کشـور می‌افتـد: «مـن ایثار کـردم تیـم ملـی را قبول کردم.»

عضو هیأت رئیسـه فدراسـیون فوتبال که ۱۴۰ میلیارد تومان را ناچیـز می‌دانـد باید به مـردم بگوید چه عـددی در نظر او قابـل اعتناسـت؟ به مـردم بگوید اوضـاع اقتصـادی مردم ایـران در این روزها چگونه اسـت؟ نه در اسـتان خـود او که حتی در تهـران عـدد ۱۰۰ میلیـون تومان عددی درشـت به حسـاب می‌آیـد و زندگی‌هـا را دگرگـون می‌کنـد. آن وقت چگونـه اسـت که عضـو هیـأت رئیسـه فدراسـیون فوتبال ۱۴۰ میلیـارد تومـان را ناقابـل و ناچیز می‌خواند؟ این نشـان می‌دهد عضـو هیـأت مدیـره فدراسـیون فوتبـال، جایگاه حقوقی خود را اصلاً نمی‌شناسـد. اگـر نزدیک به یک میلیون دلار بـرای قرارداد مربـی تیم ملی ایران که حتـی به دور دوم جـام جهانی ۴۸ تیمی صعود نکرد، ناچیز اسـت و سـرمربی تیـم ملی بـرای دریافـت این عـدد، ایثـار کـرده، دلافوئنته سـرمربی تیـم ملی اسـپانیا کـه قهرمـان جام جهانی شـد چقدر بایـد پول بگیـرد؟ او بـا قـرارداد ۲ میلیون یـورو چه بایـد بگوید؟

در زمـان احاطه کامل دنیـای اطلاعات بر زندگـی مردم دنیا و تأثیر غیرقابل انکار شـبکه‌های اجتماعـی روی ارتباطات به راحتی نمی‌تـوان حقیقتی را در مدت زمان طولانی پوشـیده نگه داشـت... و مهم‌تر اینکه تحت هیچ شـرایطی نمی‌توان حقیقت را طور دیگری نشـان داد یـا وارونه کرد.

بهتـر اسـت عضو هیأت رئیسـه فدراسـیون فوتبـال برخورد صادقانه‌تـری بـا جامعـه فوتبـال و مردم داشـته باشـد. در گذشـته اگر پـاداش ۱ میلیـون دلاری به سـرمربی می‌دادیم بـرای صعود به جـام جهانی ۳۲ تیمی بود که سـهمیه آسـیا ۴ تیم مسـتقیم بود. همین مقدار پاداش بـرای جام جهانی ۴۸ تیمـی با ۸ سـهمیه مسـتقیم از آسـیا کمـی عجیب به نظـر می‌رسـد و عجیب‌تـر اینکه تلاش می‌شـود ایـن ماجرا عادی‌سـازی شود.

ویژه

نامه معاون اول رئیس جمهور به وزیر ورزش

درباره حذف تیم فوتبال چادرملو از آسیا شفاف‌سازی کنید

در پی بروز ابهاماتی پیرامون معرفی نماینده سوم فوتبال ایران در رقابت‌های آسیایی، معاون اول رئیس جمهور با ارسال نامه‌ای به وزیر ورزش و جوانان، خواستار بررسی دقیق این موضوع شد. این اقدام در حالی صورت می‌گیرد که پیش‌تر نتایج یک تورنمنت سه‌جانبه، تیم چادرملو اردکان را به‌عنوان شایسته‌ترین گزینه برای حضور در این رقابت‌ها معرفی کرده بود، اما در تصمیمی غیرمنتظره، نام گل‌گهر سیرجان به‌عنوان نماینده نهایی اعلام شد.

بر اساس گزارش‌ها، تیم چادرملو اردکان با عملکردی قابل توجه در این تورنمنت، موفق به کسب عنوان قهرمانی شده و انتظار می‌رفت مطابق روال، سهمیه آسیایی به این تیم تعلق گیرد. با این حال، تغییر ناگهانی در تصمیم‌گیری‌ها و معرفی گل‌گهر سیرجان، واکنش‌هایی را در پی داشت و زمینه‌ساز شکل‌گیری یک پرونده جنجالی در فوتبال کشور شد. در همین راستا، باشگاه چادرملو با ارائه مستندات و مکاتبات رسمی، از محمدرضا عارف، معاون اول رئیس جمهور، درخواست ورود به موضوع و پیگیری آن را مطرح کرد. این درخواست با واکنش مثبت همراه شد و عارف در نامه‌ای رسمی به وزیر ورزش و جوانان، بر لزوم بررسی دلایل این تغییر و شفاف‌سازی فرایند تصمیم‌گیری تأکید کرد. وزیر ورزش و جوانان نیز در پاسخ به این نامه، دستورات لازم برای بررسی ابعاد مختلف این پرونده را صادر کرده است. گفته می‌شود که نهادهای ذیربط در حال جمع‌آوری اطلاعات و ارزیابی مستندات ارائه‌شده هستند تا نتیجه‌ای منطبق با قوانین و عدالت ورزشی حاصل شود. این موضوع پیش از این نیز توجه برخی نهادهای قضایی را به خود جلب کرده بود. به‌گونه‌ای که معاون دادستان یزد از ورود به این پرونده و آغاز تحقیقات خبر داده بود. این همزمانی ورود دستگاه‌های اجرایی و قضایی، اهمیت و حساسیت موضوع را بیش از پیش نشان می‌دهد.

اکنون جامعه فوتبال کشور در انتظار روشن شدن ابعاد این پرونده و اعلام نتیجه نهایی است؛ نتیجه‌ای که می‌تواند تأثیر مهمی بر اعتماد عمومی به سازوکارهای تصمیم‌گیری در ورزش حرفه‌ای ایران داشته باشد.

خبر

او نمی‌خواهد دقایق بازی‌اش محدود باشد

احتمال جدایی طارمی از المپیاکوس

در حالی که مهدی طارمی از لحاظ فردی در لباس المپیاکوس یک فصل نسبتاً قابل‌قبول را پشت سر گذاشته بود، احتمال جدایی این بازیکن از تیم مطرح یونانی با توجه به صحبت‌های تازه یکی از اعضای ارشد هیأت مدیره المپیاکوس بالا گرفته است. تیم المپیاکوس اکنون برای تمرینات پیش فصل در اردوی هلند حضور دارد و در جریان این اردو، کوستاس کاراپاپاس معاون باشگاه صحبت‌های بسیار مهمی درباره آینده این تیم انجام داد. او با تأکید بر اینکه پست‌های مورد نیاز المپیاکوس تقویت خواهد شد اعلام کرد که یک دروازه‌بان و یک هافبک شماره ۸ جذب خواهد شد و اما در کنار این خریدها قطعاً تعدادی از بازیکنان این تیم هم در ادامه جدا می‌شوند. او در بخشی از صحبت‌هایش گفت: «رقبای ما در یونان عملاً یک و نیم مهاجم دارند. اما ما الکعبی، طارمی، یارمچوک و کلیتون را در اختیار داریم؛ یعنی چهار مهاجم. مشخص است که وقتی فصل آغاز شود، هر چهار نفر در تیم نخواهند بود. هر کدام از این بازیکنان می‌توانند در تیم دیگری مهاجم اصلی باشند. غیرممکن است بازیکنانی مانند طارمی و یارمچوک بپذیرند که زمان بازی کمتری داشته باشند.» بنابراین اکنون شمارش معکوس برای جدایی یکی از مهاجمان آغاز شده است و باید دید آیا طارمی برای حفظ جایگاه خود در المپیاکوس می‌جنگد یا راهی تیم دیگری خواهد شد.

سه پیشنهاد جدید برای حسین‌نژاد

شامیل گازیزوف، مدیرعامل باشگاه دینامو ماخاچ‌قلعه، از دریافت سه پیشنهاد برای جذب محمد حسین‌نژاد هافبک ۲۳ ساله ایرانی این تیم، خبر داد. او تأکید کرد که این پیشنهادها هنوز مورد قبول باشگاه قرار نگرفته است. او در گفت‌وگو با RBSport، از وجود سه پیشنهاد خارجی برای جذب محمدجواد حسین‌نژاد، هافبک ایرانی این تیم خبر داد. گازیزوف در این زمینه گفت: «بله، پیشنهادهایی برای او به دست ما رسیده است. ما سه پیشنهاد از باشگاه‌های خارجی برای حسین‌نژاد روی میز داریم. اما این پیشنهادها هنوز برای ما مناسب نیستند.»

او در پاسخ به این سؤال که آیا منتظر پیشنهاد بهتری هستند؟ گفت: «بله، قطعا. اگر بتوانیم به توافق برسیم و خود بازیکن نیز تمایل داشته باشد، چرا که نه؟»

محمد حسین‌نژاد، ۲۳ ساله تا ژوئن ۲۰۲۷ با دینامو ماخاچ‌قلعه قرارداد دارد و وبسایت ترنسفرمارکت ارزش او را ۱.۵ میلیون یورو برآورد کرده است. با وجود علاقه باشگاه‌های خارجی، به نظر می‌رسد که دینامو برای جدایی این بازیکن، منتظر دریافت پیشنهادی بهتر از سه گزینه فعلی خواهد بود. حسین‌نژاد یکی از مهره‌های کلیدی دینامو محسوب می‌شود و در صورت جدایی، تیم روسی باید به فکر جایگزین مناسبی برای او باشد.

مخالفت هیأت‌رئیسه با تمدید قرارداد کادرفنی تا جام جهانی ۲۰۳۰

جام بگیر تا بمانی!

عکس: سایت فدراسیون فوتبال

گزارش یک

سینا حسینی
خبرنگار

آنالیز رفتار اعضای هیأت‌رئیسه پس از جلسه پنج‌ساعته شب گذشته درباره تمدید قرارداد سرمربی تیم ملی، یک واقعیت پنهان را آشکار می‌کند؛ این نشست، برخلاف ظاهر، جلسه‌ای ساده و معمولی نبوده است. در این بازه زمانی فشرده، اعضا درباره موضوع تمدید قرارداد سرمربی تیم ملی، وارد بحث‌ها و جدل‌های متعددی شدند که نشان از عمق اختلاف‌نظرها داشت.

رسانه رسمی فدراسیون فوتبال هیچ گزارشی از محتوای این جلسه منتشر نکرده است؛ با این حال، بررسی‌های «ایران ورزشی» نشان می‌دهد فضای جلسه، برخلاف روال همیشگی، عادی و آرام نبوده است. به‌دلیل اختلاف دیدگاه میان اعضا، در برخی مقاطع، بحث‌ها به‌طور قابل‌توجهی طولانی شد و بخشی از اظهارات نیز به انتقادات تند از عملکرد تیم ملی در رقابت‌های جام جهانی اختصاص یافت. بر پایه این بررسی‌ها، هیچ‌یک از اعضا رضایت کامل از عملکرد تیم ملی نداشتند؛ ازاین‌رو، هیچ‌کس در جایگاه حامی کادر فنی ظاهر نشد.

بااین‌حال، مهدی تاج، رئیس فدراسیون فوتبال، در اقدامی غیرمنتظره، پیشنهاد تمدید بلندمدت قرارداد سرمربی را مطرح کرد؛ پیشنهادی که با واکنش جدی و منفی اعضای هیأت‌رئیسه مواجه شد و طرح او برای حفظ امیر قلعه‌نویی تا جام جهانی ۲۰۳۰، خیلی زود وتو شد.

نکته مهم دیگر این جلسه، تأکید اعضای هیأت‌رئیسه بر حضور فیزیکی سرمربی تیم ملی در نشست‌های آتی بود تا ابعاد پنهان برنامه‌های او به‌صورت شفاف بررسی شود. برخی از اعضا نیز به‌دلیل اظهارات اخیر سرمربی در یک برنامه تلویزیونی -که در آن کنایه‌هایی به هیأت‌رئیسه مطرح شده بود- دلخور بودند و همین مسأله باعث شد با جدیت بیشتری بر لزوم حضور او در جلسه تأکید کنند.

باوجود این اختلاف‌ها، آنچه به‌وضوح از فضای جلسه قابل برداشت بود، این است که اعضای هیأت‌رئیسه در نهایت به این جمع‌بندی رسیده‌اند که در شرایط فعلی، گزینه‌ای جایگزین برای هدایت تیم ملی جز قلعه‌نویی وجود ندارد. بر همین اساس، به احتمال زیاد او در جام ملت‌های آسیا روی نیمکت تیم ملی خواهد نشست؛ هرچند تأکید شده است که باید تغییرات جدی در عملکرد کادر فنی و نوع تصمیمات تاکتیکی ایجاد شود. البته اعضا شرط مهم دیگری نیز مطرح کرده‌اند: تنها در صورت قهرمانی در جام ملت‌های آسیا، قرارداد قلعه‌نویی مجدداً تمدید خواهد شد؛ در غیر این صورت، حتی کسب عنوان نایب‌قهرمانی نیز تضمینی برای ادامه همکاری او با تیم ملی نخواهد بود.

از دیگر محورهای مهم این نشست، تأکید بر بهره‌گیری از ظرفیت‌های موجود در فوتبال ایران -به‌ویژه نسل جوان و استعدادهای نوظهور- بود. مقرر شد این موضوع در جلسه آینده هیأت‌رئیسه، با حضور امیر قلعه‌نویی، به‌صورت جدی بررسی شود تا سرمربی تیم ملی پاسخ‌های قانع‌کننده‌ای درباره برنامه‌های خود در این حوزه ارائه دهد.

در حال حاضر، هیأت‌رئیسه در انتظار دریافت گزارش جامع و مفصل قلعه‌نویی از عملکرد تیم ملی در جام جهانی است.

بر همین اساس، مقرر شده سرمربی تیم ملی در نشست بعدی حضور یافته و ضمن تشریح کامل برنامه‌های فنی، گزارش خود را نیز به هیأت‌رئیسه ارائه کند. در پایان این جلسه نیز تصویب شد که در صورت جلب نظر مثبت اعضا، قرارداد او تا پایان جام ملت‌های آسیا ۲۰۲۷ تمدید شود؛ بنابراین، فعلاً برنامه‌ای برای امضای قرارداد بلندمدت در دستور کار قرار ندارد.

طبق اعلام قبلی امیر قلعه‌نویی، کادر فنی تیم ملی گزارشی حدود ۳۶۰ صفحه‌ای آماده کرده است تا به هیأت‌رئیسه ارائه دهد؛ این در حالی است که پیش از آغاز رقابت‌های جام جهانی نیز گزارشی ۳۰۰ صفحه‌ای به فدراسیون فوتبال ارائه شده بود تا برنامه‌های تیم برای حضور در این مسابقات تشریح شود.

> اعضا شرط مهم دیگری نیز مطرح کرده‌اند: تنها در صورت قهرمانی در جام ملت‌های آسیا، قرارداد قلعه‌نویی مجدداً تمدید خواهد شد در غیر این صورت، حتی کسب عنوان نایب‌قهرمانی نیز تضمینی برای ادامه همکاری او با تیم ملی نخواهد بود

وقتی ۱۴۰ میلیارد پاداش ناچیز خوانده می‌شود

یکی طهمورث حیدری را از خواب بیدار کند

نقد روز

رضا حمیدی / اظهارات اخیر طهمورث حیدری، عضو هیأت‌رئیسه فدراسیون فوتبال درباره ناچیز بودن پاداش ۱۴۰ میلیارد تومانی امیر قلعه‌نویی بیش از آنکه تلاشی در دفاع از یک تصمیم مدیریتی باشد، نشانه‌ای از فاصله گرفتن افکار بخشی از مدیران فوتبال از واقعیت‌های جامعه است. در روزگاری که بخش قابل توجهی از مردم با دشواری‌های اقتصادی دست و پنجه نرم می‌کنند، به کار بردن واژه «ناچیز» برای رقمی که می‌تواند بودجه بسیاری از مجموعه‌ها و نهادها را تأمین کند، نه تنها قابل دفاع نیست، بلکه افکار عمومی را با پرسش‌های جدی روبه‌رو می‌کند.

البته سال‌هاست که دستمزدها و پاداش‌های کلان در فوتبال ایران به یک عرف تبدیل شده است. مربیان و بازیکنان ارقامی دریافت می‌کنند که با درآمد اقشار مختلف جامعه فاصله‌ای چشمگیر دارد و همین مسأله همواره محل بحث و انتقاد بوده است. اما حتی اگر این واقعیت را نیز بپذیریم، باز هم نمی‌توان پرداخت ۱۴۰ میلیارد تومان را رقمی ناچیز توصیف کرد. چنین ادبیاتی بیش از آنکه بیانگر واقعیت باشد، نوعی نادیده گرفتن درک عمومی جامعه از ارزش پول و شرایط اقتصادی است. اوج فاجعه آنجا است که حیدری در توجیه این موضوع، پاداش قلعه‌نویی را با پرداخت‌های سال‌های گذشته مقایسه کرده است.

اگر منظور او دوران کارلوس کی‌روش باشد، باید به تفاوت شرایط نیز اشاره کند. کی‌روش در دوره‌ای تیم ملی را به جام جهانی رساند که سهمیه آسیا تنها چهار و نیم تیم بود و رقابت برای صعود به مراتب دشوارتر از امروز محسوب می‌شد. افزون بر آن تیم ملی در جام جهانی ۲۰۱۸ در گروهی بسیار دشوار برابر قهرمانان فوتبال جهان قرار گرفت و با کسب چهار امتیاز تا آستانه صعود از مرحله گروهی پیش رفت؛ نتیجه‌ای که همچنان از بهترین عملکردهای تاریخ فوتبال ایران در جام جهانی به شمار می‌رود. کی‌روش برای آن دستاورد یک میلیون دلار گرفت که همین حالا با عددی که به قلعه‌نویی داده شده تفاوت آنچنانی ندارد.

امروز اما شرایط کاملاً متفاوت است. جام جهانی از ۳۲ به ۴۸ تیم افزایش یافته و سهمیه آسیا نیز به هشت و نیم تیم رسیده است. بنابراین مقایسه صرف پاداش‌ها با گذشته بدون در نظر گرفتن تفاوت مسیر صعود و شرایط رقابت، قیاسی کامل و منصفانه نیست. اگر قرار است دستاوردها ملاک ارزیابی باشند، باید همه متغیرها در کنار هم دیده شوند، نه آنکه تنها به اعداد و ارقام پرداختی استناد شود. آنچه بیش از اصل پاداش حساسیت ایجاد کرده، نوع نگاه به این رقم است. مسأله این نیست که پاداش پرداخت شود یا نشود، بلکه پرسش اینجاست که چگونه می‌توان ۱۴۰میلیارد تومان را «ناچیز» دانست؟!

مدیران فوتبال، به ویژه اعضای هیأت‌رئیسه فدراسیون، باید بدانند هر جمله‌ای که بر زبان می‌آورند، بازتاب گسترده‌ای در جامعه دارد و نمی‌توان بدون توجه به شرایط عمومی کشور از کنار آن گذشت.

شاید اگر این اظهارنظر با دقت بیشتری مطرح می‌شد، چنین موجی از انتقاد شکل نمی‌گرفت. البته پیدا است که حیدری هیچ آگاهی و شناختی نسبت به افکار عمومی ندارد و با این دفاعیه‌های خام فقط برای فدراسیون فوتبال هزینه می‌تراشد.

در روزهایی که جامعه نسبت به مسائل اقتصادی حساس است، کوچک شمردن یک پاداش ۱۴۰ میلیارد تومانی، نه تنها کمکی به دفاع از تصمیمات فدراسیون نمی‌کند، بلکه این تصور را ایجاد می‌کند که برخی مدیران، فاصله‌ای معنادار با واقعیت‌های زندگی مردم پیدا کرده‌اند.

پایان ایده پرحاشیه، بدون دستاورد و شکست خورده

قانون سقف بودجه به تاریخ پیوست!

اتفاق روز

روز گذشته در محل سازمان لیگ، مدیران مالی باشگاه‌ها در جلسه‌ای برای بررسی شرایط مالی باشگاه‌ها در فوتبال ایران شرکت کردند که در این جلسه، آیین‌نامه انضباط، شفافیت و ثبات مالی (دستورالعمل مالی بازی جوانمردانه) شهریور سال ۱۴۰۴ که به تصویب هیأت رئیسه فدراسیون فوتبال رسیده بود بررسی شد. در این جلسه که به مدیریت مصطفی زارعی رئیس کمیته مجوز حرفه‌ای و اکبر شکاری خزانه‌دار سازمان لیگ برگزار شد، این آیین‌نامه مالی برای مدیران و اعضای مالی باشگاه‌های لیگ برتری تبیین شد اما مهم‌ترین نکته این جلسه، خداحافظی قطعی با قانون عجیب و پردردسر سقف بودجه در فوتبال ایران بود که طی سه فصل اخیر، چیزی جز دردسر برای باشگاه‌های ایرانی و خود فدراسیون فوتبال ایران نداشت.

در پایان این جلسه مقرر شد به جای قانون سقف بودجه، آیین‌نامه شفافیت مالی باشگاه‌ها در دستور کار قرار بگیرد. هدف از دستورالعمل مالی بازی جوانمردانه این است که در بازه زمانی ۵ ساله وضعیت مالی باشگاه‌ها به ثبات و شفافیت رسیده و باشگاه‌ها در مورد سرمایه اولیه باشگاه، حقوق مالکانه، شفافیت مالی، زیان انباشته شده، مدیریت هزینه و درآمد از شرکت مادر وضعیت مطلوبی را در سال ۱۴۰۹ داشته باشند.

حالا و پس از پایان قانون سقف بودجه اما باید این سوال را مطرح کرد که آیا این قانون توانست به اهداف خود در فوتبال ایران برسد یا خیر؟

قانون سقف بودجه از همان ابتدا برای افزایش شفافیت مالی، جلوگیری از دلالی و هزینه‌های بی‌رویه و پولشویی در فوتبال ایران تصویب شده بود اما در طول این سه فصل، کوچک‌ترین مسأله‌ای را در این زمینه حل نکرد. اکثر باشگاه‌های بزرگ به شیوه‌های متفاوتی از جمله قراردادهای خارج از فوتبال یا اسپانسری، این قانون را دور می‌زدند و حتی با اعلام رسمی آن در رسانه ملی یا دیگر رسانه‌ها نیز مشکلی نداشتند. علاوه بر این، قانون سقف بودجه در فصل ۱۴۰۳-۱۴۰۲ در فوتبال ایران با توجه به کسر امتیاز از تیم‌های مدعی زلزله بزرگی ایجاد کرد اما در فصل‌های بعدی، کماکان شاهد ایجاد حواشی دوباره و تازه‌ای در این زمینه بودیم اما چیزی که در نهایت به دست نیامد، شفافیت مالی در باشگاه‌ها و پیشگیری از واسطه‌گری و هزینه‌های سرسام‌آور برای بازیکنانی بود که مشخصاً، کیفیت بالایی از خود نشان ندادند.

اینکه آیین‌نامه انضباط مالی تا چه اندازه می‌تواند در حرفه‌ای شدن فوتبال ایران تاثیرگذار باشد مشخص نیست اما پس از پایان قانون سقف بودجه، می‌توان با صراحت گفت که این قانون و ابتکار فدراسیون فوتبال، یک ایده کاملاً شکست خورده بود که نه تنها به هیچ یک از اهداف خود نرسید، بلکه باعث ایجاد حواشی و عدم شفافیت در مدیریت فوتبال ایران نیز شد؛ مدیریتی که سال‌هاست به عدم شفافیت و کارایی در آن عادت کرده‌ایم و اجرای نه‌چندان قاطع این قانون نیز، یکی دیگر از شمایل آن بود.

از برنامه ۱۲۰ صفحه‌ای ۲۰۰۷ تا ۳۶۰ صفحه برای ۲۰۲۷

۷۳۱۴ روز بدون دستاورد!

سوژه

محسن ذاکری
خبرنگار

بیست‌وششم تیرماه ۱۳۸۵، فدراسیون فوتبال ایران با مدیریت کیومرث هاشمی و با اتکا به فرمول «خرد جمعی» که از سوی مرحوم داریوش مصطفوی مطرح شده بود، تصمیم گرفت هدایت تیم ملی را به امیر قلعه‌نویی بسپارد تا تیم ملی با مدیریت او راهی رقابت‌های جام ملت‌های آسیا شود. این تصمیم در شرایطی اتخاذ شد که فوتبال ایران درگیر چالش تعلیق بود و فدراسیون که زیر نظر کمیته انتقالی فعالیت می‌کرد، در فضایی پرابهام و گذار به سر می‌برد. در چنین بستری، حمایت از امیر قلعه‌نویی و سپردن سکان تیم ملی به او، به‌نوعی نخستین گام برای عبور از آن وضعیت بحرانی تلقی می‌شد.

در همان مقطع، فدراسیون با حمایت از قلعه‌نویی، او را به مسابقات کوالالامپور اعزام کرد تا نخستین تجربه‌اش در قامت سرمربی تیم ملی را به بوته آزمایش بگذارد. با این حال، از همان ابتدا انتخاب او با انتقادهای بسیار زیادی همراه شد؛ انتقادهایی که هم متوجه فرایند انتخاب بودند و هم متوجه سطح تجربه و آمادگی او برای چنین مسئولیت حساسی. با وجود این فضای انتقادی، قلعه‌نویی با اتکا به کادر فنی پرشمار خود و با تکیه بر برنامه‌ای ۱۲۰ صفحه‌ای، با اطمینان اعلام کرد که تیم ملی در جام ملت‌های آسیا به موفقیت خواهد رسید.

او پیش از اعزام تیم ملی، در کنفرانس خبری آکادمی ملی المپیک با حرارت فراوان از برنامه‌های خود دفاع کرد و در بخش پرسش و پاسخ با خبرنگاران، در پاسخ به سؤال خبرنگار «ایران ورزشی» تصریح کرد: «ما با این برنامه موفق خواهیم شد!» اما هنگامی که در برابر پرسشی درباره ضمانت اجرایی این برنامه قرار گرفت، پاسخ داد: «مگر ساختمان‌سازی می‌کنیم که ضمانت اجرایی داشته باشیم.» این پاسخ، در همان زمان نیز محل بحث و تفسیر قرار گرفت و به‌نوعی نشان‌دهنده فاصله میان تدوین برنامه و تضمین اجرای آن تلقی شد.

در ادامه، روند مسابقات نشان داد که آن برنامه ۱۲۰ صفحه‌ای، علی‌رغم تأکید فراوان بر آن، نتوانست نتیجه‌ای ملموس برای فوتبال ایران به همراه داشته باشد. حذف تیم ملی در ضربات پنالتی برابر کره جنوبی، پایانی بود بر نخستین تجربه قلعه‌نویی در جام ملت‌های آسیا؛ پایانی که برای بسیاری از منتقدان، مهر تأییدی بر تردیدهای اولیه محسوب می‌شد و این پرسش را پررنگ‌تر کرد که آیا صرف ارائه برنامه‌های مفصل، بدون پشتوانه اجرایی، می‌تواند ضامن موفقیت باشد یا خیر.

از آن زمان تا به امروز، ۷۳۱۴ روز می‌گذرد؛ فاصله‌ای طولانی که انتظار می‌رفت در آن، دستاوردهای قابل توجهی در عرصه فوتبال ملی با هدایت قلعه‌نویی رقم بخورد. با این حال، همچنان خبری از یک موفقیت تعیین‌کننده و ماندگار در سطح تیم ملی دیده نمی‌شود. البته نمی‌توان انکار کرد که امیر قلعه‌نویی نسبت به تیرماه ۱۳۸۵ پخته‌تر و باتجربه‌تر شده است، اما در عین حال، به نظر می‌رسد او همچنان با همان سیاست‌ها و الگوهای قدیمی به فعالیت خود در عرصه مربیگری ادامه می‌دهد.

قلعه‌نویی پس از عدم تمدید قراردادش از سوی هیأت‌رئیسه کنونی تیم ملی، در پی حذف از مسابقات جام جهانی، اکنون در آستانه آغاز رقابت‌های جام ملت‌های ۲۰۲۷ در عربستان قرار دارد. او قرار است هفته آینده در جلسه هیأت‌رئیسه فدراسیون فوتبال حضور پیدا کند تا از برنامه‌های مدنظر خود دفاع کند. بنا بر اعلام رسانه‌های خبری، او این‌بار با برنامه‌ای ۳۶۰ صفحه‌ای در این جلسه حاضر خواهد شد؛ برنامه‌ای که از نظر حجم، سه برابر برنامه ۱۲۰ صفحه‌ای تیرماه ۱۳۸۵ است.

مقایسه قلعه‌نویی ۲۰۰۷ و قلعه‌نویی ۲۰۲۶ نشان می‌دهد که در همچنان بر همان پاشنه سابق می‌چرخد؛ با این تفاوت که ابعاد و حجم برنامه‌ها افزایش یافته است. اکنون سرمربی تیم ملی برای جام ملت‌های آسیا ۲۰۲۷ با برنامه‌ای ۳۶۰ صفحه‌ای به میدان آمده، اما پرسش کلیدی همچنان بدون پاسخ مانده است؛ آیا با برنامه‌های کاغذی و وعده‌های دست‌نیافتنی، می‌توان انتظار تحول در فوتبال ایران را داشت؟

در چنین شرایطی، شاید زمان آن رسیده باشد که بار دیگر همان پرسش تکراری بیست سال و یک ماه پیش از سرمربی تیم ملی مطرح شود: چه ضمانت اجرایی برای موفقیت این برنامه وجود دارد؟

اگر سناریوی جام ملت‌های آسیا ۲۰۰۷ تکرار شود و یا مانند جام ملت‌های ۲۰۲۳ از راهیابی به فینال بازبمانیم، آن‌گاه چه باید کرد؟ آیا سازوکاری برای پاسخگویی، ارزیابی عملکرد و پذیرش مسئولیت در نظر گرفته شده است یا بار دیگر همه‌چیز در حد همان وعده‌ها و اسناد مکتوب باقی خواهد ماند؟

واقعیت این است که فوتبال ایران بیش از هر چیز، نیازمند عبور از چرخه تکرار تجربه‌های ناموفق است؛ چرخه‌ای که در آن، برنامه‌ها هر بار مفصل‌تر می‌شوند، اما پرسش‌های بنیادین درباره کیفیت اجرا و ضمانت تحقق آنها همچنان بی‌پاسخ می‌ماند.

زنگنه در گفت‌وگو با ایران ورزشی از تغییر وزن گلشادنژاد دفاع کرد

هدف، افزایش شانس کسب مدال طلا است

منتقدان با چه کارنامه‌ای اعتراض می‌کنند؟

سؤال و جواب

فائزه زمانی
خبرنگار

کمتر از دو ماه مانده تا بازی‌های آسیایی ناگویا، تیم ملی کاراته بانوان بیشتر از آنکه درگیر تمرینات باشد، زیر ذره‌بین انتقادهاست؛ از تغییر وزن آتوسا گلشادنژاد یکی از امیدهای طلای کاروان ایران تا انتخاب ترکیب اعزامی بدون چرخه انتخابی. در چنین شرایطی پگاه زنگنه، سرمربی تیم ملی، در گفت‌وگویی صریح و مفصل از منطق این تصمیم‌ها دفاع می‌کند و معتقد است ترکیب اعزامی، حاصل ماه‌ها آنالیز و بررسی دقیق شانس مدال‌آوری است.

در فاصله کمتر از دو ماه مانده به بازی‌های آسیایی، شرایط ملی‌پوشان برای حضور در تاتامی ناگویا چگونه است؟

ما با دو کاراته‌کا در وزن منفی ۵۵ و منفی ۶۸ کیلوگرم راهی بازی‌های آسیایی خواهیم شد. تقریباً یک ماه و ۲۵ روز تا شروع مأموریت دختران‌مان در ناگویا فاصله داریم. این‌قدر دقیق می‌گویم چون تک‌تک روزها برایمان مهم است و بازیکنان باید به پیک آمادگی خود برسند. تمام تلاش‌مان را می‌کنیم که با آنالیز حریفان، تمرینات به‌روز و خوبی داشته باشیم و مقابل حریفان دست‌وپا بسته نباشیم.

تغییر وزن گلشادنژاد به عنوان یکی از شانس‌های طلای کاروان، ریسک بزرگی نبود؟

آتوسا به لحاظ وزنی مابین ۶۱ و ۶۸ کیلوگرم قرار دارد. وزن او معمولاً ۶۳ یا ۶۴ کیلوگرم است و در تایم مسابقه با کمی وزن کم کردن، وزنش را به ۶۱.۵ می‌رساند تا بتواند در وزن منفی ۶۱ کیلوگرم رقابت کند. بنابراین این ورزشکار به لحاظ وزنی و قدرت بدنی هیچ‌گاه مشکلی در این وزن نداشته است اما با بررسی‌هایی که با رئیس فدراسیون، مدیر سازمان تیم‌های ملی و کارشناسان انجام دادیم تصمیم گرفتیم که آتوسا در وزن منفی ۶۸ کیلوگرم رقابت کند تا شانس بیشتری برای مدال داشته باشد. البته آتوسا در این‌باره مردد بود و نمی‌دانست کدام وزن برای او بهتر است که این نشان می‌دهد نظر خاصی برای تغییر وزن نداشتیم اما براساس مصلحت رئیس فدراسیون و مشورت‌هایی که انجام دادیم به این نتیجه رسدیم که با توجه به شرایط خاص بازی‌های آسیایی شاید برای چنددرصد هم که شده خیال‌مان در وزن منفی ۶۸ کیلوگرم راحت‌تر است.

این تغییر وزن موقت خواهد بود؟

بله کاملاً موقت خواهد بود چراکه او تنها کاراته‌کای ایرانی است که سهمیه مسابقات جهانی ۲۰۲۷ را به‌واسطه طلای قهرمانی جهان قاهره دراین وزن گرفته است. بنابراین تغییر وزن برای آتوسا به‌صورت کلی مدنظر کادرفنی و مسئولان فدراسیون نیست اما شرایط خاص بازی‌های آسیایی ما را به این سمت برد که برای چنددرصد هم که شده، این بازیکن را به مدال نزدیک کنیم. اما این اصلاً به این معنی نیست که گلشادنژاد در وزن منفی ۶۱ کیلوگرم شانس مدال ندارد چراکه او دو طلای قهرمانی آسیا را در کارنامه دارد و در مسیر کسب طلای مسابقات جهانی هم نفر دوم و سوم آسیایی بودند؛ یعنی از چهار سکونشین این وزن فقط یک آفریقایی حضور داشت و بقیه همه نمایندگان آسیا بودند که آتوسا در رقابت با آنها طلا را بر گردن آویخت. این نشان‌دهنده توانایی این بازیکن در این وزن است و او جزو قدرت‌های منفی ۶۱ کیلوگرم است اما حالا موقتاً به منفی ۶۸ خواهد رفت.

بخشی از دلیل این تغییر وزن به مصدومیت اخیر گلشادنژاد و عدم آمادگی لازم او هم برمی‌گردد؟

اصلاً. این تصمیم به مصدومیت اخیر آتوسا ربطی ندارد و شرایط بازی‌های آسیایی را در نظر گرفتیم. نظر فدراسیون این بود که در چه اوزانی شانس بیشتری برای طلا وجود دارد. با توجه به حساسیت بازی‌ها و اهمیت طلا برای فدراسیون کاراته و وزات ورزش حتی اگر ۵درصد شانس بیشتری در وزن منفی ۶۸کیلوگرم داشته باشد، برای ما بهتر خواهد بود.

> کاراته ورزش رکوردی نیست که بتوانیم از عملکرد بازیکن پیش‌بینی داشته باشیم اما در خصوص ترکیب اعزامی به ناگویا باید بگویم این‌طور نبوده که ما فقط شایستگی‌های ۲نفر را دیده باشیم و آنها را گلچین کنیم

انتقادات زیادی به ترکیب بازی‌های آسیایی وجود دارد. دلیل انتخاب نفرات بدون چرخه انتخابی چه بود؟

کاراته ورزش رکوردی نیست که بتوانیم از عملکرد بازیکن پیش‌بینی داشته باشیم اما در خصوص ترکیب اعزامی به ناگویا باید بگویم این‌طور نبوده که ما فقط شایستگی‌های ۲نفر را دیده باشیم و آنها را گلچین کنیم. از مدت‌ها پیش تمامی نفرات را زیر ذره‌بین داشته و شانس تک‌تک ملی‌پوشان را در ناگویا و پتانسیل کسب مدال در هر وزنی را بررسی کردیم. تک‌تک رقبا را آنالیز کردیم و پیشینه ملی‌پوشان را زیرنظر گرفتیم اما در نهایت به این نتیجه رسیدیم که این دو کاراته‌کا آماده‌تر از باقی نفرات برای حضور در ناگویا هستند. عملکرد همه ملی‌پوشان در یک سال و نیم اخیر به‌صورت کاملاً منطقی بررسی شده تا به این ترکیب رسیدیم. بعضی دوستان کم‌لطفی می‌کنند و بدون نفوذ به عمق ماجرا نظرات دیگری را مطرح می‌کنند؛ دوست ندارم اسم بازیکن خاصی را بیاورم اما عملکرد همان نفرات هم در طی یک سال و نیم اخیر مخصوصاً در رقابت‌های انفرادی و تیمی قهرمانی آسیا بررسی شده است. آیا کسی شایسته‌تر از فاطمه‌زهرا سعیدآبادی در مسابقات قهرمانی آسیا داشتیم؟ او در ترکیب کمیته تیمی فوق‌العاده بود. باقی نفرات چه عملکردی در این رقابت‌ها داشتند؟ این نفراتی که اعتراض دارند چه عملکردی در رقابت‌های قهرمانی جهان داشتند؟ فارغ از این، فاطمه‌زهرا سعیدآبادی یک پدیده است. او در رقابت‌های قهرمانی جهان رده‌های پایه و امید طلا گرفت. او حتی در مسابقات جایزه بزرگ روسیه با حضور نفرات برتر تیم ملی قهرمان شد. این بررسی‌ها و شرایط روحی بازیکنان، وزن و همه موارد در نظر گرفته شده است تا به این تصمیم رسیدیم.

در رابطه با گلشادنژاد چطور؟ منتقدان معتقدند با توجه به مصدومیت و غیبت او در قهرمانی آسیا اخیر با چه معیاری در ترکیب ناگویا قرار گرفته است؟

کارنامه آتوسا در یک سال و نیم اخیر درخشان و قابل دفاع است. در بازی‌های کشورهای کشورهای اسلامی چه کسی مدال گرفت؟ آتوسا گلشاد نژاد. در مسابقات جهانی چه کسی تاریخ‌سازی کرد و اولین طلای کاراته بانوان را بر گردن آویخت؟ گلشادنژاد. در پریمیرلیگ و مسابقات قهرمانی آسیا دوره‌های قبل چه کسی طلا گرفت؟ بازهم آتوسا گلشادنژاد. لزومی به برگزاری انتخابی در وزن منفی ۶۸کیلوگرم نبود. ملی‌پوشان در همه اوزان امتحان خود را پس داده‌اند و نفرات را براساس مصلحت و توانایی‌های شخصی انتخاب کرده‌ایم. من نمی‌خواهم فقط به رزومه اشاره کنم اما تنها طلایی‌های ما در مسابقات قهرمانی جهان بزرگسالان و امید نمایندگان ما در ناگویا خواهند بود.

در فاصله یک ماه و ۲۵ روز تا شروع مأموریت کاراته در ناگویا چه صحبتی با منتقدان و جامعه کاراته دارید؟

قطعاً اگر انتقاد منصفانه باشد، سازنده خواهد بود و من هم می‌شنوم. اما صحه گذاشتن به هر انتقادی فقط وفقط کادرفنی را در چندراهی قرار می‌دهد. وقتی پای صحبت‌ها می‌نشینم حتی منتقدان اتفاق نظر ندارند و ممکن است ترکیب‌های مختلفی بچینند. بنابراین اگر بخواهیم خیلی هم به نظر منتقدان صحه بگذاریم در چندراهی قرار می‌گیریم. شک نکنید که آنچه منصفانه بوده و به صلاح جامعه کاراته است را در نظر می‌گیریم. من فکر می‌کنم از این دو نفر شایسته‌تر برای حضور در ناگویا نداشتیم و هرکجا که لازم باشد می‌توانم صحبت کنم و نظرات را به اشتراک بگذاریم تا از این انتخاب دفاع کنم. با توجه به خرد جمعی، اشتباه ما در اعلام این نفرات به حداقل رسیده و امیدوارم بچه‌ها بهترین نتایج را در تاتامی رقم بزنند.

عکس: فدراسیون کاراته

لیگ برتر کشتی آزاد و داستان آدم‌های تکراری در تیم‌های مختلف

چهره پشت پرده کشتی کیست؟

محسن وظیفه / باز هم در آستانه شروع لیگ برتر کشتی آزاد داستان‌های همیشگی حاشیه‌های این تیم‌ها به راه افتاده است. آدم‌های تکراری که همیشه در لیگ برتر کشتی بودند و حالا هم هستند بدون اینکه عملکرد سال گذشته آنها توسط باشگاه‌ها مورد بررسی قرار بگیرد. بعضی از افرادی‌که امسال هم نام‌شان برای حضور در تیم‌های لیگ برتری مطرح است، در سال‌های گذشته هم پای ثابت مربیگری در لیگ برتر بودند. بعضی از آنها از یک تیم به تیم دیگر می‌روند بدون اینکه کسی این سؤال را بپرسد که این آقای مربی، سال گذشته چه گلی به سر کشتی و تیمی که با آن در لیگ برتر حضور داشته، زده که باز هم به‌عنوان یک سرمربی وارد کار می‌شود؟ امسال هم که تیم‌های حاضر در لیگ برتر کشتی آزاد در حال یارگیری هستند و به قول معروف در فصل نقل و انتقالات قرار دارند، تیم‌ها به سراغ مربیان قدیمی رفتند، دریغ از یک مربی جدید و جوان که با یک ایده جدید بخواهد وارد لیگ برتر شود و یک کار نو انجام بدهد. یکی از نکات مهم که این روزها در کشتی مطرح است، تلاش یک نفر برای بستن دو تیم است. یعنی یک نفر که خودش کنار نشسته در حال بستن دو تیم است. یک تیم با نفرات مطرح و ملی‌پوش و تیم دیگر با نفرات جوان. تا قبل از این درباره فعالیت یک چهره سرشناس در فوتبال هم این شائبه مطرح بود که او در انتخاب سرمربیان و بازیکنان چند تیم دخیل است و حالا این سؤال مطرح است که چهره‌پشت پرده کشتی کیست؟

تا اینجای کار حضور سه تیم در لیگ برتر قطعی است. استقلال، بانک شهر و تراکتورسازی و اصلاً بعید هم نیست که پرسپولیس هم بزودی وارد لیگ برتر شود. استقلال که سال گذشته با هدایت کمیل قاسمی وارد لیگ برتر شده بود به دلیل اعتراض کمیل قاسمی به اتفاقات دیدار فینال و حواشی ایجاد شده در سال گذشته به یکباره روی نام کمیل خط کشید و غلامرضا محمدی را انتخاب کرد. محمدی سال گذشته هدایت خیبر خرم‌آباد را برعهده داشت که آخرش هم معلوم نشد که توانست با کشتی‌گیرانش تسویه کند یا نه؟ سال قبل‌ترش هم او هدایت سایپا را برعهده داشت که سایپا هم به‌نوعی چنین وضعیتی را تجربه کرد و حالا او آمده تا هدایت تیم استقلال را برعهده بگیرد. تراکتورسازی هم مدیریتش به سیدحجت کریمی رسیده و با توجه به اینکه او ارتباط نزدیکی با علیرضا دبیر دارد، حالا قرار است که یک تیم هم از تراکتورسازی وارد لیگ برتر کشتی شود. هدایت این تیم هنوز مشخص نیست که به چه کسی سپرده شود اما بعید نیست که به یکباره محسن کاوه از این تیم سر در بیاورد. البته باید دید که چهره پشت پرده کشتی چه تصمیمی می‌گیرد و نظر او روی چه کسی است.

بانک شهر هم که هدایتش را به رضا یزدانی می‌سپارد؛ امسال هم به‌دنبال حضور قدرتمندانه در لیگ برتر کشتی است. رضا یزدانی معمولاً تیم خوبی را می‌بندد و در سال‌های اخیر تیم‌هایی که او بسته کمتر با مشکلات مالی روبه‌رو و نسبت به بقیه تیم‌ها شفاف‌تر بوده‌اند. امسال هم او تلاش می‌کند تیم خوبی را ببندد اما بعید است که بتواند خیلی روی حضور کشتی‌گیران مطرح لیگ برتر حساب باز کند.

«پاکدامن» تنها باقیمانده لشکر ناکام شمشیربازی در جهانی هنگ‌کنگ

چشم امید به درخشش کاپیتان

سوژه

کاروان شمشیربازی ایران همچنان در عرصه‌های مختلف بین‌المللی ناکام و دست خالی صحنه مسابقات را ترک می‌کند. درست مثل همین مسابقات جهانی که در کشور هنگ‌کنگ درحال برگزاری است و تنها باقیمانده کاروان اعزامی ایران به این رویداد «علی پاکدامن» کاپیتان تیم ملی سابر است که همه امیدوار به ماندن او در رنکینگ جهانی و تلاش این سابریست باتجربه برای کسب یک رتبه در خور شأن برای شمشیربازی ایران هستند. اتفاقی تلخ و تأسف‌برانگیز برای این رشته ورزشی که سال‌هاست حول محور ناکامی و شکست چرخ می‌خورد و تصمیم‌سازان این مجموعه هیچ راهکار عملیاتی و کارآمدی نیز برای برون‌رفت آن از این گرفتاری طراحی و تدبیر نمی‌کنند!

به هر روی و باتوجه به شکست و حذف اکثر ملی‌پوشان اعزامی به رقابت‌های جهانی ۲۰۲۶ هنگ‌کنگ، تنها گزینه باقیمانده کادرفنی شمشیربازی در جدول رقابت‌های جهانی علی پاکدامن است. سابریست باتجربه و اسم و رسم‌دار تیم ملی شمشیربازی کشورمان که بعد از ناکامی رفقایش در هنگ‌کنگ تبدیل شده به تنها امید کاروان شکست خورده و دست خالی ایران در این رویداد معتبر بین‌المللی. پاکدامن که کاپیتان تیم ملی سابر نیز به‌شمار می‌رود در ادامه مبارزات خود در آوردگاه جهانی برای صعود به جدول ۳۲نفره این رقابت‌ها با حریفی از ایتالیا دیدار و دوئل خواهد داشت. مسابقات شمشیربازی قهرمانی جهان که از پنجشنبه گذشته در هنگ‌کنگ آغاز شد، روز دوشنبه با برگزاری دیدارهای حذفی در بخش انفرادی اسلحه سابر پیگیری می‌شود. در این روز از رقابت‌ها، علی پاکدامن تنها نماینده شمشیربازی ایران در جدول ۶۴نفره به‌مصاف «متئو نری» از ایتالیا می‌رود که تنها ۲۷سال سن دارد.

پاکدامن در صورت پیروزی در این رقابت وارد جدول ۳۲ نفره می‌شود و با برنده دیدار «ویلیام موریل» از آمریکا و «رمی گاریگه» از فرانسه رقابت می‌کند. محمد فتوحی، نیما زاهدی و طاها کارگرپور دیگر شمشیربازان ایران در مسابقات قهرمانی جهان بودند که پیش از مرحله حذفی به کار خود پایان دادند. نجمه سازنچیان هم تنها دختر ایرانی ثبت‌نام شده برای این رقابت‌ها بود که به‌دلیل عدم صدور ویزا از اعزام بازماند.

خبر

دریافت‌کننده قدرتی والیبال ایران در اروپا ماندگار شد

اسفندیار با لهستانی‌ها تمدید کرد

امیرحسین اسفندیار، دریافت‌کننده قدرتی ۲۷ساله تیم ملی والیبال ایران با تمدید قرارداد خود با باشگاه چلم لهستان به شایعات پایان داد و همچنان در والیبال اروپا ماندگار شد.

امیرحسین اسفندیار که در اولین فصل حضورش در پلاس‌لیگا، ۳۱۴ امتیاز (۲۷۳حمله، ۲۷دفاع و ۳۰سرویس) ثبت کرده بود، به‌عنوان یکی از مهره‌های کلیدی تیم چلم باقی ماند.

اسفندیار با ۲۱۰سانتی‌متر قد، یکی از عناصر اصلی برنامه‌های این تیم برای فصل جدید محسوب می‌شود و در کنار جی بلانکنو پاسور کانادایی و ماریوش مارسینیاک (کاپیتان) بار اصلی تیم را به دوش می‌کشد.

این بازیکن ایرانی که در فصل قبل به عضویت چلم درآمده همچنین سابقه قهرمانی در مسابقات جهانی جوانان (۲۰۱۹) و قهرمانی لیگ ایران با فولاد سیرجان (۲۰۲۴-۲۰۲۵) را در کارنامه دارد. اسفندیار در تیم‌های مختلفی از جمله گرین‌یارد ماسایک (بلژیک)، اورال اوفا (روسیه) و تیانجین (چین) نیز بازی کرده است. باشگاه چلم با حفظ این بازیکن کلیدی، به‌دنبال تداوم موفقیت‌های خود در فصل جدید است، پیش از این نیز قرارداد جی بلانکنو (پاسور کانادایی) و ماریوش مارسینیاک تمدید شده بود.

راه‌اندازی ستاد ملی توسعه ورزش‌های پایه و مدال‌آور

ستاد ملی توسعه ورزش‌های المپیکی پایه و مدال‌آور با دستور وزیر ورزش و جوانان تشکیل شد. ستاد ملی توسعه ورزش‌های المپیکی پایه و مدال‌آور با هدف دسترسی به حداکثر ظرفیت مدال‌های بازی‌ها با دستور وزیر ورزش و جوانان تشکیل شد. بر این اساس صبح دیروز (یکشنبه ۴مردادماه) نشست مشترکی با حضور احمد دنیامالی، معاونین و مدیران ستادی وزارتخانه، رؤسای ستاد ملی توسعه ورزش‌های المپیکی پایه و مدال‌آور و فدراسیون‌های المپیکی برگزار شد تا درباره تدوین دستورالعمل‌ها و سیاست‌های مدنظر در این ستاد تصمیم‌گیری شود. با توجه به اهمیت موضوع مدیران، معاونین قهرمانی، مسئول ورزش بانوان و رئیس گروه توسعه ورزش قهرمانی ادارات کل ورزش و جوانان استانی نیز به‌صورت وبیناری در این جلسه شرکت کردند تا ضمن تشریک مساعی در جهت راه‌اندازی ستاد متناظر در مراکز استان‌ها اقدام کنند. اصلی‌ترین محور موردبحث در اولین جلسه ستاد ملی توسعه ورزش‌های المپیکی پایه و مدال‌آور، طراحی سازوکار اجرایی یکپارچه برای استعدادیابی در رشته‌های المپیکی مبتنی بر طرح آمایش سرزمینی بود که وزیر ورزش و جوانان آن را مورد توجه قرار داد.

ناکامی قهرمان المپیک در تیراندازی

فروغی بدون فروغ

رقابت‌های جام جهانی تیراندازی با ناکامی نمایندگان ایران در تفنگ ۵۰متر پیگیری شد. در پنجمین روز از جام جهانی تیراندازی در هانگژوی چین، نمایندگان کشورمان در تفنگ ۵۰متر سه وضعیت، تپانچه ۱۰متر آقایان و تپانچه ۲۵متر بانوان در خط آتش ایستادند. در پایان دور مقدماتی تپانچه ۱۰متر آقایان، وحید گل‌خندان با امتیاز ۵۸۲ در رده یازدهم ایستاد و تنها با یک امتیاز اختلاف از صعود به فینال باز ماند. جواد فروغی، دیگر نماینده کشورمان با ۵۷۴ امتیاز در رده ۴۵ ایستاد و محمدرسول عفتی با ۵۶۸ امتیاز در جایگاه ۶۳ قرار گرفت. همچنین در تپانچه ۲۵متر بانوان و در پایان بخش دقت، هانیه رستمیان با ۲۹۰ امتیاز در جایگاه چهاردهم قرار گرفت، زینب طوماری با ۲۸۸ امتیاز بیست‌وششم شد و سامیه یاسی ۲۶۳ امتیاز ثبت کرد. رقابت‌های مرحله مقدماتی تپانچه ۲۵متر فردا در بخش سرعت برگزار خواهد شد و ۸نفر برتر راهی فینال می‌شوند. هدایت تیم تپانچه کشورمان را مریم سلطانی برعهده دارد. همچنین در پایان دور دوم تفنگ ۵۰متر سه وضعیت، امیرمحمد نکونام با ۵۸۱ امتیاز در رده چهل‌ویکم و پوریا نوروزیان با ۵۷۹ امتیاز در جایگاه چهل‌وهفتم ایستادند. جام جهانی تیراندازی با حضور ۶۸۳ورزشکار از ۶۶کشور در چین در حال برگزاری است و تا ۶مرداد ماه ادامه دارد.

اعزام ۱۴ ملی‌پوش دوومیدانی به اردوی بلاروس

ملی‌پوشان دوومیدانی برای برگزاری اردوی برون‌مرزی و ادامه روند آماده‌سازی جهت حضور در ناگویا، عازم بلاروس شدند. برگزاری اردوی برون‌مرزی یکی از برنامه‌های اصلی فدراسیون برای آماده‌سازی تیم اعزامی به بازی‌های آسیایی ناگویا است. در همین راستا، ملی‌پوشان بامداد دیروز راهی بلاروس شدند تا علاوه بر ادامه تمرینات در چند مسابقه باکیفیت بین‌المللی نیز شرکت کنند. بلاروس در برخی مواد دوومیدانی از ورزشکاران مطرح و صاحبنام جهان بهره می‌برد و تمرین و رقابت ملی‌پوشان ایران در کنار این ورزشکاران، نقش مهمی در ارتقای سطح فنی و بهبود عملکرد و رکوردهای آنها خواهد داشت. در این مرحله از اردوی برون‌مرزی، حسن تفتیان، بنیامین یوسفی، سمیر اقبالی، سینا نجفی، علی امیریان، ارسلان حمیدی، حسین نوری، صادق صمیمی، حسن عجمی، محمدرضا طیبی، مریم کاظمی، فاطمه محیطی‌زاده، زهرا زارعی و ریحانه مبینی به‌عنوان ورزشکار حضور دارند.

خبر

درگیری بازیکنان، عامل ضربه مغزی داور

دیدار دوستانه تیم‌های فورتونا سیتارد هلند و متز فرانسه با اتفاقی عجیب و نگران کننده همراه شد. ماتیلد دمونسه، داور مسابقه در جریان درگیری بازیکنان دو تیم دچار ضربه مغزی شد و نتوانست به قضاوت ادامه دهد. این حادثه در دقیقه ۳۸ مسابقه و پس از کشیده شدن پیراهن لکینسیو زیفویک توسط بازیکن متز رخ داد. با شکل‌گیری درگیری میان بازیکنان، داور برای آرام کردن شرایط وارد عمل شد، اما در ازدحام ایجادشده به زمین افتاد و آسیب دید. پس از این اتفاق، یکی از کمک‌داوران مسئولیت قضاوت را برعهده گرفت. بازیکنان هر دو تیم پس از پایان مسابقه از داور عذرخواهی کردند و باشگاه متز نیز پیراهن خود را به او هدیه داد.

بارکولا در آستانه جدایی از پاری‌سن‌ژرمن

بردلی بارکولا، ستاره ۲۳ ساله پاری‌سن‌ژرمن، پیشنهاد تمدید قرارداد این باشگاه را رد کرده و به نظر می‌رسد در آستانه جدایی از قهرمان اروپا قرار گرفته است.
دلیل اصلی این تصمیم، نارضایتی بارکولا از نقش نه‌چندان پررنگش در دیدارهای بزرگ فصل گذشته عنوان شده است. او در مراحل پایانی لیگ قهرمانان اروپا بیشتر به‌عنوان بازیکن ذخیره به میدان رفت.
بایرن مونیخ، لیورپول، آرسنال و چلسی از مشتریان این ملی‌پوش فرانسوی هستند، اما قیمت درخواستی ۱۵۰ میلیون یورویی پاریسی‌ها، انجام این انتقال را دشوار کرده است. گفته می‌شود لیورپول بیش از سایر باشگاه‌ها وضعیت این وینگر سرعتی را زیر نظر دارد و او را گزینه‌ای مناسب برای آینده خط حمله خود می‌داند.

ژابی آلونسو مهاجم سابق بارسا را خط زد

مارک گویو، مهاجم جوان چلسی، جایی در فهرست بازیکنان این تیم برای تور پیش فصل ندارد و آینده او در استمفوردبریج بیش از هر زمان دیگری در هاله‌ای از ابهام قرار گرفته است.
این مهاجم ۲۰ ساله که دو سال پیش با پرداخت ۶ میلیون یورو از بارسلونا به چلسی پیوست، تاکنون نتوانسته جایگاه ثابتی در ترکیب آبی‌های لندن پیدا کند. او در دو فصل گذشته تنها ۲۹ بازی برای چلسی انجام داده است.
با وجود تغییرات کادرفنی و حضور ژابی آلونسو روی نیمکت چلسی، گویو نتوانست نظر مثبت سرمربی جدید را جلب کند و از فهرست سفرهای پیش‌فصل به استرالیا و آسیا نیز کنار گذاشته شد؛ اتفاقی که احتمال جدایی او در تابستان را افزایش داده است.

پیشنهاد نجومی آرسنال برای خولیان آلوارز

باشگاه آرسنال برای جذب خولیان آلوارز آماده ارائه یکی از بزرگ‌ترین پیشنهادهای نقل‌وانتقالاتی تابستان شده است. طبق گزارش رسانه‌های اسپانیایی، توپچی‌ها قصد دارند ۱۰۰ میلیون یورو به همراه ویکتور گیوکرش را به اتلتیکومادرید پیشنهاد دهند.
با وجود علاقه جدی آرسنال و بارسلونا به مهاجم آرژانتینی، مدیران اتلتیکومادرید همچنان تأکید می‌کنند که آلوارز بخشی از پروژه آینده باشگاه است و قصد فروش او را ندارند.
با این حال، پیشنهادی با این ابعاد می‌تواند مدیران اتلتیکو را به مذاکره ترغیب کند. هنوز مشخص نیست گیوکرش حاضر به ترک لندن خواهد شد یا خیر، اما آرسنال نشان داده برای جذب ستاره خط حمله اتلتیکومادرید حاضر است هزینه سنگینی پرداخت کند.

بارسلونا پیشنهاد لاپورت را رد کرد

با وجود تمایل آیمریک لاپورت برای حضور در بارسلونا، هانسی فلیک اعتقاد دارد خط دفاعی تیمش برای فصل آینده نیازی به تقویت ندارد. مدافع باتجربه تیم ملی اسپانیا که در جام جهانی ۲۰۲۶ عملکرد درخشانی داشت، آمادگی خود را برای انتقال به بارسلونا اعلام کرده، اما مدیران باشگاه تاکنون اقدامی برای جذب او انجام نداده‌اند.
فلیک از شرایط فعلی مدافعان تیم رضایت دارد و روی بازیکنانی مانند آرائوخو، کریستنسن، ژول کونده و اریک گارسیا حساب ویژه‌ای باز کرده است. علاوه بر مسائل فنی، دشواری مذاکره با باشگاه اتلتیک بیلبائو و تجربه ناموفق پرونده نیکو ویلیامز نیز از دلایل اصلی بی‌میلی بارسلونا برای جذب لاپورت به شمار می‌رود.

کینگ کازو در ۵۹ سالگی گل زد

کازویوشی میورا، اسطوره فوتبال ژاپن بار دیگر تاریخ‌سازی کرد و در ۵۹ سالگی موفق شد برای تیم فوکوشیما یونایتد گلزنی کند. این مهاجم کهنه‌کار در پیروزی ۷ برصفر تیمش در جام امپراطوری ژاپن موفق شد نخستین گل رسمی خود در چهار سال اخیر را به ثمر برساند. او در سن ۵۹ سال و ۱۴۹ روزگی با یک ضربه تک‌ضرب زیبا دروازه حریف را باز کرد.
میورا که لقب «کینگ کازو» را یدک می‌کشد، قرارداد قرضی خود را تا سال ۲۰۲۷ تمدید کرده و قرار است وارد چهل‌ودومین فصل حرفه‌ای دوران بازیگری‌اش شود. او با این تصمیم فوتبال حرفه‌ای را حتی پس از ورود به دهه ششم زندگی خود ادامه خواهد داد.

لیورپول به‌دنبال انتقال قرضی ماماردشویلی

آندونی ایرائولا، سرمربی لیورپول احتمال انتقال قرضی جورجی ماماردشویلی را برای فصل آینده بررسی می‌کند.
دروازه‌بان گرجستانی که فصل گذشته به جمع قرمزها اضافه شد، بیشتر به‌عنوان جانشین آلیسون بکر به میدان رفت و با توجه به ادامه حضور سنگربان برزیلی شانس زیادی برای تبدیل شدن به گلر شماره یک لیورپول ندارد.
گفته می‌شود چند باشگاه ایتالیایی وضعیت این دروازه‌بان ۲۵ ساله را زیر نظر گرفته‌اند و خود او نیز تمایل دارد به‌صورت ثابت بازی کند. قرارداد ماماردشویلی با لیورپول تا سال ۲۰۳۱ اعتبار دارد و انتقال قرضی می‌تواند بهترین گزینه برای ادامه روند پیشرفت او باشد

سیر تا پیاز یک بمب نقل و انتقالاتی

وینیسیوس در راه شمال لندن؟

گزارش یک

ایلیا بهزاد اول
خبرنگار

شاید بتوان پنجره نقل و انتقالاتی اخیر رئال مادرید را شلوغ‌ترین پنجره یک دهه اخیر باشگاه دانست. فلورنتینو پرز که در سال‌های اخیر به خرج‌های محتاطانه خود و عدم دست و دل بازی در نقل و انتقالات مشهور شده بود، برای اولین فصل پس از بازگشت آقای خاص سنگ تمام گذاشته و پس از جذب کوناته، برناردو سیلوا، کوکوریا و دنزل دامفریز، حالا به سراغ جذب بهترین بازیکن جوان بوندسلیگا یعنی یان دیومانده و رودری، برنده توپ طلای جام جهانی رفته است. در شرایطی که هواداران رئال مادرید از بازسازی بزرگ ترکیب تیم با توجه به افزایش احتمال جذب رودری رضایت داشتند، یکی از خبرنگاران نزدیک به باشگاه با انتشار خبری از یک فروش دردناک و قریب‌الوقوع، هواداران رئال مادرید را شوکه کرد؛ البته که برای هواداران رئال نیز از همان ابتدا مشخص بود که این باشگاه برای خریدهای بزرگ، نیاز به فروش بزرگ نیز دارد.
یک روز پس از این خبر، نشریه اتلتیک که حالا تبدیل به یکی از معتبرترین منابع خبری در حوزه نقل و انتقالات فوتبال اروپا با توجه به حضور دیوید اورنشتاین در این نشریه شده، خبر داد که باشگاه آرسنال، علاقه خود را به جذب وینیسیوس جونیور پس از بن‌بست در مذاکرات رئال برای تمدید قرارداد این بازیکن ابراز کرده است. منابع نزدیک به رئال همچنان از تمایل وینیسیوس به ماندن در برنابئو خبر می‌دهند اما به نظر پرز و وینیسیوس از لحاظ مالی هنوز به توافق نرسیده‌اند؛ چرا که ستاره برزیلی می‌خواهد بالاتر از امباپه، بیشترین دستمزد را در تیم دریافت کند. از سویی دیگر با وجود مخالفت مورینیو با فروش وینیسیوس، رئال در تلاش است تا یک فصل پیش از پایان قرارداد این ستاره برزیلی، از جدایی او کسب درآمد کند و به همین دلیل اجازه خروج او به عنوان بازیکن آزاد در سال ۲۰۲۷ را نخواهد داد.
در روزهای اخیر فاش شد که نمایندگان وینیسیوس این بازیکن را به لیورپول پیشنهاد کرده بودند اما قرمزهای آنفیلد، تمایلی به جذب او نشان ندادند تا حالا آرسنال در کنار الاهلی در عربستان، دو مشتری جدید وینیسیوس باشند. طبق اطلاعاتی که اتلتیک منتشر کرده، هنوز مذاکرات مستقیم بین آرسنال و رئال مادرید آغاز نشده اما توپچی‌ها، وینیسیوس را به عنوان یک هدف رؤیایی در نقل و انتقالات شناسایی کرده‌اند و مذاکرات ابتدایی این باشگاه با نمایندگان ستاره برزیلی نیز در خصوص دستمزد و قیمت این بازیکن آغاز شده است؛ انتقالی که می‌تواند بزرگ‌ترین خرید تاریخ باشگاه آرسنال پس از فصل موفقی باشد که آرتتا با قهرمانی در لیگ برتر و نایب‌قهرمانی در لیگ قهرمانان اروپا پشت سر گذاشت، هر چند که بین ایده‌های تاکتیکی آرتتا و مدل بازی وینیسیوس، تضادهایی جدی وجود دارد.

> در روزهای اخیر فاش شد که نمایندگان وینیسیوس این بازیکن را به لیورپول پیشنهاد کرده بودند اما قرمزهای آنفیلد، تمایلی به جذب او نشان ندادند تا حالا آرسنال در کنار الاهلی در عربستان، دو مشتری جدید وینیسیوس باشند

در این میان تلگراف گزارش داده که ژوزه مورینیو در بدو ورود دوباره به رئال و در حالی که توانسته در اولین جلسات تمرینی فضایی مثبت در اردوی رئال ایجاد کند، با فروش وینیسیوس در این پنجره نقل و انتقالاتی مخالفت کرده اما اگر رئال نتواند برای تمدید قرارداد با وینیسیوس به توافق برسد، فروش او محتمل به نظر خواهد رسید. در روزهای آینده، ابتدا باید شاهد رسمی شدن جذب یان دیومانده از لایپزیش باشیم و پس از آن، احتمالاً رئال مراحل جذب رودری از منچسترسیتی را آغاز کند؛ دو انتقالی که شاید دومینوی نقل و انتقالاتی پیوستن وینیسیوس به آرسنال و متعاقب آن، پیشنهاد منچستریونایتد برای جذب اورلین شوامنی را تکمیل کند. در هر صورت، تردیدی وجود ندارد که ما در فاصله یک ماه تا آغاز دوباره لیگ‌های اروپایی پس از یک جام جهانی هیجان‌انگیز، با پنجره نقل و انتقالاتی پرحاشیه و خاصی با توجه به اخبار نقل و انتقالاتی پیرامون ستاره‌هایی چون وینیسیوس، رودری، بارکولا و سایر بازیکنان کلیدی جام جهانی روبه‌رو خواهیم بود. پنجره‌ای که به احتمال قوی، استخوان‌بندی ترکیب قدرت‌های سنتی فوتبال اروپا در طول چند فصل آینده را مشخص کند.

پیرلو از نیمکت تیم ملی ایتالیا دور شد؟

مانچینی و کونته آماده بازگشت به نراتزوری

سوژه روز

در حالی که به نظر می‌رسید انتخاب سرمربی جدید تیم ملی ایتالیا به مراحل نهایی رسیده و آندره آ پیرلو گزینه قطعی فدراسیون فوتبال این کشور است، حالا تردیدهای جدی درباره نهایی شدن این توافق به وجود آمده است. منابع رسانه‌ای ایتالیا از کاهش شانس پیرلو برای نشستن روی نیمکت آتزوری خبر می‌دهند و همین موضوع باعث شده نام‌های مطرح دیگری بار دیگر به صدر فهرست گزینه‌های فدراسیون بازگردند.
در صورت منتفی شدن حضور پیرلو، روبرتو مانچینی و آنتونیو کونته دو گزینه اصلی جانشینی او خواهند بود، هرچند فدراسیون فوتبال ایتالیا سناریوهای دیگری را نیز روی میز دارد.

گزینه محبوب فدراسیون

روبرتو مانچینی که پیش‌تر موفق شده بود ایتالیا را به قهرمانی یورو ۲۰۲۰ برساند، همچنان یکی از جدی‌ترین گزینه‌های هدایت تیم ملی این کشور محسوب می‌شود. رابطه خوب او با جووانی مالاگو، رئیس فدراسیون فوتبال ایتالیا، می‌تواند نقش مهمی در این انتخاب ایفا کند.
طبق گزارش رسانه‌های ایتالیایی، مانچینی آمادگی خود را برای امضای قراردادی چهارساله با دستمزد سالانه ۲ میلیون یورو اعلام کرده و از نظر مالی نیز مانعی برای بازگشت او وجود ندارد. سرمربی سابق السد قطر اکنون منتظر دریافت چراغ سبز نهایی از سوی مدیران فوتبال ایتالیاست.

کونته؛ جذاب اما گرانقیمت

آنتونیو کونته نیز که پس از دو فصل حضور در ناپولی در حال حاضر بدون تیم است، از دیگر گزینه‌های جدی فدراسیون به‌شمار می‌رود. با این حال، مهم‌ترین چالش برای جذب او مسائل مالی خواهد بود. کونته در آخرین فصل حضورش در ناپولی دستمزدی بین هشت تا ۹ میلیون یورو دریافت کرده و رسیدن به توافق مالی با او کار آسانی نخواهد بود.
البته گزارش‌ها حاکی از آن است که سازمان لیگ ایتالیا آمادگی دارد بخشی از هزینه قرارداد کونته را تقبل کند. با وجود این مدت زمان قرارداد نیز می‌تواند به یک مانع جدی تبدیل شود؛ چراکه مشخص نیست کونته حاضر باشد چهار سال از فضای روزمره مربیگری در فوتبال باشگاهی فاصله بگیرد.

گزینه‌های پنهان روی میز

در شرایطی که هنوز هیچ توافقی با پیرلو حاصل نشده و پاسخ نهایی مانچینی و کونته نیز مشخص نیست، فدراسیون فوتبال ایتالیا گزینه‌های دیگری را هم بررسی می‌کند. رافائله پالادینو که مورد توجه پائولو مالدینی و لئوناردو قرار دارد، یکی از نام‌های مطرح در روزهای اخیر است.
همچنین استفانو پیولی، سرمربی باتجربه و پرافتخار فوتبال ایتالیا که سابقه کسب عنوان قهرمانی در سری A را در کارنامه دارد، می‌تواند به‌عنوان گزینه‌ای قابل اعتماد وارد رقابت شود.
فدراسیون فوتبال ایتالیا در روزهای آینده تصمیم نهایی خود را اعلام خواهد کرد؛ تصمیمی که می‌تواند مسیر آینده آتزوری را پس از ماه‌ها بلاتکلیفی مشخص کند.

لیورپول پیش از آغاز فصل با بحران بزرگ خط دفاعی روبه‌رو شد

زنگ خطر برای ایرائولا

لیگ برتر

شروع دوران آندونی ایرائولا روی نیمکت لیورپول با پیروزی همراه بود، اما این برد نتوانست نگرانی بزرگ سرمربی جدید قرمزها را پنهان کند. مصدومیت زودهنگام جو گومز در نخستین بازی دوستانه پیش‌فصل مقابل ساندرلند، بار دیگر ضعف بزرگ لیورپول در خط دفاعی را آشکار کرد؛ مشکلی که اگر تا پیش از آغاز فصل جدید لیگ برتر برطرف نشود، می‌تواند برای ایرائولا دردسرساز شود.
لیورپول در دیداری دوستانه موفق شد با نتیجه ۴ بر ۲ ساندرلند را شکست دهد، اما تنها هشت دقیقه پس از آغاز بازی، جو گومز به‌دلیل مصدومیت زمین مسابقه را ترک کرد. این اتفاق باعث شد ایرائولا که پیش‌تر نیز از کمبود مدافعان تیمش صحبت کرده بود، بیش از گذشته به ضرورت جذب بازیکن جدید در این پست پی ببرد.
سرمربی اسپانیایی لیورپول چندی پیش در نخستین نشست خبری خود تأکید کرده بود که تیمش علاوه بر نیاز به یک وینگر جدید، در خط دفاعی نیز با کمبود بازیکن مواجه است. او حتی از عبارت «خط دفاعی بسیار کم‌تعداد» برای توصیف شرایط تیمش استفاده کرده بود.
اوضاع زمانی نگران‌کننده‌تر شد که ژرمی ژاکه، خرید جدید لیورپول، نیز به دلیل یک مصدومیت جزئی و با تصمیم کادرفنی از فهرست بازی خارج شد. در نتیجه ایرائولا مجبور شد در بخش عمده مسابقه از دو مدافع نوجوان و کم‌تجربه آکادمی باشگاه در قلب خط دفاعی استفاده کند.
اگرچه ویرجیل فن‌دایک بزودی به ترکیب لیورپول اضافه خواهد شد، اما شرایط این مدافع باتجربه نیز چندان ایده‌آل نیست. کاپیتان هلندی لیورپول که به‌دلیل فشار بازی‌های فصل گذشته به آمریکا سفر نکرده، به تازگی وارد ۳۵ سالگی شده و تنها یک سال دیگر با باشگاه قرارداد دارد.
از سوی دیگر، جیووانی لئونی و ژرمی ژاکه دو استعداد جوان و آینده‌دار خط دفاعی لیورپول محسوب می‌شوند، اما هیچ‌یک تاکنون تجربه بازی در لیگ برتر را ندارند. لئونی نیز همچنان دوران نقاهت پس از پارگی رباط صلیبی را پشت سر می‌گذارد.
جدایی ابراهیما کوناته و انتقال او به رئال مادرید نیز ضربه بزرگی به ساختار دفاعی لیورپول وارد کرده است. نکته قابل توجه اینکه مدیران باشگاه تا پیش از مصدومیت گومز، جذب مدافع میانی را در اولویت نقل‌وانتقالاتی خود قرار نداده بودند، تصمیمی که اکنون ممکن است تغییر کند.
در کنار این نگرانی‌ها، ایرائولا نکات مثبتی نیز در نخستین بازی خود مشاهده کرد. درخشش کیران موریسون، گلزنی لوئیس کوماس و نمایش امیدوارکننده هاروی الیوت، نشانه‌های مثبتی برای آینده بودند. همچنین حضور بازیکنانی مانند دومینیک سوبوسلای، فلوریان ویرتز، رایان گراونبرخ و الکساندر ایساک در اردوی تیم، کیفیت فنی لیورپول را به شکل قابل توجهی افزایش خواهد داد.
با این حال، مهم‌ترین مأموریت سرمربی جدید لیورپول در هفته‌های باقی‌مانده تا آغاز فصل تقویت خط دفاعی خواهد بود.

اسپانیا آینده فوتبال دنیا را ساخته است

لوئیس دلافوئنته: قهرمانی جهان اتفاقی نبود

گفت‌وگوی روز

لوئیس دلافوئنته، سرمربی ۶۵ ساله تیم ملی اسپانیا پس از قهرمانی در جام جهانی ۲۰۲۶ و ثبت ۳۸ بازی بدون شکست، در گفت‌وگویی مفصل درباره راز موفقیت لاروخا، مدیریت ستاره‌های جوان و چشم‌انداز آینده فوتبال اسپانیا صحبت کرده است. او معتقد است قهرمانی جهان، نتیجه سال‌ها برنامه‌ریزی و پایبندی به یک مدل فوتبالی مشخص است.

آیا از همان روز نخست به قهرمانی در جام جهانی اعتقاد داشتید؟

از روزی که هدایت تیم ملی اسپانیا را برعهده گرفتم، همیشه گفته‌ام بهترین بازیکنان را در اختیار دارم. البته رسیدن به قهرمانی جهان یک فرایند تدریجی است و باید قدم به قدم پیش رفت. در طول جام جهانی باور داشتیم که می‌توانیم برای قهرمانی بجنگیم و در نهایت نیز توانستیم این هدف را محقق کنیم.

وقتی از قهرمانی اسپانیا به‌عنوان «جام جهانی لوئیس دلافوئنته» یاد می‌شود، چه احساسی دارید؟

راستش این موضوع باعث خجالت و شرمندگی من می‌شود. این جام جهانی متعلق به یک تیم بزرگ است، نه یک نفر. موفقیتی که به‌دست آمده حاصل کار گروهی بازیکنان، کادرفنی و سال‌ها تلاش در فوتبال اسپانیاست.

چگونه اسپانیا با تنها یک گل خورده قهرمان جهان شد؟

راز موفقیت ما تعادل تاکتیکی است. تنها ۱۰ شوت در چهارچوب در طول مسابقات به سمت دروازه ما زده شد که نشان‌دهنده ساختار دفاعی فوق‌العاده تیم است. اسپانیا با ۱۱ بازیکن دفاع می‌کند و در عین حال یکی از هجومی‌ترین تیم‌های جهان نیز هست. در حدود ۵۰ مسابقه اخیر، بیش از ۱۰۰ گل به‌ثمر رسانده‌ایم و آمار گل خورده بسیار کمی داشته‌ایم.

آیا در طول جام جهانی حتی یک لحظه هم دچار تردید شدید؟

هرگز. حتی پس از تساوی در نخستین مسابقات نیز هیچ شکی به تیم نداشتم. بیرون از تیم حرف‌های زیادی مطرح می‌شود، اما من همیشه ترجیح داده‌ام به آنها توجه نکنم. بازیکنان ما در طول ۵۲ روز حضور در جام جهانی حتی کوچک‌ترین مشکل یا حاشیه‌ای ایجاد نکردند و این موضوع یکی از مهم‌ترین دلایل موفقیت ما بود.

شناخت چندین ساله شما از بازیکنان چه تأثیری در موفقیت تیم داشت؟

خیلی زیاد. بسیاری از این بازیکنان را از ۱۶ یا ۱۷ سالگی می‌شناسم. با نسل فعلی تیم ملی از سال ۲۰۱۵ کار کرده‌ام و این شناخت متقابل، مدیریت تیم را بسیار آسان‌تر کرده است.

از درخشش کدام بازیکن در جام جهانی بیشتر خوشحال شدید؟

از گل قهرمانی فران تورس در فینال بسیار خوشحال شدم. او مانند آلوارو موراتا بارها مورد انتقادهای ناعادلانه قرار گرفته بود، اما توانست پاسخ منتقدان را در زمین مسابقه بدهد.

آیا پرونده بحث درباره دروازه‌بان اول اسپانیا برای همیشه بسته شده است؟

دروازه‌بان جایگاه ویژه‌ای در فوتبال دارد. نمی‌توان هر بازی دروازه‌بان را تغییر داد. ما سه گلر در سطح بهترین‌های جهان داریم، اما یک دروازه‌بان برای موفقیت نیازمند اعتماد و ثبات است. صحنه در آغوش کشیدن سه دروازه‌بان پس از فینال، نماد روحیه فوق‌العاده این تیم بود.

قهرمانی در یورو ۲۰۲۴ سخت‌تر بود یا جام جهانی ۲۰۲۶؟

مقایسه این دو رقابت دشوار است. فوتبال اروپا برای ما شناخته‌شده‌تر است، اما جام جهانی شما را مجبور می‌کند با سبک‌های متفاوت فوتبال از آمریکای جنوبی و آفریقا روبه‌رو شوید. مهم‌ترین موفقیت ما این بود که هرگز از سبک بازی خود فاصله نگرفتیم.

ستاره‌های جوانی مانند لامین یامال و کوبارسی را چگونه ارزیابی می‌کنید؟

بازیکنی که در ۱۸ یا ۱۹ سالگی به سطح اول فوتبال جهان می‌رسد، قطعاً یک استعداد استثنایی است. لامین یامال و پائو کوبارسی از نظر بلوغ فکری و فوتبالی در سطحی فوق‌العاده قرار دارند و من آنها را نابغه می‌دانم.

آیا فوتبال جهان در حال الگوبرداری از مدل اسپانیا است؟

این اتفاق سال‌هاست که رخ می‌دهد. کشورهای بزرگی مانند آلمان، فرانسه، انگلیس و ایتالیا بارها درباره ساختار فوتبال پایه اسپانیا مطالعه کرده‌اند. البته کپی‌برداری از این مدل کار ساده‌ای نیست، زیرا نتیجه سال‌ها برنامه‌ریزی و سرمایه‌گذاری در فوتبال پایه است.

آیا اسپانیا همچنان فوتبال تیکی‌تاکا بازی می‌کند؟

من علاقه‌ای به استفاده از واژه تیکی‌تاکا ندارم. فوتبال اسپانیا همچنان بر مالکیت توپ استوار است، اما فوتبال امروز نسبت به سال ۲۰۱۰ تغییرات زیادی کرده است. اکنون سرعت انتقال توپ و استفاده از فضاها اهمیت بسیار بیشتری پیدا کرده‌اند.

آینده تیم ملی اسپانیا را چگونه می‌بینید؟

آینده این تیم تضمین شده است. بازیکنان ما بسیار جوان هستند و هیچ‌کس پس از جام جهانی صحبتی درباره خداحافظی از تیم ملی مطرح نکرده است. البته هیچ بازیکنی جایگاه دائمی در تیم ملی ندارد و ملاک من همیشه شایستگی و انصاف خواهد بود.

معیار اصلی شما برای دعوت از بازیکنان چیست؟

من همیشه به‌دنبال «بازیکنان خوب و انسان‌های خوب» هستم. کیفیت فنی و شخصیت حرفه‌ای دو ویژگی جدانشدنی برای حضور در تیم ملی اسپانیا هستند. وقتی ۵۰ روز در کنار یکدیگر زندگی می‌کنید، اخلاق و رفتار بازیکنان به اندازه توانایی‌های فنی آنها اهمیت پیدا می‌کند.

سامره: قلعه‌نویی باید روی انتخاب کمک‌هایش حساسیت نشان می‌داد

جای حرف دانشگاهی در زمین فوتبال نیست

سؤال و جواب

حسین برزگرباری
خبرنگار

علی سامره، پیشکسوت فوتبال کشورمان رقابت‌های جام جهانی و البته بازی‌های تیم ملی را به طور کامل تماشا کرده است. او تأکید زیادی به جوانگرایی در تیم ملی دارد و بر این باور است که در غیر این صورت هیچ موفقیتی در جام ملت‌ها هم به دست نمی‌آید. او از سرمربی تیم ملی انتظار دارد که کمک‌هایش را با وسواس بیشتری انتخاب کند. سامره مدعی است که ما شانس بزرگ صعود از گروه‌مان را در جام جهانی به راحتی از دست دادیم.

جام جهانی ۲۰۲۶ را چگونه ارزیابی می‌کنید؟

به نظر من فیفا با ۴۸ تیمی کردن این جام به دنبال هیجانات بیشتر و فرصت دادن به تیم‌هایی بود که شانس کمتری برای صعود داشتند. در واقع فیفا با این تصمیم امید را به این کشورها برگرداند. در مجموع مسابقات بد نبود و فوتبالی‌ها یک ماه از تماشای بازی‌های جام جهانی لذت بردند.

اما تیم ملی کشورمان برخلاف انتظار از گروهش صعود نکرد.

ما این شانس خوب را داشتیم که برای اولین مرتبه از گروه‌مان صعود کنیم که با وجود تلاش بازیکنان قسمت نشد. با اینکه قبل از جام جهانی به خود شما گفته بودم که آقای قلعه‌نویی بعد از ۲۰ سال مربیگری حقش حضور در جام جهانی است اما باید جوانگرایی انجام می‌داد که این کار را نکرد و با آن شرایط هم قرار نبود که معجزه‌ای رخ دهد. ما اگر با هر مربی دیگری هم می‌رفتیم شاید همین نتایج رقم می‌خورد و شاید هم در بازی اول برنده شده و نهایت یک بازی بیشتر انجام می‌دادیم. اما چه فایده‌ای داشت.

یعنی شما می‌فرمایید جوانگرایی می‌کردیم خیلی بهتر بود؟

صددرصد. ما که بدون جوانگرایی هم حذف شدیم. پس چه بهتر با انجام این کار آینده فونبال را می‌ساختیم. میدان دادن به جوان‌ها در بازی‌های رسمی به آنها شخصیت می‌دهد نه در بازی‌های درون تیمی و دوستانه. ما قصد تخریب هیچ شخصی را نداریم اما باید واقعیات و چیزی که به نظرمان دست بوده را بگوییم. واقعیت این است که اگر باهوش‌تر بودیم حتماً از گروه‌مان صعود می‌کردیم. اما یک گلایه دارم.

چه گلایه‌ای؟

گلایه‌ام از کمک‌های آقای قلعه‌نویی است که مباحثی را مطرح می‌کنند که برای مردم غیرفوتبالی ناآشنا است. به نظر من سرمربی تیم ملی باید خودش به جای دستیارانش بیاید و فوتبالی حرف بزند. به هرحال شانس ما از دست رفت و حالا باید جوانگرایی کنیم. تا زمانی هم که پروسه انجام آن عقب بیفتد فوتبال ما به همان اندازه عقب می‌ماند. الان دستیار آقای قلعه‌نویی در پاسخ به جوانگرایی در جام ملت‌ها باز هم می‌گوید که این اتفاق نمی‌افتد. واقعاً اگر با این دیدگاه پیش برویم شک نکنید جام ملت‌ها را هم از دست می د هیم .

شاید این تصمیم‌شان ترس از نتیجه نگرفتن باشد.

به هر حال، بعد از هر تورنمنتی انتقاد وجود دارد. حالا بعضی مغرضانه و برخی هم منصفانه اما مگر الان تیم نتیجه گرفته؟ به هرحال هر مربی با جوانگرایی باید تاوان بدهد.

> امروز می‌بینیم که کمک قلعه‌نویی در تلویزیون از حرف‌های دانشگاهی می‌زند و مدعی می‌شود که خیلی‌ها آن را نمی‌فهمند. اولاً که جای حرف دانشگاهی در دانشگاه است. دوم اینکه فوتبالیست‌ها این حرف‌ها را می‌فهمند اما باید با آنها با زبان فوتبالی حرف زد

اتفاقی که برای آینده فوتبال‌مان خوب است. در همین جام جهانی اگر به پنج تا بازیکن میدان می‌دادند شاید کورسوی امیدی برای موفقیت یا فینالیست شدن در جام ملت‌ها به وجود می‌آمد. البته اگر روزی این اتفاق افتاد فدراسیون هم باید سفت و سخت حمایت کند. همه این اتفاقات باید قبل از جام جهانی رخ می‌داد که نداد. الان کسی قصد ترور شخصیت کسی را ندارد.

شما به موضوع کمک‌های قلعه‌نویی اشاره کردید، بحثی که خیلی از اهالی فوتبال هم به آن پرداختند.

من باز هم می‌گویم که قلعه‌نویی بعد از این همه سال باید روی نیمکت تیم ملی در جام‌جهانی می‌نشست. اما باید روی کمک‌هایش حساسیت بیشتری نشان می‌داد. الان هم هر چه می‌گوییم کسی قبول نمی‌کند. من شخصاً انتظارم از سرمربی تیم ملی خیلی بیشتر از اینها بود اما به نظر می‌رسد که ایشان هم نسبت به گذشته خیلی فرق کرده است. امروز می‌بینیم که کمک ایشان در تلویزیون از حرف‌های دانشگاهی می‌زند و مدعی می‌شود که خیلی‌ها آن را نمی‌فهمند. اولاً که جای حرف دانشگاهی در دانشگاه است. دوم اینکه فوتبالیست‌ها این حرف‌ها را می‌فهمند اما باید با آنها با زبان فوتبالی حرف زد. اما یکسری جملات را حفظ کرده و به خورد مردم می‌دهند. هرکسی دانشگاهی حرف می‌زند دلیلش این نیست که حتماً فوتبال را می‌فهمد.

اما به اعتقاد خیلی‌ها کادرفنی و برخی بازیکنان، موضع طلبکارانه دارند.

من سعی می‌کنم حرفی که فکر می‌کنم درست بوده را در چهارچوب ادب و احترام بزنم. الان هم شاید برخی بازیکنان و اعضای کادرفنی از حرف‌هایم ناراحت شوند اما این دوستان باید حد و اندازه واقعی خودشان را در فوتبال بدانند، در غیر این صورت مسیر را اشتباه می‌روند.

هیأت‌رئیسه نظر نهایی را می‌دهد

نفت با سرمربی بومی وارد لیگ می‌شود

سوژه

یوسف موسوی مدیرعامل صنعت نفت آبادان درباره جدایی سیروس پورموسوی می‌گوید: «بعد از آغاز جنگ، تیم‌ها نتوانستند به تمرینات و مسابقات خود ادامه بدهند و بازیکنان حدود ۶۰ روز از تمرین دور بودند. پس از آغاز مجدد تمرینات، بازیکنان صنعت نفت مانند تیمی نوپا کنار هم جمع شدند و به نظرم پورموسوی (سرمربی پیشین صنعت نفت) می‌توانست موارد را بهتر مدنظر قرار بدهد. او تمام تلاش خودش را کرد، اما بیشتر دیدارهای ما به تساوی یا شکست انجامید.» با وجود حمایت باشگاه از سرمربی بومی به نظر می‌رسد آنها به گزینه‌های دیگری هم فکر می‌کنند: «نتایج آقای پورموسوی باعث شد کادر فنی را تغییر و از کادری صددرصد بومی استفاده کنیم. همه اعضای تیم همدل شدند. خلیفه از آکادمی رشد کرده و شناخت خوبی از بازیکنان داشت. او بازی‌ها را در طول فصل آنالیز می‌کرد. در اولین مسابقه به دلیل وضعیت آب و هوایی و عدم همکاری کادر فنی قبلی با اضطراب وارد زمین شدیم، اما خدا کمک کرد که به تساوی رسیدیم و سه بازی بعدی را بردیم. با توجه به زحماتی که خلیفه در این مدت کشیده، به‌صورت قاطع از او حمایت می‌کنیم و نظر مثبتی نسبت به این مربی داریم. با این حال، نظر اعضای هیأت مدیره نیز اهمیت زیادی دارد و باید نشست هیأت مدیره را برگزار کنیم. برنامه‌ریزی‌های خودمان برای فصل آینده را از چهارشنبه شب آغاز کردیم و اخبار خوبی از صنعت نفت در هفته‌های آینده می‌شنوید.» او از حل بخش زیادی از مشکلات مالی‌شان می‌گوید: «مدیرعامل باید بتواند از همه توانایی و اسپانسرهایی که می‌تواند در خدمت تیم بگذارد، استفاده کند. در حال حاضر منطقه آزاد اروند و بانک پارسیان (به عنوان اسپانسر) را کنارمان داریم. بعد از صعود به لیگ برتر نیز اسپانسرها و شرکت‌های مختلفی به سراغ ما می‌آیند و ما به سراغ آنها می‌رویم. مدیران نفتی تاکنون به ما کمک کرده‌اند و با حمایت آنها، می‌توانیم موارد مختلف را در ابتدای فصل حل کنیم.»

شکایت فجر از مجتبی حسینی

خطیبی ۹ بازیکن را نمی‌خواهد

حاشیه روز

حاتم احمدی، مدیرعامل باشگاه فجرسپاسی مدعی ارائه فهرست ۱۵ نفره از سوی رسول خطیبی سرمربی تیمش شد. او می‌گوید: «در حال حاضر ۱۴ بازیکن فصل گذشته با باشگاه قرارداد دارند، اما رسول خطیبی اعلام کرده از میان آنها تنها پنج بازیکن را برای فصل جدید نیاز دارد و درباره سایر نفرات نیز پس از بررسی تصمیم‌گیری خواهد شد. فهرست ۱۵ بازیکن جدید نیز از سوی سرمربی ارائه شده و مذاکرات با گزینه‌های مورد نظر آغاز شده است تا تیمی جوان، باانگیزه و در عین حال باتجربه روانه رقابت‌های لیگ برتر شود و ضمن اینکه از بازیکنان سرباز هم استفاده می‌شود.» او از شکایت باشگاه از مجتبی حسینی خبر می‌دهد: «قرارداد با این مربی منعقد شده بود و دستیارانش هم در تمرین شرکت کردند، اما چند روز بعد اعلام کرد نمی‌تواند همکاری کند و راهی نساجی شد. چنین اتفاقاتی در فوتبال حرفه‌ای زیبنده نیست و انتظار داریم سازمان لیگ و فدراسیون فوتبال با تدوین ساز و کارهای مناسب از تکرار چنین مواردی جلوگیری کنند تا باشگاه‌ها متحمل خسارت نشوند.» احمدی درباره محل میزبانی فجر از رقبایش این طور می‌گوید: «با مسئولان فدراسیون فوتبال مذاکرات لازم انجام شد و خوشبختانه مشکل مجوز حرفه‌ای باشگاه برطرف شده است. در نهایت تنها یک جریمه نقدی برای باشگاه در نظر گرفته شد و از این بابت هیچ مانعی برای حضور فجر در لیگ برتر وجود ندارد. اگر ورزشگاه پارس تا آغاز لیگ برتر تأیید نشود، فجر باید مسابقات خانگی خود را خارج از استان فارس برگزار کند و علاوه بر آن با ۳ امتیاز منفی نیز مواجه خواهد شد. این شرایط در شأن استان فارس، شهر شیراز و هواداران پرشمار فوتبال نیست و از مسئولان می‌خواهم هرچه سریع‌تر برای رفع مشکلات ورزشگاه پارس اقدام کنند تا تنها نماینده استان در لیگ برتر از حق میزبانی خود محروم نشود.»

قاسم شهبا: هدف شهربابک ماندن در لیگ است

قاسم شهبا سرمربی مس شهر بابک درباره صعود تیمش به لیگ برتر می‌گوید: «مسئولان شهر وقتی دیدند تیم نتیجه می‌گیرد و می‌تواند صعود کند همه پای کار آمدند. نماینده مجلس ما همه را در این قضیه متحد کرد و همه با همدلی برای صعودمان به لیگ برتر تلاش کردند. صعود به لیگ برتر واقعاً سخت بود، چالش‌های سختی داشتیم ولی با کمک مسئولان و مدیران باشگاه پیگیر شدیم و این اتفاق رقم خورد. ناگفته نماند که ما با تیم‌هایی مثل نساجی، نفت آبادان، سایپا، هوادار و... رقابت می‌کردیم که سابقه حضور در لیگ برتر را هم داشتند. تا روز آخر با این تیم‌ها رقابت کردیم و در نهایت توانستیم با اختلاف امتیاز به لیگ برتر صعود کنیم. از بازیکنانم که با تمام وجود کار کردند و همین‌طور از کادرفنی سپاسگزارم.» او درباره شرایط نقل و انتقالاتی باشگاهش این طور می‌گوید: «سال اول حضور شهر بابک در لیگ برتر است؛ کار بسیار سختی در پیش رو داریم. شاکله اصلی تیم را حفظ کرده‌ایم و فکر می‌کنم می‌توانیم بازیکنانی جذب کنیم که به این تیم کمک کنند تا رتبه‌ای در شأن مردم شهر بابک در لیگ برتر کسب کنیم. قطعاً برای سال اول هدفگذاری ابتدایی ما بقا در لیگ برتر خواهد بود.» او انتظار حمایت از خودش را دارد: «در لیگ‌های پایین‌تر مربیان بازیکن می‌سازند. آنها زحمت می‌کشند و خون دل‌ها می‌خورند و بازیکنی را مطرح می‌کنند و بعد تیم‌های لیگ برتری خیلی راحت این بازیکنان را جذب می‌کنند. مربی تیم لیگ یکی را به لیگ بالاتر می‌برد، شاید وقت کوتاهی به او بدهند اما در ادامه به مربیانی که در لیگ برتر هستند اعتماد می‌کنند که این کار اشتباه است. باید به مربیان تیم‌های لیگ یک هم اعتماد شود، من فکر می‌کنم آنها می‌توانند و توانش را دارند که با قدرت در لیگ برتر کارشان را ادامه دهند مثلاً آقایان اخباری، قربانی، دقیقی و... با تیم‌هایشان به لیگ برتر رفتند و نتایج قابل قبولی هم کسب کردند. مربیان لیگ یکی نیاز به حمایت و اعتماد دارند که اگر این اتفاق رقم بخورد قطعاً می‌توانند کارایی داشته باشند.»

هشدار شمس‌آذر به برخی باشگاه‌ها

با سرمربی ما مذاکره نکنید!

واکنش

باشگاه شمس‌آذر قزوین در رسانه رسمی خود ضمن تأکید بر ضرورت رعایت اصول حرفه‌ای و احترام به قراردادهای معتبر، از تمامی باشگاه‌ها می‌خواهد از برقراری مذاکره مستقیم و ارائه پیشنهاد به بازیکنان و اعضای کادر فنی این باشگاه، بدون هماهنگی و کسب مجوز رسمی، خودداری کنند.

این باشگاه پس از صعود تاریخی به لیگ برتر، با اتخاذ رویکردی مبتنی بر استعدادیابی، پرورش بازیکنان آینده‌دار و فراهم‌کردن بستری مناسب برای پیشرفت فنی آنها، جایگاه ویژه‌ای در فوتبال ایران به دست آورده است. کسب نتایج قابل‌توجه برابر تیم‌های مدعی نیز مؤید مسیر فنی و حرفه‌ای شمس‌آذر طی فصل‌های اخیر است.

در این مدت، بازیکنانی چون پوریا سرآبادانی، احسان محروقی، فرزین معامله‌گری، مجتبی فخریان، هومن ربیع‌زاده، علیرضا جعفرپور، حسین گودرزی، علی‌اصغر اعرابی، عیسی مرادی، نوید کومار، علی آزادمنش، عباس حبیبی و نفرات دیگری با حضور در شمس‌آذر، فرصت مناسبی برای رشد، پیشرفت و معرفی توانایی‌های خود به فوتبال ایران به دست آورده‌اند. باشگاه شمس‌آذر در فصل جاری نیز با وجود پیشنهادهای متعدد برای برخی بازیکنان آینده‌دار خود، حفظ سرمایه‌های فنی تیم را در اولویت قرار داده و تلاش کرده است تصمیمات مربوط به آینده آنان در فضایی حرفه‌ای، شفاف و منطبق با منافع باشگاه و بازیکنان اتخاذ شود.

با این حال، طی روزهای اخیر گزارش‌هایی درباره برقراری تماس و ارائه پیشنهاد مستقیم از سوی برخی باشگاه‌ها به تعدادی از بازیکنان و اعضای کادر فنی شمس‌آذر دریافت شده است. چنین اقداماتی، در شرایطی که افراد موردنظر دارای قرارداد معتبر و تعهد حرفه‌ای به باشگاه هستند، با اصول پذیرفته‌شده مذاکرات و مناسبات حرفه‌ای فوتبال مغایرت دارد. خوشبختانه بازیکنان و اعضای کادر فنی شمس‌آذر با آگاهی کامل از تعهدات قراردادی خود، واکنشی حرفه‌ای و مسئولانه نسبت به این پیشنهادها داشته‌اند.

در همین راستا، وحید رضایی، سرمربی موفق و توانمند شمس‌آذر، در حالی با پیشنهادهایی از سوی سه باشگاه مواجه شده که دارای قرارداد معتبر با این باشگاه است. باشگاه شمس‌آذر پیش‌تر در فضایی محترمانه و دوستانه، از باشگاه‌های مربوطه خواسته است ضمن توقف این مذاکرات، تمامی مکاتبات و درخواست‌های احتمالی خود را صرفاً از مسیر رسمی و باشگاهی پیگیری کنند. باشگاه شمس‌آذر قزوین ضمن احترام به تمامی باشگاه‌ها، انتظار دارد اصول حرفه‌ای، تعهدات قراردادی و چهارچوب‌های رسمی مذاکرات مورد احترام قرار گیرد. بدیهی است در صورت تداوم هرگونه مذاکره مستقیم و خارج از ضوابط با افراد تحت قرارداد، باشگاه حق پیگیری موضوع از مجاری قانونی و مراجع ذی‌صلاح را برای خود محفوظ می‌داند.

نقل و انتقالات

تمدید قرارداد اسلامی خواه با ملوان

قرارداد قائم اسلامی خواه هافبک ۳۱ ساله تیم ملوان به مدت یک فصل دیگر تمدید شده است. او فصل پیش عملکرد خوبی در خط میانی این تیم داشت و حتی پاس آخرین گل این تیم در لیگ بیست و پنجم را که مقابل تراکتور زده شد، به نام خود ثبت کرد. قائم البته پیش‌تر روی یک کاشته تماشایی نیز دروازه آلومینیوم اراک را باز کرده بود. مدیران باشگاه ملوان بندرانزلی پیش از این قرارداد حسین صادقی کاپیتان تیم را تمدید کرده بودند و حالا با حفظ قائم اسلامی خواه اینطور نشان دادند که حفظ شاکله اصلی تیم از اهداف اصلی‌شان برای فصلی است که باز هم با هدایت مازیار زارع سپری خواهد شد.

۱۰۰ میلیارد قیمت خلیفه‌اصل

استقلال خوزستان از باشگاه‌هایی است که فعالیت خاصی در بازار نقل و انتقالاتی ندارد و با اتکا به نیروی جوانی و استعدادهای موجود در استان، مسیر خود را برای فصل پیش رو تنظیم خواهد کرد. این رویه‌ای است که در سومین فصل متوالی از سوی مسئولان این باشگاه دنبال می‌شود و البته به جواب هم رسیده است. تیمی که آنقدر بودجه ندارد که هزینه خرید بازیکن کند و باید از بانک استعداد خود ارتزاق نماید. ضمن اینکه شایعاتی مبنی بر احتمال جدایی امیر خلیفه‌اصل از استقلال خوزستان و پیوستن او به صنعت نفت آبادان مطرح شده و حتی گفته می‌شود این مربی به دنبال جدایی از جمع آبی‌هاست. بهنام ابوالقاسم‌پور مدیرعامل استقلال خوزستان می‌گوید امیر خلیفه‌اصل جایی نمی‌رود، اگر هم کسی او را می‌خواهد قیمت مربی من ۱۰۰ میلیارد تومان است.

ویسی دنبال شماره یک

چالش اصلی عبدالله ویسی در ذوب‌آهن، روی خط دروازه این تیم است. چرا که قبل از ورود او به باشگاه، پارسا جعفری به تراکتور رفت و داود نوشی صوفیانی هم تیم تازه وارد مس شهربابک را انتخاب کرد تا در حال حاضر، اشکان راشدی جوان تنها دروازه‌بان سبزپوشان باشد. او حتی در جریان بازی دوستانه مقابل خیبر خرم‌آباد به میدان رفت و نمایش قابل قبولی داشت اما قطعاً برای ویسی کافی نیست که جذب دروازه‌بان باکیفیت را از اولویت اهداف نقل و انتقالاتی خود حذف کند.

تراکتور ملی پوش امید را می‌خواهد

سرخپوشان تبریزی که فعالیت زیادی در نقل و انتقالات تابستانی داشتند و تاکنون توانسته‌اند مهره‌هایی مثل محمد دانشگر، شهریار مغانلو و... را به خدمت بگیرند، اکنون به دنبال جذب سید مهدی مهدوی، مدافع راست آلومینیوم اراک هستند. سید مهدی مهدوی که سال گذشته با انتقال ۷ میلیارد تومانی از هوادار تهران به آلومینیوم اراک پیوست و در فصل اخیر هم ۱۹ بازی در جمع شاگردان سید مجتبی حسینی انجام داد، مدنظر تیم‌های بزرگ قرار گرفته که تراکتور هم به‌تازگی برای جذب او نامه زده است. پس از پیشنهاد رسمی پرسپولیس و سپاهان برای جذب مهدی مهدوی از آلومینیوم که مخالفت اولیه اراکی‌ها را برای انتقال این بازیکن به دنبال داشت، اکنون تراکتور با ارسال نامه رسمی به ایرالکو، پیگیر شرایط انتقال این مدافع راست ۲۰ ساله است.

پنجمین خرید خیبر

با اعلام باشگاه خیبر خرم‌آباد، فرشاد محمدی‌مهر به این تیم پیوسته است تا به این ترتیب این مدافع راست باتجربه که سابقه بازی در تیم‌های استقلال، ذوب‌آهن، مس رفسنجان و... را در کارنامه دارد، در فصل جدید رقابت‌های لیگ برتر در خرم‌آباد کار خود را دنبال کند. محمدی‌مهر فوتبال خود را از آکادمی ذوب‌آهن آغاز کرد و پس از حضور در گیتی پسند، همراه پارس جنوبی جم به لیگ برتر رسید. عملکرد او در این تیم باعث شد در تابستان ۱۳۹۷ به استقلال تهران منتقل شود و یک فصل برای آبی‌پوشان به میدان برود. محمدی‌مهر پس از سعید کریمی، ابوذر صفرزاده، عرفان قهرمانی، طاها شریعتی، پنجمین خرید باشگاه خیبر در نقل‌وانتقالات تابستانی محسوب می‌شود. نکته جالب اینکه همه خریدهای این باشگاه تاکنون مهره‌های دفاعی بوده‌اند.

صائب‌محبی اولین خرید دقیقی

باشگاه پیکان نخستین خریدش برای حضور در فصل جدید لیگ برتر را نهایی کرد و صائب محبی، مدافع میانی سال گذشته شمس‌آذر قزوین را به خدمت گرفت تا رسماً وارد بازار نقل و انتقالات تابستانی شود. محبی ۳۲ ساله که فصل گذشته برای شمس‌آذر قزوین به میدان می‌رفت، سابقه حضور در تیم‌های ذوب‌آهن اصفهان، ملوان بندرانزلی، رایکا بابل و هوادار تهران را نیز در کارنامه دارد و حالا در نخستین گام از فعالیت‌های نقل‌وانتقالاتی پیکان، این تیم را در فصل جدید همراهی خواهد کرد.

کریم‌آذر از تراکتور به چادرملو

با توافق باشگاه تراکتور و چادرملو یزد، سعید کریم‌آذر تا پایان فصل به صورت قرضی در تیم چادرملو به میدان خواهد رفت. کریم‌آذر در سال‌های گذشته به عنوان بازیکن تبریزی در ترکیب تراکتور حضور داشت اما در دو فصل گذشته در تیم پرستاره تراکتور فرصتی برای نمایش توانایی خود نداشت. با این حال او اکنون می‌تواند در تیم چادرملو توانایی خود را به نمایش بگذارد.

اردوگاه سرخ

تمجید ویژه باقری از مرحوم اکبر عبدی

کریم باقری در حاشیه اردوی آماده‌سازی پرسپولیس در ترکیه با ابراز تأسف از درگذشت اکبر عبدی گفت: این ضایعه را تسلیت می‌گویم. مرحوم اکبر عبدی مرد بسیار شریفی بود. همه ما از دوران کودکی و نوجوانی با آثار هنری او خاطره داریم و او با نقش‌آفرینی‌های ماندگارش در قلب مردم ایران جای دارد. عبدی هنرمندی بسیار توانا، مردمی و خاکی بود و آثار فاخر و ارزشمندی از خود به یادگار گذاشت. اکبر عبدی از بزرگان سینما و کمدی ایران بود و درگذشت او در سن ۶۶ سالگی همه مردم را متأثر کرد. مربی پرسپولیس با ابراز همدردی با بازماندگان این هنرمند گفت: این ضایعه را به خانواده او، جامعه هنری و سینمای ایران تسلیت می‌گویم و برای آن مرحوم رحمت و مغفرت الهی و برای خانواده‌شان صبر و شکیبایی آرزو دارم.

باقری همچنین با اشاره به آشنایی خود با این هنرمند فقید افزود: چند بار این افتخار را داشتم که با اکبر عبدی ملاقات کنم. این دیدارها باعث خرسندی من بود. مرحوم عبدی فردی بسیار خوش‌برخورد، متواضع و دوست‌داشتنی بود.

اخباری سهمیه لیگ برتری نیست

باشگاه پرسپولیس پس از مذاکره و توافق نهایی با محمدرضا اخباری، قرارداد الکترونیکی را برای او ارسال کرده تا این بازیکن با امضای قرارداد، به صورت رسمی به جمع سرخپوشان اضافه شود. اخباری که خارج از کشور حضور دارد، تا ظهر دیروز قرارداد ارسال شده از سوی باشگاه پرسپولیس را امضا نکرده بود اما مدیران باشگاه منتظر بودند تا او قرارداد امضا شده را ارسال کند. دروازه‌بان فصل گذشته سپاهان که قرار است در فصل جاری با پیام نیازمند رقابت کند، در صورت امضای قرارداد راهی اردوی ترکیه خواهد شد تا در کنار سایر نفرات پرسپولیس تمرینات خود را سپری کند.

با توجه به اینکه محمدرضا اخباری در کمتر از ۱۰ درصد مسابقات فصل گذشته برای سپاهان به میدان رفته و در نیم‌فصل از لیست تیم اصفهانی خارج شده، سهمیه لیگ برتری محسوب نمی‌شود و باشگاه پرسپولیس به همین دلیل به دنبال جذب این دروازه‌بان است.

نکته جالب اینکه پیمان حدادی مدیرعامل باشگاه پرسپولیس با او به توافق‌های لازم رسید و قرار بود این بازیکن شنبه شب قراردادش را امضا کند اما اخباری از انجام این اقدام سر باز زد تا مدیرعامل پرسپولیس با ارسال پیغام شفاف به این دروازه‌بان اعلام کند تنها تا ساعت ۲۲ یکشنبه شب منتظر او خواهد بود در غیر این صورت قید حضورش را خواهد زد.

معرفی کادر فنی تیم‌های پایه

با اعلام ادموند بزیک مدیریت آکادمی پرسپولیس، اعضای کادر فنی چهار تیم پایه این باشگاه به شرح زیر معرفی شدند:

تیم امید: سرمربی: بهادر عبدی، مدیر تیم: رضا ریاضتی، مربیان: محمد زعفرانی، بهنام مرادی، محسن مسلمان، مربی دروازه‌بان‌ها: علی دریکوند، مربی بدنساز: علی مولایی، مدیر تدارکات: مجتبی علی‌مردانی

تیم جوانان: سرمربی: احسان خرسندی، مدیر تیم: بهنام خرسندی، مربیان: مصطفی گلزرند، نوریس باقری، میلاد میرترابی، مربی دروازه‌بان‌ها: غلامرضا وثوق، مربی بدنساز: احسان شیرمحمدی، مدیر تدارکات: محمود ذاکری

تیم نوجوانان: سرمربی: مسعود زارعی، مربیان: حسن جوادی، کیوان زرنگار، محمد برجلو، میلاد بخشی، مربی دروازه‌بان‌ها: محمد نیارکی، مربی بدنساز: محمد مرادی، مدیر تدارکات: حامد مروتی

تیم نونهالان: سرمربی: اردلان آشتیانی، مدیر تیم: رضا شیخ‌محمدی، مربیان: محمود روستایی، داود معصوم‌دوست، شهرام مرادی، میلاد گرشاسبی، مربی دروازه‌بان‌ها: محسن خجسته، مربی بدنساز: سیداحسان رضوی

همدلی بین کاپیتان‌ها در یک عکس

پرسپولیس که در دو فصل گذشته از اختلافات داخلی و چنددستگی در رختکن ضربه خورده، این فصل تلاش کرده با مدیریت بهتر شرایط، فضای آرام‌تری را در تیم ایجاد کند. در همین راستا، انتشار تصاویر رسمی باشگاه از اردوی ترکیه، از جمله عکس جالب و صمیمانه حسین کنعانی‌زادگان و علی علیپور در آغوش یکدیگر، بازتاب زیادی داشت و از سوی بسیاری به‌عنوان پاسخی به شایعات اخیر تعبیر شد. در این تصویر کنعانی همبازی‌اش در تیم ملی و پرسپولیس را بلند کرده و رسانه رسمی باشگاه با انتشار این تصویر نوشته: همدلی؛ بی‌صداترین نشانه قدرت یک تیم. حالا باید دید کنعانی و علیپور به‌عنوان دو کاپیتان اصلی پرسپولیس تا چه اندازه می‌توانند نقش رهبران رختکن را ایفا کرده و به حفظ اتحاد و همدلی تیم کمک کنند؛ موضوعی که برای سرخپوشان پس از تجربه‌های نه‌چندان خوشایند دو فصل اخیر، اهمیت ویژه‌ای دارد. فعلاً اما نشانه‌های منتشرشده از اردوی ترکیه، از آرامش، همدلی و اتحاد در جمع بازیکنان پرسپولیس حکایت دارد.

رونمایی از کیت تمرینی و اتوبوس

باشگاه پرسپولیس در اردوی ترکیه دو کار جالب انجام داد و البته این دو اتفاق را به تصویر کشید. اتفاق اول طراحی کیت‌های تمرینی خاکستری رنگ با تصویری از نقشه ایران و شعار ملی‌گرایانه «چو ایران نباشد تن من مباد» بود که مورد توجه هواداران قرار گرفت. بازیکنان پرسپولیس هم با این کیت‌ها عکس‌های جالبی ثبت کردند. اتفاق دوم رونمایی از اتوبوس اختصاصی پرسپولیس بود که مأمور انتقال سرخ‌ها از محل تمرین به هتل است و به صورت کامل در اختیار تیم قرار دارد.

جوان‌هایی که به ترکیب اصلی نزدیک می‌شوند

تیم المپیک با لباس پرسپولیس در لیگ برتر

گزارش یک

محمد قراگزلو
خبرنگار

باشگاه پرسپولیس با وجود جذب چند بازیکن ۲۸، ۲۹ و ۳۰ ساله اقدام به جذب چند بازیکن شاخص جوان هم کرده است تا پروسه پوست‌اندازی در پنجره نقل و انتقالاتی نخست درست پیش برود. با این حال اگر پروژه مد نظر مدیران باشگاه در همین پنجره نهایی شود و همه اهداف نقل و انتقالاتی محقق شوند یک اتفاق فوق‌العاده در انتظار پرسپولیس خواهد بود.

با جذب پوریا لطیفی‌فر و قرارداد چهارساله‌ای که پرسپولیس با این بازیکن گل‌گهر بست تعداد نفرات ملی‌پوش جوان سرخ‌ها بیشتر شد. لطیفی‌فر کاپیتان تیم ملی امید به حساب می‌آید و در اردوی اخیر این تیم در ترکیه حضور داشت.

او جزو بازیکنان اصلی حسین عبدی به شمار می‌رود که قرار است در بازی‌های آسیایی ناگویا به میدان برود.

با جذب لطیفی‌فر تعداد بازیکنان پرسپولیسی حاضر در تیم ملی امید به عدد چهار رسید. قبل از این از تیم فصل قبل علیرضا همایی‌فر نیز در اردوی امیدها حضور داشت اما با اضافه شدن پوریا شهرآبادی، محمدمهدی زارع و پوریا لطیفی‌فر تعداد این ملی‌پوشان امید به چهار نفر رسید. در عین حال با وجود جدایی سهیل صحرایی و سرباز شدن فرزین معامله‌گری که هر دو در تیم ملی امید حضور دارند عبدی از امیرحسین محمودی هم دعوت کرده بود که در اردوی امیدها حاضر نشد. از سوی دیگر محمدحسین صادقی هم در اردوهای قبلی تیم ملی امید حاضر بوده است.

همچنین پرسپولیس یکی دیگر از شاگردان حسین عبدی را در اختیار دارد. یعقوب براجعه که در تیم‌های ملی نوجوانان و جوانان شاگرد عبدی بود و حالا بعد از پشت سر گذشتن دوره مصدومیتش پتانسیل دعوت مجدد به تیم امید و حضور در رقابت‌های ناگویا را دارد.

این اتفاق ویژه در شرایطی برای پرسپولیس رخ می‌دهد که برخلاف فصول قبل بخش عمده‌ای از این بازیکنان جوان شاید در ترکیب اصلی قرار بگیرند یا حداقل به ارنج اصلی نزدیک باشند. از جمع نفرات جوان تیم زارع، شهرآبادی و لطیفی‌فر در گل‌گهر سیرجان شاگرد تارتار بوده‌اند و سرمربی پرسپولیس نسبت به توانمندی‌های آنها اشراف دارد. همچنین امیرحسین محمودی که در آخرین لحظه از فهرست تیم ملی برای حضور در جام جهانی خط خورد پتانسیل‌های فنی‌اش را در همان چهار پنج بازی نیم فصل دوم فصل گذشته ثابت کرده است. با این حساب می‌توان امیدوار بود که چهار بازیکن جوان زیر۲۳ سال برای حضور در ترکیب اصلی با رقبای خود رقابت کنند و شاید حتی نفر اول پست خود باشند.

مثلاً در دفاع میانی احتمال اینکه زارع، ابرقویی را نیمکت‌نشین کند کم نیست. یا در پست وینگر چپ، محمودی حتی می‌تواند اورونوف و بیفوما را کنار بزند و فیکس شود. شهرآبادی هم با اینکه رقیب مهمی مثل علی علیپور در نوک حمله دارد اما تهدیدی جدی برای او به حساب خواهد آمد.

> در این ترکیب محمد گندمی درون دروازه قرار خواهد گرفت دانیال ایری و محمدمهدی زارع مدافعان میانی خواهند بود و براجعه و همایی‌فر مدافعان راست و چپ هستند. همچنین لطیفی‌فرو جعفری در مرکز خط میانی، صادقی و محمودی در جناح راست و چپ خط میانی و شهرآبادی و طاهری در نوک حمله قرار می‌گیرند

در عین حال اگر پرسپولیس بتواند دانیال ایری، فرهان جعفری و کسری طاهری را هم به خدمت بگیرد از حیث داشتن جوان‌های کارآمد و کارساز که ملی‌پوش هم هستند کولاک کرده است. ایری می‌تواند در قلب دفاع یک گزینه اصلی باشد و کسری طاهری برای حضور در ترکیب اصلی خط حمله چیزی کم نخواهد داشت. فرهان جعفری نیز می‌تواند کنار لطیفی‌فر به پویایی، خلاقیت و شادابی خط میانی کمک کند. نکته مهم اینجاست که اگر پرسپولیس موفق به جذب این سه بازیکن جوان و ملی‌پوش شود با در اختیار داشتن هفت بازیکنی که از آنها نام بردیم و البته محمد گندمی دروازه‌بانی که سابقه حضور در تیم ملی جوانان را دارد می‌تواند یک تیم یازده نفره کامل از بازیکنان زیر ۲۳ سال در اختیار داشته باشد که همگی سابقه بازی در تیم‌های ملی را دارا هستند. یازده بازیکنی که می‌توانند به ترکیب اصلی پرسپولیس رسیده و ستاره‌های فصل بعد سرخ‌ها با شند.

در این ترکیب محمد گندمی درون دروازه قرار خواهد گرفت، دانیال ایری و محمدمهدی زارع مدافعان میانی خواهند بود و براجعه و همایی‌فر مدافعان راست و چپ هستند. همچنین لطیفی‌فر و جعفری در مرکز خط میانی، صادقی و محمودی در جناح راست و چپ خط میانی و شهرآبادی و طاهری در نوک حمله قرار می‌گیرند که کنار هم قرار گرفتن این نفرات ترکیب جذاب و جالبی را تشکیل خواهد داد.

عکس: باشگاه پرسپولیس

دانیال ایری هشتمین خرید پرسپولیس

انتقال پوریا لطیفی‌فر از گل گهر سیرجان به پرسپولیس روز شنبه نهایی شد اما باشگاه پرسپولیس این انتقال را در آخرین ساعات روز شنبه رسانه‌ای و رسماً اعلام کرد. دیروز بعدازظهر همچنین شنیده شد انتقال دانیال ایری به پرسپولیس نهایی شده است اما باشگاه در اعلام این خبر نیز تأخیر داشت. ایری مدافع ملی‌پوش ۲۲ ساله نساجی است که به خاطر خدمت سربازی‌اش فصل قبل برای ملوان بازی کرد و نمایش خوبی هم داشت. او در فهرست نهایی تیم ملی برای جام جهانی قرار گرفت اما در این تورنمنت اصلاً به میدان نرفت. ایری بلافاصله بعد از بازگشت از جام جهانی همراه با تیم امید به اردوی ترکیه رفت و در دو بازی تدارکاتی این تیم حضور داشت. دیروز گفته شد انتقال او از نساجی به پرسپولیس نهایی شده و یک بازیکن جوان و ملی‌پوش دیگر به جمع سرخ‌ها پیوسته است تا هشتمین خرید تابستانی این تیم باشد. با جذب ایری که در قلب دفاع بازی می‌کند او در کنار کنعانی‌زادگان، ابرقویی و زارع باید برای حضور در ترکیب اصلی رقابت کند.

دست خالی تارتار در بازی‌های ناگویا و فیفادی

هر چند حضور بازیکنان متعدد جوان پرسپولیس در تیم ملی امید می‌تواند فوق‌العاده و جذاب باشد اما از سوی دیگر شرایط آنها در ترکیب اصلی را دستخوش تغییر خواهد کرد و البته برای مهدی تارتار اتفاق جالبی نیست. در فصول گذشته پرسپولیس از حیث داشتن بازیکنان ملی‌پوشی که با مصدومیت و خستگی از فیفادی‌ها برمی‌گشتند آسیب‌های زیادی دیده است که نمونه‌اش اوستون اورونوف بوده. همچنین پرسپولیس معمولاً یکی دو سهمیه در تیم ملی امید هم داشته اما از آنجایی که معمولاً بازیکن اصلی نبوده‌اند غیبت یا مصدومیت یا خستگی‌شان چندان مهم نبوده است. با این وجود شرایط فصل تازه کمی متفاوت است و اگر قرار بر این باشد که این بازیکنان ملی‌پوش امید جزو نفرات اصلی تیم پرسپولیس باشند غیبت‌شان در تمرینات یا بازگشت‌شان از مسابقات و اردوهای ملی با مصدومیت و خستگی می‌تواند مشکل‌ساز باشد. واقعیت اینکه بعد از برگزاری دو، سه یا نهایتاً چهار بازی از فصل تازه لیگ برتر مسابقات به خاطر فیفادی طولانی شهریور و مهر تعطیل خواهد شد و البته در همین زمان بازی‌های آسیایی ناگویا هم برگزار خواهد شد. پیش‌بینی می‌شود با توجه به تشکیل اردوی تیم ملی و حضور تیم امید در ناگویا چهار پنج بازیکن سرخ‌ها در تیم عبدی و چهار پنج نفر دیگر هم در اختیار قلعه‌نویی باشند که این اتفاق هم تمرینات پرسپولیس را خالی از بازیکن خواهد کرد هم پرسپولیس را با تهدید ویروس فیفا مواجه می‌کند چرا که مشخص نیست این نفرات بعد از بازگشت از اردوها و مسابقات ملی چه وضعیتی داشته باشند.

در انتظار اعلام رسمی به باشگاه‌ها

افزایش سهمیه‌ها به سود پرسپولیس

سوژه

مرتضی طهوری
خبرنگار

از چندی قبل اخباری مربوط به افزایش سهمیه‌های لیست تیم‌های لیگ برتری به گوش رسید. گفته می‌شود این اتفاق توسط هیأت رئیسه فدراسیون فوتبال نهایی و تصویب شده اما هنوز به سازمان لیگ ابلاغ نشده است. در عین حال با توجه به اینکه کمتر از ۱۷ روز تا شروع فصل تازه لیگ برتر باقی مانده مشخص نیست چرا این تغییرات که ظاهراً قطعی هم شده رسماً اعلام نمی‌شود.

البته به نظر می‌رسد باشگاه‌های لیگ برتری که سفت و سخت دنبال پیش بردن امور نقل و انتقالاتی و بستن تیم هستند از جزئیات مربوط به این تغییرات مهم در لیست تیم‌های خود مطلع هستند و بر اساس همین تغییرات فهرست خود را می‌بندند.

با این وجود به نظر می‌رسد این تغییرات به سود پرسپولیس خواهد شد چرا که بر اساس قوانین و مقررات جدید مربوط به لیست هر تیم هم تعداد بازیکنان لیست بزرگسال افزایش می‌یابد هم تعداد خریدهای لیگ برتری، هم فهرست زیر۲۳ سال افزایش یافته هم تعداد نفرات لیست مسابقات بیشتر می‌شود.

بر اساس تغییرات اعمال شده هر باشگاه لیگ برتری می‌تواند هفت خرید از باشگاه‌های این سطح داشته باشد اما این سهمیه یکی افزایش خواهد یافت و با اینکه محمدرضا اخباری و خریدهای زیر۲۳ سال مثل شهرآبادی و لطیفی‌فر سهمیه لیگ برتری نیستند اما پرسپولیس باز هم می‌تواند بازیکن لیگ برتری به خدمت بگیرد. از سوی دیگر تعداد نفرات زیر۲۳ سال پرسپولیس مدام در حال افزایش است و بالا رفتن این سهمیه نیز به پرسپولیس برای پیش بردن پروسه جوانگرایی و پوست اندازی‌اش کمک خواهد کرد.

همچنین فعلاً فقط یاسین سلمانی تنها بازیکن حاضر در فهرست زیر۲۵ سال تیم است که با افزایش سهمیه مربوط به این رده سنی، باشگاه پرسپولیس می‌تواند بازیکن جدید زیر۲۵ سال هم به خدمت بگیرد.

از سوی دیگر تنها جذب این بازیکنان کافی نیست و اینکه مهدی تارتار بتواند تعداد بیشتری از این نفرات را در مسابقات کنار خود داشته باشد اتفاق مهمی است. گفته می‌شود فهرست بازیکنان تیم‌های لیگ برتری در هر مسابقه قرار است از ۲۰ به ۲۲ بازیکن افزایش یابد که البته حتماً تعدادی از آنها باید زیر۲۱ سال و زیر۲۳ سال باشند. این تغییر به تارتار کمک خواهد کرد تا تعداد بیشتری از بازیکنان جوان و کارآمدش را در هر مسابقه کنار خود داشته باشد و حتی اگر در ترکیب اصلی از آنها بهره نبرد به عنوان مهره جانشین و تعویضی وارد میدان کند.

به احتمال زیاد این تغییرات به زودی از سوی سازمان لیگ اعلام خواهد شد و با رسمی شدن آن مشخص می‌شود پرسپولیس چند بازیکن جدید دیگر می‌تواند به خدمت بگیرد. تا دیروز سرخ‌ها هفت خرید تازه انجام داده و ۱۰ بازیکن فصل قبل‌شان را از دست داده بودند. همچنین بحث جذب پنج یا شش بازیکن دیگر در نقل و انتقالات تابستانی مطرح است ضمن اینکه ممکن است از جمع فعلی بازیکنان دو سه نفر دیگر کنار گذاشته شوند.

فعلاً فقط یک خارجی در کادر فنی پرسپولیس

دستیار اول تارتار کیست؟

زمانی که مهدی تارتار به سرمربیگری پرسپولیس رسید سه دستیار خود از گل‌گهر را با خودش به این تیم آورد.

علیرضا محمد، وحید فاضلی و حسین اینانلو سه مربی‌ای بودند که فصل قبل هم کنار تارتار کار می‌کردند و حالا عضوی از کادر فنی پرسپولیس به حساب می‌آیند.

از این جمع اینانلو مربی دروازبان‌هاست و دو مربی دیگر در امور فنی به سرمربی کمک می‌کنند.

همچنین از کادر فنی فصل قبل فقط یک عنصر اصلی یعنی کریم باقری هم بعد از کش و قوسی که به وجود آمد حفظ شد.

باشگاه پرسپولیس همچنین رضا جباری که چند سال قبل در آکادمی به عنوان مربی فعالیت می‌کرد را به عنوان مربی جدید تیم بزرگسالان به خدمت گرفت.

در عین حال بعد از شروع تمرینات پیش فصل نیز کریاکو یاگو مربی بدنساز یونانی فصل قبل گل‌گهر هم به کادر فنی سرخ‌ها اضافه شد تا تعداد دستیاران تارتار به عدد شش برسد.

با این حساب فعلاً سه مربی با سابقه حضور در پرسپولیس و سه مربی دیگر در کنار تارتار کادر فنی سرخ‌ها را تشکیل می‌دهند.

با این وجود سؤال اینجاست که دستیار اول تارتار در کادر فنی پرسپولیس کیست؟ با نگاهی به تصاویر و سابقه مربیان به نوعی مشخص شده که سرمربی سرخ‌ها فعلاً دستیار اول ندارد.

هر چند کریم باقری نزدیک به یک دهه مربی پرسپولیس بوده و با مربیان خارجی و داخلی بسیاری کار کرده اما او معمولاً همان‌قدر که خودش را از سرمربیگری کنار می‌کشد، دوست ندارد آنقدر به سرمربی نزدیک باشد که او را دستیار اول خطاب کنند یا به عبارتی دیگر از قبول این مسئولیت شانه خالی می‌کند.

از سوی دیگر جباری تازه به این کادر اضافه شده و از بین محمد و فاضلی هم بعید است یکی آنقدر باتجربه و توانمند باشد که در این نقش فعالیت کند. با این حساب این کادر فنی فعلاً یک مربی بدنساز خارجی و فقط یک نقطه اشتراک با کادر فصل قبل دارد.

از سوی دیگر چندی قبل شنیده شد تارتار از باشگاه تقاضا کرده یک مربی تمرین دهنده خارجی استخدام کنند که هنوز خبر جدیدی در این خصوص به گوش نمی‌رسد.

به نظر می‌رسد تارتار می‌خواهد بر اساس الگوی یحیی گل‌محمدی در فصل بعد از جدایی حمید مطهری پیش برود.

زمانی که اوسمار توسط یحیی انتخاب و خیلی دیر به تمرینات پیش فصل اضافه شد اما به عنوان دستیار اول و تمرین‌دهنده مدتی بعد همکاری نزدیکی با گل‌محمدی داشت و در نهایت جانشین او نیز شد.

فعلاً البته پرسپولیس با همین کادر پیش خواهد رفت و در نهایت اگر مربی خارجی هم جذب نشود شاید تارتار بدون دستیار اول و با شرح وظایف مشخص کار را پیش ببرد.

از احتمال بازگشت آدان تا موانع نقل و انتقالاتی مقابل خلیفه

چالش در آخرین سنگر؛ در جست‌وجوی یک ناجی

نگاه فنی

حمیدرضا عرب
خبرنگار

استقلال هنوز فصل جدید را آغاز نکرده، اما یکی از مهم‌ترین دغدغه‌های کادر فنی نه در خط حمله و نه در خط دفاع، بلکه در قلب دروازه است. نقطه‌ای که نه وضعیت آنتونیو آدان مشخص است، نه محمد خلیفه مجوز حضور در مسابقات را دارد و نه حبیب فرعباسی توانسته اطمینان لازم را برای ایستادن در قامت سنگربان اول آبی‌ها ایجاد کند که از او به عنوان مرد شماره یک یاد شود.
در باشگاهی که همواره دروازه‌بان‌های بزرگ بخشی از هویت آن بوده‌اند، امروز پست شماره یک بیش از هر زمان دیگری به یک معمای بزرگ تبدیل شده است.

سکوت آدان و انتظار استقلال

تمرینات استقلال آغاز شده اما هنوز خبری از حضور آنتونیو آدان نیست. دروازه‌بان اسپانیایی که فصل گذشته با تبلیغات فراوان و سابقه حضور در رئال مادرید راهی استقلال شد، هنوز نه به تمرینات بازگشته و نه باشگاه درباره وضعیت او اطلاع‌رسانی شفافی انجام داده است. این سکوت پرسش‌های زیادی را به وجود آورده است. آیا همکاری دو طرف به پایان رسیده یا هنوز روزنه‌ای برای ادامه حضور این گلر اسپانیایی وجود دارد؟
نکته قابل توجه این است که برخلاف برخی بازیکنان خارجی استقلال که جدایی خود را اعلام کردند یا باشگاه رسماً نام آنها را از فهرست خارج کرد، درباره آدان هنوز هیچ موضع رسمی اتخاذ نشده است.
همین مسأله نشان می‌دهد پرونده این دروازه‌بان همچنان باز است و تصمیم نهایی به متغیرهای دیگری وابسته خواهد بود. البته آدان در هفته‌های ابتدایی حضورش در استقلال نمایش‌هایی امیدوارکننده ارائه داد و سابقه حضورش در فوتبال اروپا باعث شد بسیاری تصور کنند استقلال پس از سال‌ها صاحب یک دروازه‌بان مطمئن خارجی شده است.
اما هرچه فصل گذشت فراز و نشیب‌های او نیز بیشتر شد. اگرچه مرد اسپانیایی در برخی مسابقات با واکنش‌های تماشایی ناجی استقلال هم بود اما اشتباهات فردی‌اش نیز کم نبود. نقطه اوج این ناکامی دیدار آسیایی برابر النصر امارات بود. همان دیدار کذایی که استقلال ۷ گل دریافت کرد و آدان یکی از تلخ‌ترین شب‌های دوران حرفه‌ای خود را پشت سر گذاشت.
درعین حال باید باور داشت که درباره این گلر مشکل فقط تعداد گل‌های خورده‌اش نبود. آدان در خروج از دروازه، تصمیم‌گیری روی ارسال هوایی و مدیریت لحظات حساس مسابقه نیز دچار سکته بود!
همین نوسان‌های فنی باعث شد اعتماد اولیه نسبت به او به تدریج از بین برود و آرام آرام تبدیل به یک گلر معمولی شود.

پنجره بسته و معادلاتی که تغییر می‌کند

اگر پنجره نقل و انتقالات استقلال بسته نبود، شاید امروز پرونده آدان نیز مانند بسیاری از بازیکنان دیگر کاملاً بسته شده بود. اما شرایط اکنون متفاوت است. محرومیت نقل و انتقالاتی باعث شده استقلال نتواند با آسودگی درباره خروج برخی بازیکنان تصمیم بگیرد.
باشگاه در این مدت محمد خلیفه، دروازه‌بان ۲۱ ساله و آینده‌دار را جذب کرده است. گلری که از او به عنوان یکی از استعدادهای قابل توجه فوتبال ایران یاد می‌شود. جوانی که سابقه حضور در جام جهانی را نیز در کارنامه دارد. با این حال خلیفه تا زمانی که پنجره نقل و انتقالاتی استقلال باز نشود، امکان ثبت قرارداد و حضور در مسابقات را نخواهد داشت. همین موضوع باعث شده مدیران استقلال درباره آدان با احتیاط رفتار کنند. آنها می‌دانند اگر پنجره باز نشود و همکاری با گلراسپانیایی نیز رسماً به پایان برسد، انتخاب‌های‌شان در قفس توری به شکل محسوسی محدود خواهد شد. به همین دلیل پرونده این دروازه‌بان اسپانیایی هنوز در وضعیت انتظار قرار دارد و احتمال دارد در صورت ادامه داشتن محرومیت نقل و انتقالاتی از او برای بازگشت به تمرینات دعوت شود.

فرعباسی، نه او هم مطمئن نیست

در این میان حبیب فرعباسی نیز یکی دیگر از گزینه‌های استقلال برای حضور درون دروازه است. اما واقعیت تلخ این است که او تاکنون نتوانسته تصویری از یک دروازه‌بان واقعی و شماره یک کم نقص و حتی کاریزماتیک برای استقلال ارائه دهد.
فرعباسی در طول دوران حضورش همواره با فراز و نشیب همراه بوده است. او در برخی مسابقات نمایش‌های قابل قبولی داشت اما هیچ‌گاه نتوانسته ثباتی را نشان دهد که از گلر اول باشگاهی مانند استقلال انتظار می‌رود.
در تیمی که هدفش قهرمانی در لیگ برتر و رقابت در لیگ نخبگان آسیا است، کوچک‌ترین اشتباه دروازه‌بان به مانند پتکی بر ستون استوار تاکتیک‌ها است. بی‌تعارف فرعباسی بیش از آنکه گزینه‌ای برای نقش یک شماره یک باشد، می‌تواند در نقش دروازه‌بان دوم ظهور کند.
او هنوز فاصله محسوسی با استانداردهای لازم برای ایستادن در قفس توری یکی از بزرگ‌ترین باشگاه‌های ایران دارد که همواره در این پست از مردانی بزرگ سود جسته است و سرمایه‌گذاری بلندمدت روی او به عنوان سنگربان اول، تصمیمی پرریسک به نظر می‌رسد.

استقلال و ضرورت بازگشت به سنت بزرگ

استقلال در طول تاریخ خود همواره با دروازه‌بان‌های بزرگ شناخته شده است. از ناصر حجازی گرفته تا احمدرضا عابدزاده، پرویز برومند، وحید طالب‌لو، مهدی رحمتی، هادی طباطبایی و سیدحسین حسینی، همگی در مقاطعی ستون اصلی موفقیت‌های این باشگاه بوده‌اند. وجه مشترک همه این نام‌ها، ایجاد حس امنیت در آخرین خط دفاعی استقلال بود. البته برخی همچون حجازی فقید، عابدزاده و رحمتی از وجهه‌ای کاملاً کاریزماتیک نیز سود می‌بردند.
امروز اما در قفس توری استقلال شرایط کاملاً متفاوت است. آدان هنوز وضعیت نامشخصی دارد، فرعباسی نتوانسته اعتماد کامل را جلب کند و محمد خلیفه نیز چشم‌انتظار باز شدن پنجره نقل و انتقالات است که مجموع این وضعیت یک شرایط نگران‌کننده را در قفس توری ایجاد کرده است و این پست همچون آژیر قرمز در برابرمان به صدا در می‌آید.
سهراب بختیاری‌زاده و مربی دروازه‌بان‌های استقلال به خوبی می‌دانند تیمی که قرار است در لیگ برتر، جام حذفی و لیگ نخبگان آسیا مدعی باشد، بدون یک گلر مطمئن شانس چندانی برای موفقیت نخواهد داشت.
در فوتبال امروز، دروازه‌بان تنها وظیفه مهار توپ را بر عهده ندارد و برای چند شیرجه محدود جذب نشده است، بلکه یک گلر در کنار همکاری در عملیات تاکتیکی باید یک وزنه روحی بزرگ برای تیمش باشد. در واقع این مهم‌ترین پست در یک تیم است و هرگز نمی‌توان با آن شوخی کرد.
در واقع پست شماره یک مسأله‌ای راهبردی برای آینده استقلال و هر تیمی به شمار می‌آید.

انتظار سخت

به هر حال اگر پنجره نقل و انتقالات باز شود، شاید مسیر تازه‌ای پیش روی استقلال قرار بگیرد و خلیفه فرصت اثبات توانایی‌های خود را پیدا کند تا شاید به عنوان یک استعداد جدید تبدیل به یکی از نام‌های بزرگ در تاریخ استقلال شود.
اگر هم محرومیت ادامه یابد، احتمال بازگشت آدان بیش از گذشته مطرح خواهد شد حتی اگر رضایت فنی کاملی از عملکرد او وجود نداشته باشد.
در همه حالت‌ها استقلال ناچار است هرچه زودتر تکلیف حساس‌ترین پست خود را روشن کند. باشگاهی با پیشینه پرافتخار در قفس توری نمی‌تواند فصلی سرنوشت‌ساز را با تردید در انتخاب شماره یک آغاز کند.
تیمی که سودای درخشش در ایران و آسیا را دارد پیش از هر چیز به دروازه‌بانی نیاز دارد که نه فقط مهارکننده توپ‌ها، بلکه نقطه اتکای کل تیم باشد.

اگر منیر با استقلال فسخ قطعی نکرده باشد

احتمال بازگشت الحدادی قوت گرفت

باشگاه استقلال بار دیگر پرونده بازگشت منیر الحدادی را روی میز گذاشته و در روزهای اخیر رایزنی‌های تازه‌ای را برای متقاعد کردن این مهاجم آغاز کرده است.
منیر که پس از جدایی از استقلال قصد داشت فوتبالش را در یکی از تیم‌های مراکشی ادامه دهد، در نهایت نتوانست با باشگاه مورد نظرش به توافق برسد و همین موضوع بار دیگر احتمال بازگشت او به جمع آبی‌پوشان را افزایش داده است.
مدیران استقلال پس از اطلاع از منتفی شدن انتقال منیر به فوتبال مراکش، مذاکرات جدیدی را با این بازیکن آغاز کرده‌اند.
البته گفته می‌شود همسر منیر یکی از مخالفان اصلی ادامه حضور او در ایران بوده و همین مسأله در تصمیم این بازیکن برای استفاده از یکی از بندهای قراردادش و ترک استقلال نقش داشته است.
با این حال مهم‌ترین ابهام موجود به وضعیت حقوقی قرارداد منیر مربوط می‌شود. اگر فسخ قرارداد او با استقلال به صورت قطعی ثبت شده باشد، بازگرداندن این بازیکن می‌تواند با مشکلاتی مشابه پرونده دیدیه اندونگ همراه شود. اما اگر فسخ نهایی نشده باشد، شرایط برای بازگشت او ساده‌تر خواهد بود و امکان ادامه همکاری وجود دارد.
نکته مهم اینجاست که برخلاف پرونده اندونگ، سهراب بختیاری‌زاده از ادامه حضور منیر حمایت می‌کند و این مهاجم را یکی از مهره‌های مؤثر برای تیمش می‌داند.
حال باید دید مذاکرات مدیران استقلال به‌ویژه تلاش‌های علی تاجرنیا به نتیجه خواهد رسید یا خیر و آیا منیر الحدادی بار دیگر پیراهن آبی را بر تن خواهد کرد.

روشن: استقلال اداره برق نیست

پاداش ۱۴۰ میلیاردی برای عضو هیأت رئیسه ناچیز است

حسن روشن گفت: «درباره جلسه آخر هیأت رئیسه فدراسیون باید بگویم اینکه یکی از اعضای هیأت رئیسه فدراسیون فوتبال گفته ۱۴۰ میلیارد برای قلعه‌نویی ناچیز است واقعاً جای تعجب دارد.
مگر چه اتفاقی افتاده! لابد اگر این تیم ملی از گروهش صعود می‌کرد معلوم نبود قلعه‌نویی و بازیکنان تیم ملی توقع دریافت چه پاداش هایی داشتند.» روشن با انتقاد از وضعیت موجود ادامه داد: «وضعیت فوتبال ما به گونه‌ای است که اگر الان هم قلعه‌نویی سرمربی تیم ملی نباشد کسی نیست جای او را بگیرد بنابراین هر کس دیگری هم جای قلعه‌نویی بود و این نتایج را می‌گرفت باید به خاطر فاصله کم تا جام ملت‌های آسیا به او دست نزنند و با همین فرمان جلو بروند.
دوران پررونق فوتبال کشورمان به سر آمده و گذشت آن زمانی که اگر آشتیانی می‌رفت نظری جایش را می‌گرفت یا اگر حسن روشن می‌رفت یکی از او بهتر می‌آمد. الان عاقلانه‌ترین کار این است که ما با همین قلعه‌نویی ادامه بدهیم.» روشن درباره وضعیت استقلال هم گفت: «ظاهراً قرار است دوباره برای انتخاب مدیرعامل استقلال تشکیل جلسه بدهند اما اینکه ما در فوتبالمان اینقدر مدیر عوض می‌کنیم و یک مدیر ثبات شغلی ندارد خیلی بد است آن هم در باشگاهی مثل استقلال با میلیون‌ها هوادار. باشگاه استقلال که اداره آب و برق نیست همه چیزش روتین باشد. اینجا باید برای دو سال بعد برنامه‌ریزی کنید پس این‌گونه نیست که هر مدیری رفت یکی دیگر جایش بنشیند و کارها طبق روال پیش برود. باید اجازه بدهند یک مدیر حداقل ۳ تا ۵ سال بماند.»

پایان هافبک گابنی حتی اگر موانع حقوقی برطرف شود

اندونگ در لیست بختیاری‌زاده نیست

وضعیت هافبک گابنی استقلال این روزها به یک پرسش مهم تبدیل شده است؛ بازیکنی که مدتی در خط میانی این تیم نقشی محوری داشت اما بازگشت او به استقلال تقریباً نشدنی است.
درباره این بازیکن ذکر این نکات مهم است که اگر نام اندونگ به شکل قانونی از فهرست استقلال خارج شده باشد، قرارداد بعدی‌اش یک همکاری تازه محسوب خواهد شد و با توجه به محرومیت نقل و انتقالاتی، ثبت آن امکان‌پذیر نخواهد بود.
از سوی دیگر اگر مشخص شود حذف نام این بازیکن بدون درخواست باشگاه، بدون توافق طرفین یا بدون پشتوانه حقوقی کافی انجام شده است، استقلال و خود بازیکن می‌توانند خواستار اصلاح وضعیت ثبتی شوند. با این حال، حتی در چنین شرایطی نیز تصمیم نهایی به نظر کادر فنی گره خورده است.
البته به نظر می‌آید حتی اگر موانع قانونی برطرف شود و شرایط برای بازگشت این هافبک فراهم باشد، ظاهراً سهراب بختیاری‌زاده تمایل چندانی به استفاده از او ندارد. این تصمیم نشان می‌دهد مسأله هافبک گابنی تنها به قوانین نقل و انتقالات محدود نمی‌شود و سرمربی استقلال نگاه دیگری به این پرونده دارد.
شنیده‌ها حاکی از آن است که بختیاری‌زاده در جلسات داخلی بارها درباره پرونده اندونگ صحبت کرده و معتقد است حضور بازیکنی که در زمان حضورش در استقلال چندین بار با ارسال نوتیس و طرح مطالبات مالی، باشگاه را تحت فشار قرار داده، می‌تواند دوباره آرامش تیم را بر هم بزند.
او وضعیت اندونگ را به دقت بررسی کرده و حتی سوابق او در دوران مربیان قبلی استقلال به‌خصوص سفرهای ناگهانی، هشدارهای حقوقی و تهدیدهای مکرر علیه باشگاه را نیز مدنظر قرار داده است.
سرمربی استقلال به اطرافیان خود گفته است که داشتن چنین بازیکنی، حتی اگر از نظر فنی کیفیت بالایی داشته باشد، یک ریسک بزرگ روانی برای تیم محسوب می‌شود.
از نگاه او، تیمی که قرار است برای قهرمانی بجنگد، بیش از هر چیز به تمرکز و آرامش نیاز دارد و کوچک‌ترین حاشیه می‌تواند این تعادل را بر هم بزند.
البته بختیاری‌زاده هرگز توانایی‌های فنی اندونگ را زیر سؤال نبرده است. او این هافبک را یکی از بازیکنان باکیفیت در پست خود می‌داند و معتقد است از نظر فنی می‌تواند به هر تیمی کمک کند.
با این وجود، سرمربی استقلال باور دارد که فوتبال تنها به کیفیت فنی خلاصه نمی‌شود و رفتار حرفه‌ای، تعهد و دوری از حاشیه نیز به همان اندازه اهمیت دارد.
به هرحال اگرچه هنوز پرونده حقوقی اندونگ به طور کامل بسته نشده و امکان تغییر شرایط وجود دارد، اما آنچه امروز بیش از هر مانع دیگری مقابل بازگشت او قرار گرفته، نگاه فنی سهراب بختیاری‌زاده است.
سرمربی استقلال ترجیح می‌دهد روی بازیکنانی حساب کند که علاوه بر توانایی فنی، بتوانند انسجام بیشتری به رختکن بدهند و در طول فصل تیم را وارد حاشیه‌های فرسایشی نکنند.
در چنین شرایطی به نظر می‌رسد خط قرمز سهراب نه روی کیفیت اندونگ، بلکه بر روی حاشیه‌هایی است که از نگاه او می‌تواند هزینه‌ای سنگین برای استقلال به همراه داشته باشد.

اردوگاه آبی

مربی اسپانیایی در راه استقلال

خواکین گیل، مربی اسپانیایی، به‌زودی به کادر فنی استقلال اضافه خواهد شد. مذاکرات اولیه میان طرفین انجام شده و توافقات نهایی نیز در حال انجام است تا این مربی در روزهای آینده راهی ایران شود. با حضور گیل، او پس از اوزجان بیزاتی دومین دستیار خارجی سهراب بختیاری‌زاده در استقلال خواهد بود. همچنین شنیده می‌شود کادر فنی آبی‌پوشان احتمالاً با جذب یک مربی ایرانی دیگر نیز تکمیل خواهد شد تا استقلال با ترکیبی جدید وارد فصل آینده مسابقات شود.

آسانی خیال استقلالی‌ها را راحت کرد

انتشار یک پست از سوی یاسر آسانی، وینگر استقلال نشان داد که بازگشت او به جمع آبی‌پوشان کاملاً جدی شده و دیگر خبری از جدایی این بازیکن نخواهد بود. آسانی که در مقطعی تصمیم به ترک استقلال گرفته بود، پس از رایزنی مدیران باشگاه و حل‌وفصل مسائل مالی، در نهایت برای ادامه همکاری با آبی‌ها به توافق رسید.
به این ترتیب او فصل جدید را نیز با پیراهن استقلال آغاز خواهد کرد. بازگشت آسانی خیال سهراب بختیاری‌زاده را در پست وینگر تا حد زیادی راحت کرده و یک دغدغه مهم کادر فنی برطرف شده است.

تردید تاجرنیا برای بازشدن پنجره نقل و انتقالات

با وجود ابراز خوشبینی مدیران استقلال، هنوز امکان استفاده از بازیکنان جدید در صورت باز نشدن پنجره نقل‌وانتقالات این باشگاه قطعی نیست. علی تاجرنیا نیز در تازه‌ترین اظهارات خود تأکید کرده که این موضوع هنوز محل اختلاف است و باشگاه تنها بر اساس نظر برخی کارشناسان حقوقی امیدوار به حل این مسأله است.
تاجرنیا در این خصوص گفته است: «بعد از پایان پنجره نقل‌وانتقالاتی و حدوداً از هفته سوم، احتمالاً بتوانیم سه بازیکن جذب کنیم. البته این موضوع محل اختلاف است، اما بیشتر کارشناسانی که از آنها مشورت گرفتیم، معتقدند امکان آن وجود دارد.»
با این حال اما هنوز هیچ تضمینی برای ثبت قرارداد و استفاده از بازیکنان جدید وجود ندارد. حال باید منتظر اعلام رأی نهایی ماند تا مشخص شود استقلال قادر خواهد بود از خریدهای جدید خود بهره ببرد یا اینکه شرایط به شکل دیگری رقم خواهد خورد.

مدیرعامل جدید در راه استقلال

مجمع عمومی هلدینگ مالک باشگاه استقلال صبح امروز (پنجم مردادماه) برگزار می‌شود. یکی از مهم‌ترین دستورات جلسه تعیین تکلیف مدیریت باشگاه و انتخاب مدیرعامل جدید استقلال است.
آبی‌پوشان در ماه‌های اخیر بدون مدیرعامل ثابت فعالیت کرده‌اند و حالا با گذشت نزدیک به یک سال از این وضعیت، مالکان باشگاه قصد دارند درباره ساختار مدیریتی تصمیم نهایی را اتخاذ کنند. انتظار می‌رود در این جلسه علاوه بر بررسی مسائل مدیریتی، ترکیب جدید هیأت‌مدیره نیز به تصویب برسد.
بر اساس برنامه‌ریزی‌های انجام‌شده، علی تاجرنیا، علی نظری جویباری، محمدرضا نجفی، مصطفی متدین و سیدحسین علوی‌مقدم به‌عنوان اعضای هیأت‌مدیره استقلال معرفی خواهند شد.
پس از نهایی شدن ترکیب هیأت‌مدیره، انتخاب مدیرعامل جدید نیز در دستور کار قرار می‌گیرد تا باشگاه با ساختاری مشخص فعالیت خود را در فصل جدید ادامه دهد.
تصمیمات این نشست می‌تواند نقش مهمی در آینده مدیریتی استقلال داشته باشد و بسیاری از برنامه‌های نقل‌وانتقالاتی و اجرایی باشگاه نیز به خروجی همین جلسه وابسته خواهد بود.

جدایی چشمی منتفی شد

یکی از دلایل تأخیر در تمدید قرارداد روزبه چشمی، شرایط جسمانی و روند بهبود مصدومیت این بازیکن بوده است. چشمی در هفته‌های اخیر تمرکز ویژه‌ای روی درمان پای مصدوم خود داشته و حتی اخیراً در تمرینات استقلال نیز حضور پیدا کرده است. گفته می‌شود او در جام جهانی برای دیدار سوم آماده بازی بود، اما امیر قلعه‌نویی ترجیح داد از این بازیکن استفاده نکند. با این حال، موضوع جدایی چشمی منتفی است و توافق برای تمدید قرارداد او در حال نهایی شدن است.

ایران ورزشی

● صاحب امتیاز: خبرگزاری جمهوری اسلامی
● مجری: مؤسسه فرهنگی و مطبوعاتی ایران
● رئیس هیات مدیره: صادق حسین جابری انصاری
● مدیرعامل و مدیر مسئول : علی متقیان
● سردبیر ارشد مؤسسه: هادی خسرو شاهین
● سردبیر ایران ورزشی: علی جوادی
● تلفن: ۱۴ـ۸۸۵۰۴۱۱۳ ● نمابر: ۸۴۷۱۱۱۷۳
● چاپ: چاپخانه مؤسسه جام جم
● سازمان آگهی‌ها: ۱۸۷۷ ۸۸۵۰۱۳۰۰ ـ ۸۸۷۴۶۵۸۳
● امور مشترکین: ۸۸۷۴۸۸۰۰ ـ ۸۸۵۲۱۹۵۴
● نشانی: تهران، خیابان خرمشهر، شماره ۲۰۸
● صندوق پستی: ۵۳۸۸-۱۵۸۷۵

روایت

وقتی اسطوره آلبی سلسته به رقیب دیرینه گره می‌خورد

افشای ریشه برزیلی در شجره‌نامه لیونل مسی!

در یکی از جنجالی‌ترین و بی‌سابقه‌ترین پژوهش‌های تاریخی سال‌های اخیر، بررسی کتب انساب و شجره‌نامه خانوادگی لیونل مسی، فوق‌ستاره و اسطوره بی‌بدیل فوتبال آرژانتین، از راز و پیوندی کهن میان خانواده مادری او و کشور برزیل پرده برداشته است؛ خبر شوکه‌کننده‌ای که با توجه به دشمنی، کری‌خوانی و رقابت دیرینه دو قطب بزرگ فوتبال آمریکای جنوبی، زلزله‌ای شدید در رسانه‌ها و شبکه‌های اجتماعی به پا کرده است.

این پروژه پژوهشی پیچیده توسط «فیورنتزو سانتینی»، مورخ برجسته و سرشناس ایتالیایی، به سرانجام رسیده است. سانتینی طی سه سال کاوش مداوم در اسناد ثبت احوال، مدارک غبارگرفته مهاجرتی و سوابق دفاتر کلیسایی، موفق شد شجره‌نامه شاخه مادری مسی، یعنی خاندان «کوچیتینی» را بازسازی کند. نتایج این تحقیقات حیرت‌انگیز که نخستین‌بار در روزنامه مشهور «او گلوبو» برزیل افشا شد، بلافاصله به تیتر یک غول‌های رسانه‌ای جهان از جمله گاتزتا دلو اسپورت ایتالیا، تی‌ان آرژانتین و اینفوبائه تبدیل گردید.

بر اساس اسناد به دست‌آمده، فردی به نام «رانیرو کوچیتینی» که از جدّهای مستقیم مادری لیونل مسی به شمار می‌رود، در اواخر قرن نوزدهم میلادی به همراه همسرش «روزا ریکزا» برای فرار از بحران‌های کمرشکن اقتصادی و فقر حاکم بر ایتالیا، تصمیم به مهاجرت به قاره جدید گرفتند. این زوج ایتالیایی در سال ۱۸۹۹ میلادی قدم بر خاک بندر سانتوس در ایالت سائوپائولوی برزیل گذاشتند؛ دورانی که موج عظیمی از مهاجران اروپایی برای یافتن زندگی بهتر راهی بندرگاه‌های برزیل می‌شدند.

برپایه مدارک رسمی گمرک و کلیسا، رانیرو کوچیتینی که زادگاه اصلی‌اش منطقه «سان سورینو مارکه» ایتالیا بود، پس از ورود به برزیل به عنوان کارگر ساده کشاورزی در مزارع سرسبز منطقه «رینکائو» مشغول به کار شد و خانواده او چند سال متوالی در خاک برزیل زندگی و امرار معاش کردند.

نکته اوج این کشف تاریخی اینجاست که در سال ۱۹۰۴ میلادی، یکی از فرزندان این خانواده رسماً در خاک برزیل متولد شد و شناسنامه برزیلی دریافت کرد؛ فرزندی که حلقه‌ای کلیدی و مستقیم در مسیر نسلی منتهی به مادر لیونل مسی محسوب می‌شود. با این حال، اقامت کوچیتینی‌ها در سامبا لند دائمی نبود و این خانواده تنها یک سال بعد، یعنی در سال ۱۹۰۵، تصمیم گرفتند برزیل را ترک کنند و به شهر روزاریو در آرژانتین کوچ کنند؛ همان شهری که چند دهه بعد، محل تولد لیونل مسی شد.

اگرچه برخی رسانه‌های زرد و جنجالی با تیترهای وسوسه‌انگیزی چون «آیا مسی در اصل برزیلی است؟» به استقبال این خبر رفتند، اما تیم محققان تأکید کرده‌اند که این اسناد هرگز به معنای نفی هویت آرژانتینی مسی نیست. این تحقیق صرفاً ثابت می‌کند که اجداد مادری فوق‌ستاره جهان، پیش از سکونت در روزاریو، بخشی از تاریخ، حیات و شناسنامه خانوادگی خود را در خاک برزیل رقم زده‌اند.

انتشار این گزارش، فضای مجازی را به انبار باروت شوخی و کری‌خوانی بدل کرده است. هواداران فوتبال در برزیل با لحنی طنزآمیز این موضوع را دستمایه طعنه به همسایه جنوبی کرده و مدعی شده‌اند که حتی بزرگ‌ترین افتخار تاریخ فوتبال آرژانتین هم ریشه‌ای برزیلی دارد! در مقابل، آرژانتینی‌ها با تعصب همیشگی تأکید دارند که مسی فرزند اصیل روزاریو است و با خون و جانش برای پیراهن آلبی‌سلسته جنگیده و جایگاه او در تاریخ فوتبال آرژانتین دست‌نخورده باقی خواهد ماند.

درخواست جالب یک کودک از اسکالونی

قرارداد نمادین برای جام جهانی ۲۰۳۰

در شرایطی که آینده لیونل اسکالونی روی نیمکت تیم ملی آرژانتین همچنان در هاله‌ای از ابهام قرار دارد، یک هوادار خردسال با اقدامی جالب تلاش کرد سرمربی آلبی‌سلسته را برای ماندن تا جام جهانی ۲۰۳۰ متقاعد کند. اسکالونی که پس از شکست آرژانتین برابر اسپانیا در فینال جام جهانی درباره ادامه همکاری‌اش با تیم ملی ابراز تردید کرده بود، این روزها دوران استراحت خود را در زادگاهش، شهر پوجاتو سپری می‌کند. حضور او در این شهر با استقبال گسترده مردم و هواداران همراه شده است. در میان این استقبال، «فرانکو اوتاویانی»، کودک همشهری اسکالونی، برگه‌ای با عنوان «قرارداد برای جام جهانی ۲۰۳۰» تهیه کرده و از سرمربی آرژانتین خواست آن را امضا کند. اسکالونی نیز با لبخند این درخواست را پذیرفت، قرارداد نمادین را امضا کرد و در کنار این کودک و خانواده‌اش عکس یادگاری گرفت. ماجرا به همین‌جا ختم نشد. فرانکو در ویدیویی که توسط پدرش در شبکه‌های اجتماعی منتشر شد، خطاب به کلودیو تاپیا، رئیس فدراسیون فوتبال آرژانتین، گفت: «حالا نوبت توست.» جمله‌ای که به سرعت در فضای مجازی بازتاب پیدا کرد و به نمادی از خواسته هواداران برای حفظ اسکالونی تبدیل شد.

وقتی جام جهانی، آمریکایی شد

آیا فیفا دیگر راه بازگشتی به فوتبال سنتی دارد؟

گزارش یک

جام جهانی ۲۰۲۶ تنها به خاطر افزایش تعداد تیم‌ها یا میزبانی مشترک سه کشور در تاریخ ثبت نخواهد شد؛ این تورنمنت شاید بیش از هر دوره دیگری به خاطر تغییر چهره فوتبال شناخته شود. تغییری که بسیاری آن را «آمریکایی شدن جام جهانی» می‌نامند؛ روندی که از بلیت‌فروشی و مراسم افتتاحیه آغاز شد، به نمایش بین دو نیمه رسید و حتی قوانین داخل زمین را هم تحت تأثیر قرار داد.

فیفا سال‌هاست به دنبال افزایش درآمد و تبدیل جام جهانی به بزرگ‌ترین رویداد سرگرمی جهان است، اما میزبانی آمریکا این فرصت را در اختیار مدیران این نهاد قرار داد تا ایده‌هایی را اجرا کنند که پیش از این در فوتبال جایی نداشت. نتیجه، جام جهانی‌ای بود که برای بسیاری از هواداران، بیش از آنکه یادآور سنت‌های فوتبال باشد، شبیه یک شوی بزرگ ورزشی آمریکایی به نظر می‌رسید.

یکی از نخستین نشانه‌های این تغییر، سیاست فروش بلیت بود. فیفا با قیمت‌هایی بی‌سابقه، فروش چندمرحله‌ای و حتی دریافت سهم از بازار خرید و فروش مجدد بلیت‌ها، درآمد هنگفتی کسب کرد. هرچند این سیاست با اعتراض گسترده هواداران و حتی بررسی نهادهای نظارتی در آمریکا و اروپا روبه‌رو شد، اما بعید است فیفا به سادگی از چنین منبع درآمدی چشم‌پوشی کند. البته کارشناسان معتقدند شرایط متفاوت بازار اروپا و قوانین سختگیرانه‌تر کشورهای اسپانیا، پرتغال و مراکش ممکن است مدیران فیفا را در جام جهانی ۲۰۳۰ مجبور به تعدیل این سیاست‌ها کند.

اما شاید جنجالی‌ترین تغییر داخل زمین، وقفه‌های اجباری برای نوشیدن آب بود؛ تصمیمی که در تمام مسابقات اجرا شد، حتی در ورزشگاه‌های سرپوشیده و دارای سیستم تهویه. اگرچه فیفا دلیل این تصمیم را حفظ سلامت بازیکنان و ایجاد شرایط برابر برای همه تیم‌ها عنوان کرد، اما منتقدان معتقدند این توقف‌ها ریتم مسابقات را برهم زد و فرصتی اضافی برای تبلیغات تلویزیونی و تغییرات تاکتیکی در اختیار تیم‌ها قرار داد.

بسیاری از تحلیلگران رسانه‌ای نیز معتقدند این وقفه‌ها در آینده ارزش قراردادهای پخش تلویزیونی را افزایش خواهد داد، زیرا شبکه‌های تلویزیونی می‌توانند در میانه هر نیمه زمان بیشتری برای تبلیغات بفروشند. به همین دلیل، حتی اگر فیفا امروز تأکید کند که این تصمیم انگیزه اقتصادی نداشته، بعید به نظر می‌رسد چنین فرصتی در دوره‌های آینده کنار گذاشته شود.

در کنار تغییرات فنی، فضای ورزشگاه‌ها نیز رنگ و بوی دیگری داشت. از پرواز جنگنده‌ها پیش از مسابقات گرفته تا حضور گروه‌های تشویق، اجرای موسیقی زنده، نمایش سلبریتی‌ها روی نمایشگرهای غول‌پیکر، مجریان پرهیجان و حتی رتبه‌بندی لحظه‌ای ستاره‌های مسابقه، همه چیز یادآور مسابقات لیگ‌های حرفه‌ای آمریکا بود. بسیاری از هواداران سنتی فوتبال اعتقاد داشتند این حجم از برنامه‌های نمایشی، فرصت شکل‌گیری فضای طبیعی و خودجوش سکوها را از بین برد.

اوج این روند در فینال جام جهانی دیده شد؛ جایی که نمایش بین دو نیمه با حضور ستاره‌های موسیقی، زمان استراحت معمول فوتبال را به حدود ۲۷ دقیقه افزایش داد. اتفاقی که اگرچه واکنش‌های منفی زیادی در میان هواداران فوتبال به همراه داشت، اما از نگاه مدیران فیفا توانست مخاطبانی را جذب کند که شاید علاقه‌ای به فوتبال نداشتند، اما برای تماشای اجرای هنرمندان مشهور پای تلویزیون نشستند.

سؤال مهم اکنون این است که آیا این تغییرات دائمی خواهند بود؟ پاسخ احتمالاً ترکیبی از «بله» و «خیر» است. برخی از جلوه‌های کاملاً آمریکایی، مانند حضور گروه‌های تشویق یا اجرای سرود ملی کشور میزبان پیش از مسابقات، احتمالاً در جام جهانی ۲۰۳۰ که در اسپانیا، پرتغال و مراکش برگزار می‌شود، تکرار نخواهد شد. فرهنگ فوتبالی این کشورها با آمریکا تفاوت‌های اساسی دارد و انتظار می‌رود هویت محلی پررنگ‌تر باشد.

با این حال، روند کلی حرکت فیفا بعید است تغییر کند. این سازمان سال‌هاست نشان داده که به دنبال بزرگ‌تر، پرزرق‌وبرق‌تر و درآمدزاتر کردن جام جهانی است. نمایش‌های بین دو نیمه، استفاده بیشتر از عناصر سرگرمی و تلاش برای جذب مخاطبان جدید، احتمالاً بخشی از آینده این رقابت‌ها خواهد بود؛ حتی اگر شکل اجرای آن در کشورهای مختلف متفاوت باشد.

جام جهانی ۲۰۲۶ شاید نقطه عطفی در تاریخ فوتبال باشد؛ تورنمنتی که مرز میان ورزش و صنعت سرگرمی را بیش از هر زمان دیگری کمرنگ کرد. اکنون باید دید فوتبال جهان در سال‌های آینده تا چه اندازه حاضر است برای جذب مخاطب و افزایش درآمد، از سنت‌های دیرینه خود فاصله بگیرد؛ پرسشی که پاسخ آن نه فقط سرنوشت جام جهانی، بلکه آینده محبوب‌ترین ورزش دنیا را نیز رقم خواهد زد.

> فیفا سال‌هاست به دنبال افزایش درآمد و تبدیل جام جهانی به بزرگ‌ترین رویداد سرگرمی جهان است اما میزبانی آمریکا این فرصت را در اختیار مدیران این نهاد قرار داد تا ایده‌هایی را اجرا کنند که پیش از این در فوتبال جایی نداشت

عکس‌ها: gettyimages

رقابت بر سر میزبانی جام جهانی ۲۰۳۸

رقابت برای میزبانی جام جهانی ۲۰۳۸ وارد مرحله تازه‌ای شده و فرانسه یکی از جدی‌ترین گزینه‌های اروپا برای میزبانی این رقابت‌ها به شمار می‌رود. با این حال، همچنان این پرسش مطرح است که آیا فرانسه به تنهایی وارد رقابت خواهد شد یا با همکاری آلمان پرونده‌ای مشترک ارائه می‌کند. فرانسه در سال‌های اخیر تجربه موفق برگزاری رویدادهای بزرگی مانند یورو ۲۰۱۶، بازی‌های المپیک پاریس ۲۰۲۴ و کسب میزبانی المپیک زمستانی ۲۰۳۰ را در کارنامه خود ثبت کرده و از نظر زیرساخت و توان اجرایی شرایط مناسبی دارد. با این وجود، استانداردهای جدید فیفا برای برگزاری جام جهانی، به‌ویژه در صورت افزایش تعداد تیم‌ها به ۶۴، نیازمند ورزشگاه‌های بیشتر، امکانات اقامتی گسترده‌تر و شبکه حمل‌ونقل پیشرفته‌تر است. فرانسه اکنون حدود ۱۲ ورزشگاه در سطح استانداردهای بین‌المللی در اختیار دارد؛ ورزشگاه‌هایی مانند استاد دو فرانس، ولودروم مارسی، پارک دو پرنس و پارک المپیک لیون. اما کارشناسان معتقدند برای میزبانی یک جام جهانی بزرگ‌تر، این کشور به توسعه یا بازسازی بخشی از زیرساخت‌های خود نیاز خواهد داشت. در مقابل، آلمان با برخورداری از تعداد بیشتری ورزشگاه مدرن، شریک ایده‌آلی برای یک پرونده مشترک محسوب می‌شود. با این حال، فرانسه همچنان امیدوار است در صورت لزوم، به‌تنهایی نیز شانس خود را برای میزبانی جام جهانی ۲۰۳۸ آزمایش کند.

هالند، مجلس گرم کن عروسی دوناروما

وقتی «قایق وایکینگی» جشن را تسخیر کرد

ذره بین

در دنیای فوتبال، مراسم ازدواج ستاره‌ها معمولاً با حضور چهره‌های سرشناس، لباس‌های لوکس و تصاویر پرزرق‌وبرق خبرساز می‌شود؛ اما عروسی جان‌لوئیجی دوناروما، دروازه‌بان تیم ملی ایتالیا و منچسترسیتی، با آلسیا الفانته به دلیل اتفاقی متفاوت در صدر اخبار قرار گرفت؛ اتفاقی که نام ارلینگ هالند را بیش از داماد بر سر زبان‌ها انداخت.

دوناروما و آلسیا الفانته مراسم ازدواج خود را در منطقه زیبای پولیا در جنوب ایتالیا و با حضور جمعی از ستاره‌های فوتبال برگزار کردند. این مراسم با حضور چهره‌هایی مانند پپ گواردیولا، ساندرو تونالی، نیکولو بارلا، پائولو مالدینی و دیگر ستاره‌های فوتبال اروپا، به یکی از پرستاره‌ترین مراسم سال تبدیل شد.

با این حال، مهم‌ترین صحنه جشن نه هنگام مراسم رسمی، بلکه در جایی رقم خورد که ارلینگ هالند با اجرای مشهورترین شادی این روزهای فوتبال، یعنی «قایق وایکینگی»، فضای مراسم را کاملاً تغییر داد.

این حرکت که در جریان جام جهانی ۲۰۲۶ توسط بازیکنان تیم ملی نروژ به شهرت جهانی رسید، شامل نشستن گروهی روی زمین، تقلید حرکت پارو زدن و هماهنگی با ضرباهنگ طبل است. هالند که یکی از مروجان اصلی این شادی محسوب می‌شود، این بار به جای ورزشگاه، آن را در سالن عروسی اجرا کرد. او با در دست گرفتن طبل، میهمانان را هدایت کرد و در حالی که صدها نفر روی زمین نشسته بودند، همگی با حرکات هماهنگ، فضای متفاوتی را خلق کردند. حتی دوناروما نیز در کنار میهمانان روی زمین نشست و در این نمایش نمادین شرکت کرد.

ویدیوهای این لحظه تنها چند ساعت پس از انتشار در شبکه‌های اجتماعی میلیون‌ها بازدید به دست آورد. بسیاری از کاربران، هالند را «روح میهمانی» نامیدند و نوشتند که هر جا این مهاجم نروژی حضور داشته باشد، انرژی و هیجان نیز همراه اوست. برخی دیگر نیز با شوخی نوشتند که هالند حتی در مراسم ازدواج هم نمی‌تواند از نقش رهبری فاصله بگیرد. در کنار این صحنه، مراسم ازدواج دوناروما از نظر تشریفات نیز توجه رسانه‌های ایتالیایی را به خود جلب کرد. جشن در یکی از لوکس‌ترین مجموعه‌های منطقه پولیا برگزار شد و بیش از ۲۵۰ میهمان در آن حضور داشتند. برنامه‌های متنوع موسیقی، اجرای هنرمندان و پذیرایی ویژه باعث شد این مراسم یکی از مجلل‌ترین مراسم فوتبالی سال لقب بگیرد. اما اگرچه این مراسم برای دوناروما و همسرش نقطه عطفی در زندگی شخصی بود، در حافظه فوتبال‌دوستان احتمالاً بیش از هر چیز با تصویر ارلینگ هالند و «قایق وایکینگی» به یاد خواهد ماند؛ صحنه‌ای که نشان داد برخی شادی‌های فوتبالی آن‌قدر محبوب شده‌اند که از ورزشگاه‌ها عبور کرده و به جشن‌های شخصی ستاره‌ها نیز راه یافته‌اند. شاید کمتر کسی تصور می‌کرد یک رسم هواداری نروژی، روزی به جذاب‌ترین بخش یکی از مهم‌ترین مراسم ازدواج فوتبال اروپا تبدیل شود، اما هالند بار دیگر ثابت کرد هر جا حضور داشته باشد، راهی برای تبدیل شدن به ستاره اصلی ماجرا پیدا می‌کند.

وقتی شاهزاده راکت، شیفته مستطیل سبز می‌شود!

تغییر رالی با تکل

سوژه

دومینیک تیم، قهرمان سابق رقابت‌های آزاد آمریکا (US Open) و یکی از برجسته‌ترین چهره‌های نسل اخیر تنیس جهان، در تصمیمی غافلگیرکننده و جذاب، فصل تازه‌ای از دوران ورزشی خود را کلید زده است. این ستاره ۳۲ ساله اتریشی که روزگاری تا رتبه سوم رده‌بندی فدراسیون جهانی تنیس (ATP) بالا رفته بود و با غول‌های این رشته شانه به شانه می‌جنگید، پس از دو فصل بازی در تیم دوران کودکی‌اش یعنی «لیشتن‌وُرت»، حالا رسماً پیراهن باشگاه «بادِنر ای‌سی» را بر تن خواهد کرد. این انتقال جنجالی و غیرمنتظره، بار دیگر عشق بی‌حدومرز او به دنیای توپ گرد و تمایلش برای آزمودن توانایی‌هایش در عرصه رقابت‌های آماتور فوتبال را به رخ همگان کشید.

ستاره نامدار اتریشی که در تمام دوران حرفه‌ای‌اش در تنیس هرگز علاقه‌اش به فوتبال را پنهان نکرده بود، در سال‌های اخیر بارها در مسابقات تیم‌های آماتور به میدان رفت و حتی موفق شد اولین گل رسمی خود را در لیگ منطقه‌ای اتریش به ثمر برساند تا نشان دهد حضورش در مستطیل سبز صرفاً یک تفریح کوتاه‌مدت نیست. این اشتیاق سوزان سرانجام او را به سمت باشگاه بادِنر ای‌سی سوق داد؛ تیمی حاضر در دسته دوم منطقه‌ای فوتبال اتریش که حالا با حضور این چهره سرشناس جهانی، ناگهان در صدر اخبار رسانه‌ها قرار گرفته است.

بی‌تردید ورود نام بزرگی همچون دومینیک تیم به رختکن بادِنر ای‌سی، توجهات رسانه‌ای و هواداری زیادی را به این لیگ گمنام جلب خواهد کرد. با این حال، کادر فنی و مدیران این باشگاه صراحتاً تأکید کرده‌اند که حضور این تنیس‌باز سرشناس در ترکیب اصلی به هیچ وجه تضمین‌شده نیست. مسئولان باشگاه اعلام کرده‌اند که تیم نیز باید همانند سایر بازیکنان گمنام تیم، در تمرینات سخت شرکت کند و برای رسیدن به ترکیب یازده‌نفره و جلب نظر مربیان بجنگد؛ رویکردی حرفه‌ای که نشان از احترام باشگاه به اصل شایسته‌سالاری در فوتبال دارد.

هنوز نقش دقیق و پست تخصصی دومینیک تیم در فصل جدید فوتبال مشخص نشده. قرار است میزان آمادگی بدنی و کیفیت تاکتیکی او در طول تمرینات فشرده پیش‌فصل زیر ذره‌بین مربیان قرار گیرد تا بهترین پست برای بازدهی او در ترکیب تعیین شود. با وجود این، مسئولان بادِنر ای‌سی با جذب بازیکنی که سال‌ها در بالاترین سطح تورنمنت‌های گرنداسلم و در برابر بزرگان تنیس جهان به رقابت پرداخته، بدون شک خاص‌ترین و پرسروصداترین خرید تاریخ باشگاه خود را به ثبت رسانده‌اند. این انتقال غیرمنتظره نه تنها از نظر روانی و انگیزشی روح تازه‌ای به رختکن تیم می‌دمد، بلکه می‌تواند اعتبار، شهرت و جذابیت لیگ‌های منطقه‌ای اتریش را به شکل چشمگیری افزایش دهد.

از این پس، دومینیک تیم راکت تنیس را کنار گذاشته و با کفش استوک به دنبال فتح مستطیل سبز خواهد بود. هواداران فوتبال در اتریش و عاشقان تنیس در سراسر جهان حالا با اشتیاقی مضاعف منتظرند تا ببینند آیا شاهزاده سابق زمین‌های هاردکورت و خاک رس، می‌تواند در نقش یک ستاره کارآمد در لیگ‌های فوتبالی کشورش نیز درخشان ظاهر شود یا خیر.

شیرهای ترانگا در دو راهی بزرگ

جانشینی پاپه تیاو زیر سایه تنش‌های سیاسی

نگاه روز

محمدرضا رحیم‌پور
خبرنگار

حذف تلخ و ۳ بر ۲ تیم ملی سنگال مقابل بلژیک در مرحله یک‌هشتم نهایی جام جهانی ۲۰۲۶، تنها نقطه پایانی بر ماجراجویی «شیرهای ترانگا» در ایالات متحده نبود؛ بلکه این شکست دراماتیک، زنگ خطری جدی را برای آغاز یک اصلاحات عمیق ساختاری در کادر فنی این قدرت بزرگ قاره سیاه به صدا درآورد. با قطعیت یافتن جدایی پاپه تیاو از مسند هدایت تیم ملی، فدراسیون فوتبال سنگال حالا وارد فرآیندی نفسگیر و حساس برای انتخاب جانشین او شده است. براساس گزارش موثق روزنامه معتبر «اکیپ» فرانسه، دو نام بزرگ و سرشناس بیش از هر گزینه دیگری روی میز مسئولان فوتبال این کشور خودنمایی می‌کنند: پاتریک ویرا و هروه رنار.

در میان گزینه‌های مطرح‌شده، پاتریک ویرا از بالاترین شانس برای جلوس بر نیمکت داغ شیرهای ترانگا برخوردار است. کاپیتان و اسطوره سابق فوتبال فرانسه که متولد شهر داکار، پایتخت سنگال است، پس از قطع همکاری با باشگاه جنوا ایتالیا در نوامبر ۲۰۲۵، هدایت هیچ تیمی را برعهده نداشته و حالا بیش از هر زمان دیگری برای بازگشت به دنیای مربیگری و تجربه اولین چالش ملی‌اش بی‌تابی می‌کند.

ارتباط عاطفی و عمیق ویرا با زادگاهش در کنار سرمایه‌گذاری‌های گسترده او در آکادمی معروف «دیامبارس» که به عنوان یکی از پیشرفته‌ترین و معتبرترین مراکز پرورش و صدور استعداد در فوتبال آفریقا شناخته می‌شود سبب شده تا او حامیان فوق‌العاده قدرتمندی در بدنه فدراسیون فوتبال سنگال داشته باشد. اخبار واصله از راهروهای فدراسیون نشان می‌دهد که مذاکرات اولیه میان طرفین به مراحل بسیار پیشرفته‌ای رسیده و ویرا موافقت اولیه خود را برای قبول این مأموریت بزرگ اعلام کرده است.

اما در آن سوی میدان، نام هروه رنار مانند همیشه در اتمسفر فوتبال آفریقا سنگینی می‌کند. این سرمربی فرانسوی را بدون تردید باید یکی از پرافتخارترین و موفق‌ترین مربیان تاریخ قاره سبز-زرد-قرمز دانست. مردی که در سال ۲۰۱۲ معجزه بزرگ زامبیا را رقم زد و این تیم را به جام قهرمانی ملت‌های آفریقا رساند و سه سال بعد نیز همین افتخار باارزش را با ساحل عاج تکرار کرد تا اسم خود را به عنوان تنها مربی که با دو کشور مختلف فاتح جام ملت‌های آفریقا شده، در تاریخ ثبت کند. اگرچه آخرین تجربه رنار در جام جهانی ۲۰۲۶ روی نیمکت تیم ملی تونس با موفقیت همراه نشد و با ناکامی به پایان رسید، اما شناخت رزومه‌دار و حیرت‌انگیز او از پیچ و خم‌های فوتبال آفریقا، جایگاه ویژه‌ای برایش در میان تصمیم‌گیرندگان داکار ایجاد کرده است.

با این همه، پیچیدگی ماجرا اینجاست که انتخاب سرمربی بعدی سنگال صرفاً به پارامترهای فنی و فوتبالی ختم نمی‌شود؛ بلکه این پرونده شدیداً به باتلاق اختلافات سیاسی در لایه‌های بالای حکومت کشیده شده است. تحلیلگران رسانه‌های فرانسوی افشا کرده‌اند که شکاف و اختلافات رو به رشد میان «باسیرو دیومایه فای»، رئیس جمهور سنگال، و «عثمان سونکو»، نخست‌وزیر پیشین و از چهره‌های تعیین‌کننده حزب حاکم، تمام تصمیمات کلیدی کشور از جمله عزل و نصب‌های فدراسیون فوتبال را تحت تأثیر مستقیم قرار داده است.

در چنین فضای غبارآلودی، فدراسیون فوتبال سنگال ابتدا باید تشریفات اداری و مالی فسخ قرارداد پاپه تیاو را به سرانجام برساند و سپس با اخذ تأییدیه‌های رسمی از وزارت ورزش و مراجع عالی سیاسی، کلید هدایت تیم ملی را به دست مرد جدید بسپارد. حالا تمام دیدگان در قاره آفریقا به داکار دوخته شده است تا مشخص شود در نهایت آیا نیمکت یکی از پرمهره‌ترین و جذاب‌ترین تیم‌های فوتبال جهان به پاتریک ویرا سپرده می‌شود تا پس از سال‌ها به آغوش زادگاهش بازگردد، یا جادوی هروه رنار یک بار دیگر او را به تخت پادشاهی فوتبال آفریقا بازخواهد گرداند.