برکناری سهراب آزاد از کراسفیت تصمیمی غیراخلاقی بود

محمدپور: پیش‌بینی ۳ طلا حرفه‌ای نیست!

گزارش یک

رضاعباسپور
روزنامه‌نگار

حواشی اخیر وزنه‌برداری و تصمیمات حاشیه‌سازی که از رئیس فدراسیون در یکی‌دو هفته گذشته رسانه‌ای شده است، ما را برآن داشت تا با سعید محمدپور قهرمان بازی‌های المپیک ۲۰۱۲ لندن و نفر سوم جهان در رقابت‌های جهانی ۲۰۱۱ پاریس گفت‌وگویی در این خصوص داشته باشیم. وزنه‌برداری تورنمنت‌های مهم و معتبری همچون بازی‌های همبستگی کشورهای اسلامی، رقابت‌های جهانی نروژ، بازی‌های آسیایی ناگویا و کسب سهمیه ورودی به بازی المپیک ۲۰۲۸ لس‌آنجلس را پیش‌رو دارد و چاره‌ای ندارد جز اینکه به دور از حواشی و حرف و حدیث‌های مخرب اینچنینی، خود را به‌عنوان یکی از امیدهای اصلی مدال‌آوری در کاروان ورزش کشور برای حضوری درخشان در این میادین بزرگ مهیا کند.

آزاد و کراسفیت خیلی به وزنه‌برداری کمک کردند

سعید محمدپور قهرمان طلایی بازی‌های المپیک ۲۰۱۲ لندن درخصوص حذف سهراب آزاد، رئیس و بنیانگذار کراسفیت در ایران، توسط انوشیروانی رئیس فدراسیون وزنه‌برداری از مدیریت این انجمن درآمدزای ورزشی معتقد است: «خودتان می‌دانید، من آدمی نیستم که ببینم جایی حق ضایع شود و چشمم را روی آن ببندم. سر این خصلتم هم خیلی آسیب دیدم. حتی از همین رفقایی که برایشان زیاد دوندگی کردم، اما حقم را ناحق کردند. من عاشق وزنه‌برداری هستم و همه می‌دانند تعصب عجیبی نسبت به رشته ورزشی خودم دارم. اما قلباً سهراب آزاد رئیس و بنیانگذار کراسفیت ایران را دوست دارم چون به چشم دیدم که آزاد به‌خاطر رفاقتش با بهداد سلیمی تصمیم گرفت بیاید و زیرمجموعه وزنه‌برداری شود تا به رشته ما از نظر درآمدزایی و مالی کمک کند. انصافاً در این مدت هم او و همکارانش در کراسفیت ایران خدمات بسیاری به وزنه‌برداری و رفقای ما کردند. این حق سهراب آزاد و همکارانش نبود که بعد از این همه خدمت و دست رفاقتی که به سجاد انوشیروانی و وزنه‌برداری ایران دادند این‌طور با بداخلاقی از رشته‌ای که مثل پدر، بزرگش کردند به ناحق کنار گذاشته شوند. من از روزی که کراسفیت به وزنه‌برداری اضافه شد خوشحال شدم از این جهت که این رشته درآمدزا است و می‌تواند به منافع جامعه وزنه‌برداری کمک کرده و حامی توانمندی برای رشته ورزشی المپیکی وزنه‌برداری باشد. اما هیچ وقت فکر نمی‌کردم این‌طور با بی‌مهری تمام پاسخ محبت‌ها و حمایت‌های سهراب آزاد و تیمش را بدهند.»

جدایی «کراسفیت» از وزنه‌برداری بهتر است

نفر سوم وزنه‌برداری جهان در سال ۲۰۱۱ می‌گوید اگر قرار است حواشی خودساخته‌ای که بابت تغییرات احساسی که در بخش مدیریتی کراسفیت صورت گرفته موجب بهم خوردن آرامش وزنه‌برداری در مسیر بازی‌های آسیایی و المپیک شود، همان بهتر است که این رشته از وزنه‌برداری جدا شده و به جایگاه قبلی خود بازگردد: «برای من و خانواده این رشته پرافتخار المپیکی قطعاً وزنه‌برداری و دور ماندن ملی‌پوشان کشورمان از حواشی مخرب فعلی اولویت دارد. اگرچه عرض کردم از اینکه اضافه شدن کراسفیت می‌تواند حال وزنه‌برداری را خوب کند و خون تازه‌ای در رگ‌های این رشته بدمد، خوشحال بودم. اما الان با این حواشی مخربی که می‌بینم، خواهشم از مسئولان ورزش کشور این است برای بازگرداندن آرامش به وزنه‌برداری ماجرای جدایی کراسفیت از وزنه‌برداری را مدیریت کرده و این انجمن و جامعه آماری بزرگی که دارد را به جایی که قبلاً به آن تعلق داشته بازگردانند. این اتفاق یعنی جدا شدن کراسفیت از وزنه‌برداری در شرایط فعلی به نظرم عاقلانه‌ترین تصمیمی است که مسئولین ورزش کشور در نظر دارند و باید هرچه سریع‌تر سروسامان گرفته و مدیریت شود. اگر به این ترتیب جلو برویم، هم وزنه‌برداری از این حواشی آسیب جدی می‌بیند، هم کراسفیت.»

> ما با این کار فشاری مضاعف روی وزنه برداران ملی پوش خود وارد کرده و توقعی کاذب بین مردم برای وزنه بردرای ایجاد می کنیم

جای انوشیروانی بودم، طلا که هیچ قول مدال هم نمی‌دادم!

سعید محمدپور در پایان اشاره‌ای هم به شرایط تیم ملی وزنه‌برداری در مسیر پیش‌رو و پیش‌بینی عجیبی که رئیس فدراسیون وزنه‌برداری در نشست تخصصی وزارت ورزش بابت کسب ۳طلا در بازی‌های آسیایی ناگویا داشت، دارد: «حقیقتاً جای انوشیروانی بودم، قول طلا که هیچ، اصلاً قول مدال‌آوری در رقابت‌های مهم پیش‌رو با توجه به شرایط و جو حاکم بر فضای ورزش کشور، خصوصاً در بازی‌های آسیایی و المپیک را نمی‌دادم. مگر علیرضا دبیر رئیس فدراسیون کشتی نیست؟ دبیر با این همه ساخت وسازی که برای کشتی داشته و این همه درآمدزایی و بودجه کلانی که برای کشتی‌گیران فراهم کرده است، وقتی در جلسه با وزیر یا مسئولان کمیته ملی المپیک حاضر می‌شود، نه‌تنها قول مدال‌آوری نمی‌دهد، بلکه طوری رفتار می‌کند که توقعات کاذب از کشتی برداشته شده و فشار روی کشتی‌گیران نباشد. اما ما با این کار فشاری مضاعف روی وزنه‌برداران ملی‌پوش خود وارد کرده و توقعی کاذب بین مردم برای وزنه‌برداری ایجاد می‌کنیم. با تک تک سلول‌های بدنم آرزو می‌کنم بهترین نتایج در انتظار وزنه‌برداری باشد. اما چون خودم در مسابقات جهانی و رویدادهای گزینشی قبل از المپیک وزنه زده‌ام می‌دانم کار بچه‌های وزنه‌برداری در تمامی میادین مهم ومعتبر پیش رو، خصوصاً جهانی نروژ، بازی‌های آسیایی و رقابت‌های گزینشی المپیک برای کسب سهمیه با توجه به تغییر اوزان خیلی سخت‌تر از قبل است. ما با این وعده و وعیدها فقط کار را برای خودمان، کادر فنی و ملی‌پوشان دشوارتر از قبل می‌کنیم. معتقدم ما در اوزان میان‌وزن و سنگین‌وزن ستاره‌های جوان، خوش‌آتیه و باانگیزه‌ای داریم که توانایی ایستادن روی سکوی قهرمانی جهان را دارند، اما رقبای ما هم بی‌کار ننشسته‌اند و مطمئن باشید با تمام توان‌شان در میادین پیش‌رو برای درو کردن سهمیه و مدال‌های مهم می‌آیند. ضمن اینکه تغییر اوزان در خیلی از دسته‌های وزنی به ضرر ما است و این یعنی مسیر سخت و مدال‌آوری خصوصاً طلایی شدن دشوارتر از گذشته است.»

دبیر: همیشه دوست داشتم برای کشتی انیمیشن بسازم

به معصومی رضایتنامه نمی‌دهم، امیدوارم تصمیم خوبی بگیرد

محسن وظیفه
روزنامه‌نگار

رئیس فدراسیون کشتی که در حین تجاوز ددمنشانه ۱۲روزه رژیم صهیونیستی بارها در دفاع از ایران و در حمایت از مدافعان وطن مصاحبه کرده بود، این‌بار در حاشیه رونمایی از انیمیشن کشتی باز هم به دفاع از وطن و مدافعانش پرداخت. علیرضا دبیر در نشست خبری رونمایی از «انیمیشن کشتی‌گیران»، با تسلیت فرا رسیدن ایام محرم، گفت: «جنایتی که از سوی صهیونیست‌ها اتفاق افتاد مثل این بود که یک پدر به همراه زن و بچه‌اش در خانه باشد و مورد حمله قرار گیرند. تا الان ۱۱۰۰ شهید داده‌ایم. آن سرباز پسر ما هست یا نیست؟ آن بچه ۲ ماهه؟ والله آنها جزو پاک‌ترین آدم‌ها بودند که به شهادت رسیدند. ما بیخیال شویم؟ من اهل وسط لحاف خوابیدن نیستم و باید کنار کشورمان بایستیم. با یک استوری «وطن تسلیت» که نمی‌شود. از چه می‌ترسند؟»

رئیس فدراسیون کشتی با انتقاد از رفتار منافق‌گونه ایران اینترنشنال ادامه داد: «۱۱۰۰گل پرپرشدند. چرا من نشدم؟ چون لیاقت نداشتم. شبکه کثیف ایران اینترنشنال را ببینید. اینها ایرانی نیستند. صهیونیست‌هایی هستند که بلدند فارسی حرف بزنند. پول و ایده‌شان را از صهیونیست‌ها می‌گیرند.

من ۶سال است اجازه ندادم بچه‌های ما با اینها مصاحبه کنند. ببینید ۶سال با من چه‌کار کردند. آی شلوار ۶ جیب می‌پوشد و به هر چیزی گیر دادند. دست‌شان رو شده و رابط‌های آنها هم رسوا می‌شوند.

ما کشتی‌گیرها در دعوا ذهن‌مان خوب کار می‌کند. به خدا الان جنگ رسانه است. همه آنها که شهید شدند بچه‌ها و برادران و خواهران ما هستند. همه ما امت واحده هستیم.» او با بیان اینکه تهدیدش کردند که مصاحبه نکند، گفت: «تهدید کردند این‌جوری نگو اما دفاع از این ۱۱۰۰شهید وظیفه همه ماست. اینترنشنال و BBC دشمن ما هستند و فیلم هم بازی نمی‌کنند اما از منافقان باید بترسیم. مردم باید آنها را بشناسند. آنها که اسیر فضای مجازی هستند و زمان، دست‌شان را رو می‌کند. امیرکبیر از مزدوران داخلی خورد، ستارخان همین‌طور. باید حواس‌مان به منافقان باشد. اگر در مورد این جنایات حرف نزنیم مسئول هستیم.»

رئیس فدراسیون کشتی با اشاره به ساخت انیمیشن کشتی ادامه داد: «همیشه دنبال این بودم برای کشتی انیمیشن بسازیم. سه سال پیش درباره این موضوع صحبت کردیم اما خیلی جدی نگرفتم. پارسال گفتند بیا و اولین قسمت آن را ببین که واقعاً از دیدن آن لذت بردم.

فصل اول انیمیشن کشتی ساخته شده و دوستان سراغ فصل‌های بعدی هم می‌روند. کارتون روی کودکان تأثیر می‌گذارد. شبکه پویا را همه مردم با همه فکرها می‌بینند.

همه چیز فکر شده است و همه اینها را بررسی کردیم. کشتی رشته خاصی است و مخصوص قشر پردرآمد نیست. نشان دادن برخی از فن‌ها مثل «گوسفندانداز»، «سگ‌بند» و... سخت است اما خیلی خوب در این انیمیشن نمایش داده شدند و کار قشنگی کردند.»

دبیر درباره آخرین وضعیت امیررضا معصومی هم گفت: «هر کشتی‌گیری باید جایگاه خود را بداند. این اردوی آخری است که اگر اردو نیاید او را از تیم کنار می‌گذاریم. من منافع ملی برایم مهم‌تر است. اگر این اردو آمد در تیم امیدها استفاده می‌کنیم اما اگر نیامد دیگر از او استفاده نخواهیم کرد. مثل پسر خودم دوستش دارم، امیدوارم از آنکه نباید خط بگیرد، نگیرد، صبر کند و کار خود را بکند. به‌عنوان پسرم به او می‌گویم باید بایستد و پیروز شود. آدم نباید از هر شکستی فرار کند. مسیری را که معصومی می‌رود مسیر خوبی نیست. چند بار هم به او گفتم.»

او در پاسخ به این سؤال که رضایتنامه به او می‌دهد یا نه ادامه داد: «وقتی کشتی‌گیران درجه دو یا سه می‌خواهند بروند رضایتنامه می‌دهیم که آورده‌ای هم برای ما داشته باشند و ارتباط با آن کشور خوب شود. علیرضا معصومی جزو کشتی‌گیران درجه یک ما است. الان به المپیک یا جهانی برود طلا می‌گیرد. امیدوارم دیگران برای او تصمیم نگیرند.»

رونمایی از انیمیشن کشتی

کارتون کشتی‌گیران رقیب فوتبالیست‌ها

انیمیشن کشتی‌گیران ساخته شده و بزودی روی آنتن می‌رود تا کشتی هم مثل کارتون فوتبالیست‌ها که ژاپنی‌ها ساختند، کارتون شود. کارتونی که می‌تواند علاقه‌مندان زیادی پیدا کند و البته در توجه به کشتی هم تأثیر بگذارد. یکی از دغدغه‌های مهم علیرضا دبیر از زمان ورودش به عنوان رئیس فدراسیون به کشتی، کم شدن جمعیت آماری کشتی است. وقتی علیرضا دبیر در دهه ۷۰ شمسی خودش به‌عنوان کشتی‌گیر فعالیت می‌کرد، جمعیت آماری کشتی به بیش از یک میلیون نفر می‌رسید. ولی وقتی فدراسیون را تحویل گرفت، در ایران ۹۰میلیونی، این رقم به ۴۰هزار نفر هم نمی‌رسید. به همین دلیل او در این مدت سعی کرده از هر ابزاری برای تغییر این جایگاه استفاده کند. یکی از کارهای مهم هم همین ساخت انیمیشن کشتی بود. کارتون فوتبالیست‌ها در سطح بین‌الملل طرفدار پیدا کرد و خیلی‌ها اعتقاد دارند که در رشد فوتبال ژاپن هم نقش مهمی را ایفا کرد اما کشتی ایران همیشه خوب بوده و در سطح جهان هم جایگاه ویژه و مهمی دارد اما برای حفظ این جایگاه نیاز است که نسل آینده هم با کشتی ارتباط بگیرد. حالا قرار است کارتون کشتی‌گیران به یک رقیب برای کارتون فوتبالیست‌ها تبدیل شود. ساخت یک انیمیشن خوب از کشتی می‌تواند، این جایگاه را بسازد و به وجود بیاورد. فصل اول کاتون کشتی‌گیران ساخته شده و بزودی از شبکه پویا به روی آنتن می‌رود. شبکه‌ای که مخصوص کودکان است و طبیعی است که این کار می‌تواند آنها را با کشتی آشنا کند. حالا لزوماً مهم نیست که به اندازه کارتون فوتبالیست‌ها فراگیر شود اما حتماً پخش آن می‌تواند بسیاری از کودکان را که امروزه به سمت ورزش‌های مینیاتوری روی آورده‌اند، تأثیر بگذارد و جایگاه نگران‌کننده کشتی را در نسل آینده تغییر بدهد.

۱۲ کشور خواهان میزبانی از مسابقات کشتی قهرمانی جهان

بحرین قهرمانی جهان را می‌خواهد!

اتحادیه جهانی کشتی لیستی از کشورهایی که خواهان میزبانی از مسابقات کشتی قهرمانی جهان در رده‌های سنی مختلف برای سال آینده میلادی هستند، منتشر کرد.

براساس اعلام اتحادیه جهانی کشتی، ۱۲کشور در این لیست حضور دارند که برای مسابقات مختلف کاندیدا شدند که امریکا برای ۲ رویداد قهرمانی جوانان جهان و قهرمانی زیر ۲۳سال جهان در لاس وگاس درخواست میزبانی خود را در کنار دیگر کشورها ارائه کرده است. از نکات جالب توجه نیز درخواست کشور بحرین برای میزبانی از ۲رویداد قهرمانی جهان در رده‌های سنی جوانان و بزرگسالان در شهر منامه است. برای مسابقات کشتی بزرگسالان قهرمانی آسیا در سال ۲۰۲۶ فقط کشور اردن کاندیدا شده که احتمالاً این میزبانی را هم به دست می‌آورد. تایلند هم مانند امریکا برای دو رویداد خودش را کاندیدا کرده است، میزبانی از مسابقات نوجوانان و زیر ۲۳سال قهرمانی آسیا که احتمالاً تایلند هم میزبانی‌اش را به دست می‌آورد. برای رقابت‌های نونهالان و جوانان قهرمانی آسیا هم دو کشور چین تایپه و ترکمنستان کاندیدا شدند. مسابقات نوجوانان جهان اما از رویدادهایی بوده که طرفدار زیاد داشته و چهار کشور آذربایجان، بلغارستان، رومانی و اردن برای میزبانی از این رویداد کاندیدا می‌شوند. البته جوانان جهان هم چهار کاندیدا دارد؛ کشورهای امریکا، مراکش، بلغارستان و بحرین کاندیدای برگزاری این مسابقات شدند. بحرین و اسلواکی هم برای میزبانی از قهرمانی بزرگسالان جهان کاندیدا شدند. برای مسابقات زیر ۲۳سال هم کشورهای امریکا، کرواسی و قرقیزستان با هم رقابت می‌کنند. این تنوع در کشورها برای دریافت میزبانی در نوع خود جالب توجه است. کشتی چند سالی بود که خیلی خواهان نداشت اما درخواست این کشورها برای میزبانی نشان از توجه کشورها به میزبانی از مسابقات کشتی دارد. به‌خصوص از سوی کشورهای عربی که حالا می‌خواهند در ورزش مدعی باشند. کاندیداتوری بحرین برای مسابقات کشتی قهرمانی جهان بعد از اینکه مسابقات وزنه‌برداری قهرمانی جهان در رده سنی بزرگسالان را در ۲۰۲۴ برگزار کرد، نشان از برنامه‌ریزی این کشور کوچک برای کارهای بزرگ در آینده دارد.

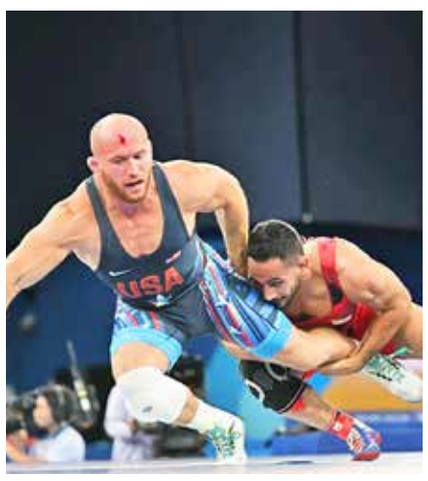

خبر

تأیید صلاحیت ۴ کاندیدای ریاست فدراسیون اسکی

در آستانه برگزاری مجمع انتخاباتی فدراسیون اسکی و ورزش‌های زمستانی، صلاحیت نهایی چهار نامزد این رقابت تأیید شد. مجمع انتخاباتی فدراسیون اسکی و ورزش‌های زمستانی دوشنبه، ۳۰ تیر در آکادمی ملی المپیک برگزار می‌شود. با پایان پروسه بررسی صلاحیت‌ها، چهار کاندیدای نهایی برای رقابت در این مجمع تأیید صلاحیت شدند. بر این اساس بهرام ساوه‌شمشکی، مرتضی ساوه‌شمشکی، فاطمه کیادربندسری و سیدرضا میرابوطالب چهار نامزد نهایی هستند که در این انتخابات حضور خواهند داشت. دوره ریاست عباس نظریان در فدراسیون اسکی از ۱۷دی ۱۳۹۹آغاز شد و با پایان دوره چهار ساله، مهران تیشه‌گران به‌عنوان سرپرست فدراسیون منصوب شد.

رنکینگ جهانی فدراسیون کاراته اعلام شد

دور از رده نخست

جدیدترین رنکینگ فدراسیون جهانی کاراته اعلام شد اما هیچ‌کدام از نمایندگان ایران در رده نخست جایی ندارند. در آخرین رنکینگ اعلام شده از سوی فدراسیون جهانی کاراته در بخش دختران آتوسا گلشادنژاد در وزن ۶۱-کیلوگرم، پس از کسب مدال طلای آسیا و سه پله صعود در جایگاه دوم قرار دارد و چهار نماینده دیگر کشورمان نیز رتبه‌های تک‌رقمی دارند. به این شکل که سارا بهمنیار همچنان در جایگاه پنجم وزن ۵۰-کیلوگرم قرار دارد و فاطمه سعادتی نیز در وزن ۵۵-کیلوگرم، با ۳ پله صعود در رتبه هفتم ایستاده است. همچنین فاطمه صادقی در کاتای انفرادی در رده هفتم قرار دارد. در بخش مردان اوضاع به مراتب بدتر است و بهترین جایگاه برای ایران رده چهارمی صالح اباذری در وزن ۸۴+کیلوگرم است. بهمن عسگری دیگر چهره سرشناس ایران در رده یازدهم وزن ۷۵-کیلوگرم قرار دارد.

۱۸ تیر، آغاز ثبت‌نام از نامزدهای ریاست فدراسیون زورخانه‌ای

زمان و شرایط ثبت‌نام در انتخابات فدراسیون زورخانه‌ای و کشتی پهلوانی اعلام شد. با توجه به اینکه مجمع فدراسیون زورخانه‌ای و کشتی پهلوانی به منظور انتخاب رئیس جدید در سال ۱۴۰۴ برگزار می‌شود، بر همین اساس ثبت‌نام از افراد متقاضی طی روزهای ۱۸ تا ۳۱تیر انجام می‌شود و این افراد باید جهت دریافت فرم ثبت‌نام و ارائه مدارک مورد نیاز به پورتال وزارت ورزش و جوانان مراجعه کنند. فدراسیون زورخانه‌ای و کشتی پهلوانی از ۲۶خرداد با سرپرستی محمودرضا امیاری اداره می‌شود.

سفر کشتی به مجارستان لغو شد

در حالی‌که اعلام شده بود، پنج کشتی‌گیر به آخرین تورنمنت دارای رنکینگ به مجارستان اعزام می‌شوند اما ظاهراً صادر نشدن ویزا این سفر را لغو کرده است. رئیس فدراسیون کشتی با تأیید این خبر گفت: «ما دو مسابقه را از دست دادیم. اعزام تیم‌های نوجوانان آسیا و نونهالان در این شرایط ممکن نشد. برای بچه‌ها سخت است که زمینی بروند. با فدراسیون جهانی صحبت کردیم تا مسابقات جهانی نوجوانان را از دست ندهیم چون حضور در آسیایی اجباری است. ما مستثنی شدیم و به نوجوانان جهان تیم اعزام می‌کنیم. تیم ملی جوانان ما اکنون در قرقیزستان است و از چهارشنبه مسابقات آسیایی شروع می‌شود. جوانان زمینی به وان رفتند و از آنجا به استانبول پرواز کردند. اما تیم‌های نوجوانان و نونهالان در اوج جنگ بود و خطراتی داشت. مسابقات مجارستان را از دست دادیم. فدای سر مردم، جبران می‌کنیم. صحبتی که با وزارت امور خارجه داشتیم یکی یکی سفارتخانه‌ها در حال بازگشایی هستند.» به این ترتیب باید کادرفنی برنامه جدیدی را برای چرخه انتخابی در دو وزن ۷۰ و ۷۹ کیلوگرم طراحی کنند.

دعوت از دختران کبدی به اردوی جهانی

اسامی بازیکنان دعوت شده به ششمین اردوی آماده‌سازی تیم ملی کبدی بانوان اعزامی به دومین دوره مسابقات قهرمانی جهان در هندوستان اعلام شد. زهرا احمدی، مبینا پریسایی، نیکتا جلالوند، فاطمه خدابنده‌لو، رؤیا داودیان، مریم سلگی، آزاده صیدی، فاطمه طوسی، ثنا عبدی، اسما فخری، آیناز فرامرزی، زهرا کریمی، مهتاب لک علی‌آبادی، آتنا مددی، صبا مقصودلو و سحر یاری ملی‌پوشانی هستند که طبق اعلام رسمی فدراسیون کبدی به ششمین اردوی آماده‌سازی تیم ملی کبدی بانوان اعزامی به دومین دوره مسابقات قهرمانی جهان در هندوستان دعوت شدند.

گفتنی است، ششمین اردوی تیم ملی کبدی بانوان از تاریخ ۱۴۰۴/۴/۱۸ لغایت ۱۴۰۴/۴/۲۹ در استان گلستان برگزار می‌شود.