ایران ورزشی

www.INN.ir/sport
iranvarzeshii

دوشنبه ۲۱ آبان ۱۴۰۳ • ۹ جمادی الاول ۱۴۴۶ • سال بیست و هشتم • شماره ۷۶۹۳ • قیمت: ۱۰۰۰۰ تومان

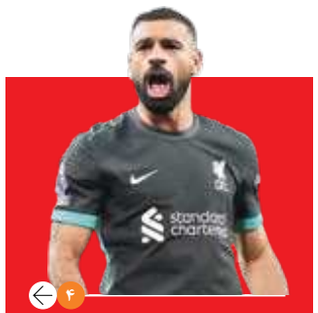

لیورپول مدیون فرم فوق‌العاده صلاح

هنرنمایی فرعون در معبد آنفیلد

۴

در پنج پست مختلف برای تراکتور بازی کردم

حسین‌زاده: اسکوچیچ پای من ایستاد

۵

دردسر جدید برای گاریدو و پرسپولیس

الکسیس گندوز در آستانه محرومیت

۶

استعداد در شمشیر بازی بسیار زیاد است

دنیامالی: نتایج هانگژو غیرقابل دفاع بود

۲

رنگرز: مهم ساختن تیم برای المپیک لس‌آنجلس است

ستاره‌ها از مسکو به تیم برمی‌گردند

۳

امیدوارم مصدومان زودتر به تیم بازگردند

موسیمانه: به جوانگرایی ادامه می‌دهم

اختصاصی ایران ورزشی

۷

زمانی، پدیده لیگ بیست‌وچهارم

مزد اعتماد

۷

به این سؤال پاسخ دهید آقای نکونام

چرا صادقی به نیمکت پیچ و مهره شد؟

۷

برای تعویق بازی با مس درخواست دادیم

عالمی: سرمربی استقلال شجاعت به خرج داد

۱

عکس: مجتبی صالح

ملی‌پوشان آماده سفر به لائوس می‌شوند

بدون سورپرایز با چاشنی جوانگرایی

۲

بیرانوند در آستانه یک رکورد تاریخی

۱۸۰ دقیقه تا جاودانگی شماره یک

۲

این بردها به دل هوادار نمی‌نشیند

پرسپولیس تهاجمی دلنشین تر است

۶

شرایط نگران‌کننده سیتی

آیا پپ گواردیولا به آخر خط رسیده است؟

۴

نبرد با رقیب قدیمی در جام‌جهانی شمشیربازی

ایران با شکست امریکا به فینال رسید

۱

سرمقاله

داود عطایی

روزنامه‌نگار

ستاره‌های پیرمرد لیگ

پرسپولیس با درخشش خیره‌کننده وحید امیری که در ۳۷ سالگی بی‌تردید باثبات‌ترین و مؤثرترین بازیکن گاریدو است گل‌گهر جان سخت را شکست داد. امید عالیشاه، گولسیانی، سروش رفیعی، کنعانی زادگان، مسعود ریگی و مرتضی پورعلی گنجی هم که امسال از ارکان اصلی سرخ پوشان به حساب می‌آیند پا به سن گذاشته‌اند. هدف از نگارش این سطور نفی عملکرد این بازیکنان مؤثر سرخ‌پوشان نیست بلکه منظور تهی شدن لیگ برتر کشور به عنوان پشتوانه اصلی تیم ملی از استعدادهایی است که در سن ۲۰ تا ۲۲ سالگی به شکوفایی رسیده‌اند و نقش کلیدی و اساسی در تیم‌هایشان ایفا می‌کنند.

وضعیت استقلال هم در این زمینه تا پیش از آمدن موسیمانه بدتر از رقیب دیرینه بود. چشمی، حسینی، رامین رضاییان، مرادمند، رمضانی، بلانکو، کاکوتا، ماشاریپوف و رضاوند همگی پا به سن گذاشته و از نظر بدنی قابل مقایسه با بازیکنان زیر ۲۲ سال لیگ نیستند.

در این میان تنها سپاهانی‌ها تا حدودی با زرنگی خاصی امسال امین حزباوی، صالح حردانی، حسین گودرزی، مهدی محبی، مهدی لیموچی، جواد آقایی پور و ارشیا سرشوق را به تیم اضافه کردند تا در ۵ سال آینده تا حد زیادی مشکل افزایش سن بازیکنانشان برطرف شود. اگرچه هنوز با حضور دانشگر، سیاوش یزدانی، اسدی، انزونزی، ابوبکر کامارا و هادی محمدی که همگی پا به سن گذاشته هستند، در عمل نمی‌توان ترکیب این تیم را جوان خواند، اما به هر حال این تیم چند گام از پرسپولیس و استقلال جلوتر است.

شاید مهم‌ترین خصوصیت مشترک خوب و امیدوارکننده گاریدو و موسیمانه در نخستین سال حضور در فوتبال باشگاهی ایران بها دادن به جوانانی مانند سهیل صحرایی، سمیر حبوباتی، یعقوب براجعه و در استقلال ابوالفضل زمانی، امیرعلی صادقی، مجتبی هاشمی‌نسب و ضرغام سعداوی است. این مربیان باتجربه امید را در لیگ برتر زنده می‌کنند که جوانان مستعد و آینده‌دار می‌توانند امیدوار باشند در ترکیب بهترین تیم‌های ایران به میدان بروند. از نظر موسیمانه و گاریدو نحوه تمرین کردن، آمادگی جسمانی و روانی، حضور مؤثر در تمرینات و مسابقات رسمی مهم است. مربیان صاحب‌دانش روز دنیا اهمیت ویژه‌ای برای جوانگرایی، قدرت بدنی بالای جوانان و تاکتیک پذیری بهتر آنها قائل هستند و البته نقش ویژه آکادمی هر باشگاه و نگاه خاص به بازیکن‌سازی باشگاه‌ها همواره به عنوان یک فاکتور مثبت از سوی آنها لحاظ می‌شود. بنابراین برای رسیدن به موقعیت مطلوب و حفظ جایگاه تیمشان همواره برنامه بازسازی و احیای تیم را حتی در نیم فصل مسابقات مد نظر قرار می‌دهند.

اگرچه در حال حاضر شرایط گاریدو که در صدر جدول رقابت تنگاتنگی با سپاهان، تراکتور و فولاد دارد با موسیمانه که به زحمت با گل یک بازیکن جوان به رده دهم صعود کرده متفاوت است اما هر دوی آنها در فاصله کوتاه چند هفته‌ای تا فصل نقل و انتقالات نیم فصل لیگ می‌توانند با ۶ تغییر اساسی نقاط ضعف تیمشان را برطرف کنند. استقلالی‌ها که به طور واضح از نداشتن مهاجم گلزن و چهارچوب شناس رنج می‌برند، در دفاع هم بی‌تردید یک مدافع کلاسیک راست و یک مدافع میانی کم‌اشتباه نیاز دارند. در خط هافبک هم بازیساز و وینگر آماده می‌تواند در خروج تیم از بحران کمک کند. حال با این اوصاف آیا بهتر نیست در گام نخست موسیمانه و سپس گاریدو با یک تیر دو نشان بزنند. یعنی هم بازیکنان مسن و کم اثر یا کسانی که مرتب به خاطر عدم آمادگی بدنی مصدوم می‌شوند و گاهی اوقات با دریافتی‌های بیست یا سی میلیاردی نصف یا دوسوم فصل را از دست می‌دهند را از ترکیب تیم کنار بگذارند و هم با به خدمت گرفتن بازیکنان باکیفیت و جوان حتی به قیمت بالاتر به سمت جوانگرایی و تغییر مسیر تیم حرکت کنند. این بازیکنان چه داخلی، چه خارجی می‌توانند با قراردادهای ۳ تا ۵ ساله آینده تیم‌های بزرگ و پرطرفدار پایتخت را تا مدت‌ها تضمین کنند.

ستاره‌های لیگ برتر چه وحید امیری و عالیشاه، چه رامین رضاییان و روزبه چشمی متأسفانه پا به سن گذاشته‌اند، فوتبال ایران بخصوص اگر قصد دارد در لیگ نخبگان و فوتبال ملی در آسیا آقایی کند چاره‌ای ندارد جز اینکه مسیر درست را انتخاب و در راستای آن حرکت کند؛ مسیر جوانگرایی و بها دادن به سرمایه اصلی فوتبال یعنی جوانان نخبه و باانگیزه.

مدیر تیم ملی وزنه‌برداری:

رقیبان ما در راه قهرمانی، چین و امریکا هستند

بهادر مولایی در خصوص لیست ۱۲ نفره فدراسیون وزنه‌برداری برای حضور در مسابقات جهانی منامه، اظهار داشت: «این لیست بعد از رکوردگیری اول تیم ملی بسته شده و نفرات آن در اردوی تیم ملی حضور دارند. یک اردو نیز در کیش برگزار خواهیم کرد تا لیست نهایی و ۱۰ نفره اعلام شود. در دسته فوق سنگین سه وزنه‌بردار داریم که مجبوریم یکی از آنان را از لیست خارج کنیم که بعد از رکوردگیری در کیش از لیست نهایی حذف خواهد شد. ۴۰ درصد از لیست اعزامی ما به منامه را وزنه‌برداران رده سنی جوانان تشکیل می‌دهند. نواب نصیرشلال سرمربی تیم ملی با ادغام نفرات نوجوان، جوان و بزرگسال به دنبال ساختن یک نسل خوب برای یک دهه وزنه‌برداری ایران است. در تیم ملی مهدی کرمی با ۲۶ سال سن بیشترین تجربه را دارد و ابوالفضل زارع نیز به تازگی وارد ۱۸ سالگی شده است. این تیم آینده بسیار خوبی خواهد داشت و حتی برخی نفرات ممکن است در بحرین شگفتی‌ساز شوند.»

نایب قهرمان سال ۲۰۱۳ جهان در دسته فوق‌سنگین، این را هم گفت: «میانگین سنی پایین تیم ملی وزنه‌برداری حکایت از یک پشتوانه‌سازی محکم برای آینده دارد و می‌تواند موفقیت ایران در بازی‌های آسیایی و المپیک را تضمین کند. راهبرد فدراسیون این است که بار دیگر اقتدار وزنه‌برداری ایران را به رخ جهانیان بکشد.»

ملی‌پوش اسبق وزنه‌برداری ایران با اشاره به غیبت تالاخادزه در مسابقات جهانی منامه گفت: «اگر هر سه مدعی المپیک نیز در منامه حضور داشته باشند، ملی‌پوشان ما می‌توانند آنان را به چالش کشیده و به مدال برسند. اینکه فوق‌سنگین‌های ما چه نتیجه‌ای خواهند گرفت، سؤالی است که باید برای پاسخ آن صبر کنیم اما واقعیت این است که علی داودی، علیرضا یوسفی و آیت شریفی در رکوردگیری آماده نشان دادند و می‌توانند حریفان را به چالش بکشند. امیدوارم مردم دعا کنند تا پولادمردان ما بهترین نتایج را به دست آورند.»

وی یادآور شد: «در بحرین هم مدال انفرادی و هم عنوان تیمی برای فدراسیون مهم است؛ رقیبان ما در راه رسیدن به سکوی قهرمانی، چین و امریکا هستند. تیم ملی امید زیادی برای رسیدن به سکو دارد و همه تلاش‌مان این است تا عنوان قهرمانی به تیم ایران برسد. البته تمام این وعده‌ها به عملکرد بچه‌ها در منامه بستگی دارد. اگر پولادمردان ایران در روز خوب خود باشند، فتح سکوی نخست جهانی دور از دسترس نیست.»

استقلال در چند پست نیاز به جذب بازیکن دارد

چنگیز: بازیکنان جوان نباید دچار غرور کاذب شوند

عبدالعلی چنگیز، پیشکسوت باشگاه استقلال در خصوص پیروزی این تیم مقابل مس رفسنجان صحبت کرد. او در خصوص این برد و حضور بازیکنان جوان در ترکیب استقلال گفت: «استقلال توانست پس از هفته‌ها به برد دست پیدا کند و طلسم نبردن را بشکند. با این برد آبی‌ها به رده دهم جدول رسیدند تا امیدوارانه‌تر به آینده لیگ فکر کنند. از نکات مهم این بازی استفاده از بازیکنان ۱۸ و ۱۹ ساله بود که مدت‌ها بود چنین اتفاقی را در فوتبال کشورمان ندیده بودیم. موسیمانه کار بزرگ و شجاعانه‌ای انجام داد و ثمره آن را هم دید چون یکی از همان جوانان زننده تک گل بازی بود که توانست نوار شکست‌های استقلال را پاره کرده و سه امتیاز حساس را برای استقلال به دست بیاورد. شجاعت و جسارت موسیمانه یک طرف و انگیزه‌های بالای بازیکنان جوان هم در طرف دیگر اما این بازیکنان جوان نباید با یک یا چند بازی دچار غرور کاذب شده و از مسیر اصلی خارج شوند. بودند بازیکنانی که قبلاً خوش درخشیدند اما عمر فوتبال آنها کوتاه بود و به بیراهه کشیده شدند و دیگر نام و نشانی از آنها باقی نماند. بازیکنان جوان باید از تجربیات بزرگترهای تیم استفاده کرده و راه درست را طی کنند. دوری از حاشیه، زندگی سالم، تمرینات مستمر و گوش دادن به نکات فنی و تاکتیکی سرمربی می‌تواند آنها را به بازیکنان بزرگ تبدیل کند پس تنها به موفقیت در فوتبال فکر کنند و الگوهای درست را سرمشق خود قرار دهند تا بتوانند موفق باشند.»

چنگیز راجع به تقویت تیم در پنجره نقل و انتقالات زمستانی افزود: «استقلال در چند پست نیاز به جذب بازیکنان بزرگ دارد و باید هر چه زودتر نقاط ضعفش را برطرف کند. آبی‌ها به مهاجم نیاز مبرم دارند. بازیکنی که سرعت و تکنیک بالایی داشته باشد. موسیمانه می‌داند که نیازمند به یک هافبک خلاق و طراح است که در ثانیه‌ها با ارسال پاس‌های دقیق نتیجه را عوض کند. آبی‌ها هافبک تأثیرگذار ندارند و این موضوع به استقلال ضربه زده است و در خط دفاع هم نیاز به یک دفاع وسط با تجربه و خوش‌فکر به چشم می‌خورد. مدافعان استقلال نتوانستند انتظارات را برآورده کنند و این موضوع باعث شده تا آبی‌پوشان در این فصل گل‌های زیادی دریافت کنند. امیدوارم مدیریت باشگاه نیازهای کادر فنی را برآورده کند تا استقلال به روزهای اوج خود باز گردد.»

برای تعویق بازی با مس درخواست دادیم

عالمی: سرمربی استقلال شجاعت به خرج داد

ایمان عالمی با اشاره به پیروزی استقلال مقابل مس رفسنجان در لیگ برتر، می‌گوید: «این پیروزی متعلق به هواداران است. هوادارانی که در روزهای سخت کنار ما بودند، به کادرفنی اعتماد داشتند و خالصانه و تا پای جان از تیم‌شان حمایت کردند. تیم برای خروج از بحران به یک پیروزی نیاز داشت و این برد می‌تواند استقلال را به مسیر و جایگاهی بازگرداند که هواداران انتظار دارند. بازی برای ما سخت شد چون مس تیم بسیار خوبی بود. تعداد مصدومان ما متأسفانه خیلی زیاد است و در آخرین ساعات روز گذشته ماشاریپوف را هم از دست دادیم. درحال حاضر ۹ بازیکن را در اختیار نداریم که این هم خود، یک رکورد است. با این حال موسیمانه شجاعت داشت و بدون استرس به بازیکنان جوان میدان داد. همه دیدند که این بازیکنان جوان ما هم چقدر شجاع هستند و بی‌تردید تیم بزودی صاحب چند ستاره جوان خواهد شد که تا سال‌ها در فوتبال ایران می‌درخشند.» او درباره دیدار استقلال مقابل مس کرمان در جام حذفی معتقد است: «با توجه به نزدیکی این دیدار به بازی‌های فیفادی و ملی درخواست رسمی‌مان را برای تعویض این دیدار در قالب نامه ارسال کرده‌ایم و انتظار داریم که با این درخواست قانونی موافقت شود. براساس برنامه سرمربی تیم، بازیکنانی که دچار مصدومیت هستند و بازیکنانی که باید از لحاظ بدنی آماده‌تر شوند، با دو روز استراحت از سه‌شنبه تمرینات اختصاصی را شروع می‌کنند و سایر بازیکنان از جمعه زیر نظر کادرفنی به کار خود ادامه می‌دهند.»

نبرد با رقیب قدیمی در جام جهانی شمشیربازی

ایران با شکست امریکا به فینال رسید

تیم ملی شمشیربازی سابر ایران به فینال جام جهانی الجزایر رسید. تیم ملی شمشیربازی سابر ایران در مرحله نیمه‌نهایی تیمی جام جهانی الجزایر برابر امریکا پیروز شد تا مدال نقره خود را قطعی کند. تیم ملی ایران در این مسابقه جذاب با نتیجه ۴۵ بر ۳۵ رقیبش را شکست داد و به فینال صعود کرد. به این ترتیب مدال نقره ایران قطعی شد و باید در فینال با کره جنوبی که رقیب دیرینه ایران در آسیا محسوب می‌شود برای کسب عنوان قهرمانی رقابت کند. ایران پیش از این تیم‌های اوکراین و مجارستان را شکست داده بود. علی پاکدامن، محمد فتوحی، فرزاد باهر و نیما زاهدی در ترکیب تیم ایران بودند. هدایت تیم ملی ایران بر عهده محمد رهبری، ملی‌پوش تیم ملی ایران، است. جام جهانی الجزایر اولین مسابقه فصل جدید شمشیربازی است.

مصاحبه و خبر

جاه‌طلبی سرمربی لیورپول پس از نتایج درخشان

اسلوت: از بازی‌های بزرگ استقبال می‌کنیم

لیورپول با پیروزی دو بر صفر مقابل استون ویلا، با پنج امتیاز اختلاف در صدر جدول لیگ برتر انگلیس قرار گرفته و حالا آماده‌ترین تیم فوتبال اروپا محسوب می‌شود. آرنه اسلوت هلندی، در ۱۷ مسابقه از ۱۵ مسابقه اول خود روی نیمکت لیورپول، به برد رسیده و این موضوع، وی را تبدیل به یک سرمربی خاص در تاریخ لیگ برتر انگلیس کرده است. برخی از منتقدین، دلیل موفقیت اسلوت را جدال با تیم‌های نه‌چندان قدرتمند مطرح می‌کنند اما این سرمربی هلندی، در این خصوص نظر دیگری دارد: «هر هفته یک بازی بزرگ مقابل تیم‌های قدرتمند داریم و بعد از دیدارهای ملی نیز دو بازی مهم در فاصله پنج روز خواهیم داشت. از این بازی‌های بزرگ استقبال می‌کنیم. اگر به بازی‌های پیش رو نگاه کنم، بازی‌های سختی‌اند. به طور کلی فصل سختی در پیش داریم و چالش‌های زیادی پیش روی ما خواهند بود. در لیگ برتر تازه ابتدای راهیم و سیتی، آرسنال و چلسی می‌توانند به اندازه ما برنده شوند. رقابت کردن هرگز آسان نخواهد بود اما تا جایی که می‌توانیم تلاش خواهیم کرد.»

اسلوت در خصوص مصدومیت نگران‌کننده ستاره خط دفاعی خود یعنی ترنت الکساندر آرنولد افزود: «گفتن اینکه این مصدومیت چقدر جدی است دشوار است اما اگر بازیکنی در نیمه اول بخواهد زمین را ترک کند به این معناست که مصدومیتش جدی بوده است. دلیل مصدومیت آرنولد خستگی نبود و حتماً دردی احساس کرده است و باید تیم پزشکی او را معاینه کنند و آن زمان می‌توانیم درباره شدت این مصدومیت صحبت کنیم.»

بازگشت کاپیتان به پیراهن سفید رئال

پس از مصدومیت اخیر «ادر میلیتائو» در دیدار برابر اوساسونا که دچار پارگی رباط صلیبی شد و ۹ ماه از میادین دور خواهد بود، نیاز فوری به تقویت خط دفاعی در تیم رئال مادرید احساس می‌شود و شایعاتی پیرامون جذب یک مدافع جدید به گوش می‌رسد.

در میان نام‌هایی که مطرح شده، بازگشت سرخیو راموس، اسطوره و نماد باشگاه و بازیکنی که سال‌ها قلب دفاعی تیم را در سانتیاگو برنابئو رهبری می‌کرد، توجه زیادی به خود جلب کرده است.

سرخیو راموس که پس از پایان دوران حضورش در سویا اکنون بدون تیم است، در سال ۲۰۲۱ رئال مادرید را ترک کرد. احتمال بازگشت راموس به رئال مادرید نه تنها از لحاظ احساسی بلکه از منظر ورزشی نیز منطقی به نظر می‌رسد. این مدافع ۳۸ ساله همچنان از آمادگی جسمانی بالایی برخوردار است و توانایی بازی در سطح حرفه‌ای را دارد. حضور او می‌تواند برای تیم مادریدی ثبات و رهبری را به همراه آورد، جایی که بازیکنان جوان‌تر می‌توانند از تجربه‌اش بهره‌مند شوند و خط دفاعی تیم دوباره به انسجام برسد.

گفته می‌شود راموس و هیأت مدیره رئال مادرید برای بازگشت او به توافق نظر رسیده‌اند و فلورنتینو پرز، رئیس باشگاه، در حال بررسی قرارداد یکساله برای این اسطوره رئال مادرید است.

خبر

نمره فنی خوب محبی در هفته پانزدهم لیگ روسیه

روستوف شنبه شب با حضور ۸۸ دقیقه‌ای محمد محبی در بازی خانگی هفته پانزدهم لیگ برتر روسیه ۳ بر یک تیم خیمکی را شکست داد و با ۱۷ امتیاز به رده هشتم جدول صعود کرد.
این چهارمین پیروزی روستوفی‌ها در فصل جاری بود.
سایت چمپیونات روسیه یکی از ارکان انتخاب برترین‌های سال فوتبال روسیه با مشارکت کاربرانش نمره فنی خوب ۷ از ۱۰ را به محمد محبی در بازی برابر خیمکی اختصاص داد.
روستوف در هفته شانزدهم لیگ برتر فوتبال روسیه میهمان زسکا مسکو خواهد بود.

جریمه برای ۵ باشگاه و یک گلر ملی

پنج باشگاه لیگ برتری و دروازه‌بان گل‌گهر سیرجان با جرایم انضباطی مواجه شدند.
تیم شمس‌آذر به دلیل توهین تماشاگران منتسب به تیم حریف (خیبر خرم‌آباد) طبق ماده ۸۶ انضباطی با جریمه نقدی ۵۰ میلیون تومانی مواجه شده که قطعی و قابل اجرا است. نساجی مازندران به علت استفاده از مواد دودزا و آتش‌زا توسط تماشاگران منتسب و تأخیر در ورود به زمین مسابقه در دیدار با مس رفسنجان باید جریمه نقدی و قطعی ۳۰ میلیون تومانی پرداخت کند.
باشگاه مس رفسنجان به‌خاطر تأخیر در ورود به زمین مسابقه برابر نساجی و سوءرفتار تیمی با جریمه ۴۰ میلیون تومانی مواجه شده که قطعی است.
باشگاه چادرملوی اردکان بازهم به علت تخلف تماشاگرانش در دیدار با ذوب‌آهن جریمه شده و به علت پرتاب بطری به داخل زمین توسط هواداران باید ۳۰ میلیون جریمه پرداخت کند.
اما سنگین‌ترین جریمه برای باشگاه استقلال خوزستان به دلیل اتفاقات دیدار با پرسپولیس لحاظ شده که آبی‌ها به علت سوءرفتار تیمی ناشی از دریافت ۶ اخطار، پرتاب نارنجک، پرتاب لیزر، توهین تماشاگران به مقام رسمی مسابقه، ورود هوادار به زمین و تأخیر در ورود به بازی باید ۱۳۰ میلیون جریمه بدهند.
همچنین محمدرضا اخباری، دروازه‌بان گل‌گهر که پس از پایان دیدار با فولاد خوزستان کارت قرمز مستقیم گرفت، به دلیل رفتار غیرورزشی باید جریمه ۲۰ میلیون تومانی پرداخت کند که البته تخفیف ماده ۹۴ برای او لحاظ شده است.

قضاوت داوران ایرانی برای تیم آزمون و عزت‌اللهی

مسابقه تیم‌های شباب‌الاهلی امارات و نسف قارشی ازبکستان در هفته ششم و پایانی مرحله گروهی لیگ قهرمانان آسیا در حالی روز چهاردهم آذرماه در ورزشگاه راشد دبی برگزار می‌شود که موعود بنیادی‌فر قضاوت این بازی را برعهده دارد.
موعود بنیادی‌فر که یکی از داوران الیت فوتبال ایران به شمار می‌رود، با نظر ای‌اف‌سی در دیدار حساس یاران سردار آزمون و سعید عزت‌اللهی در شباب‌الاهلی مقابل نسف قارشی ازبکستان حضور خواهد داشت که کمک‌های ایرانی نیز او را همراهی می‌کنند.
با اعلام کنفدراسیون فوتبال آسیا موعود بنیادی‌فر به عنوان داور، سعید قاسمی و علیرضا ایلدروم به عنوان کمک‌های وی قضاوت بازی شباب‌الاهلی امارات و نسف قارشی ازبکستان را برعهده دارند که بیژن حیدری نیز داور چهارم این دیدار است که یک ناظر کره‌ای هم عملکردشان را بررسی می‌کند.
یاران سردار آزمون و سعید عزت‌اللهی در چهار دیدار اخیرشان در گروه D لیگ قهرمانان آسیا ۷ امتیاز کسب کردند و در رتبه دوم جدول و پشت سر تیم ۹ امتیازی الحسین اردن قرار گرفته‌اند که امیدوار به صعود و کسب پیروزی در دو بازی آینده برابر حریف اردنی و نسف قارشی هستند.

برنامه

برنامه بازی‌های تیم ملی جوانان ایران مشخص شد

کنفدراسیون فوتبال آسیا که شهر شن‌ژن چین را به عنوان میزبان رقابت‌ها انتخاب کرده است زمان برگزاری دیدارهای مرحله مقدماتی را مشخص کرد که طی آن شاگردان حسین عبدی طبق تقویم زیر به مصاف رقیبان خود خواهند رفت.

۲۵ بهمن ماه ۱۴۰۳
ایران ..... اندونزی
۲۸ بهمن ماه ۱۴۰۳
ایران ..... یمن
اول اسفندماه ۱۴۰۳
ایران ..... ازبکستان

دنیامالی:

نتایج هانگژو غیرقابل دفاع بود

مجمع عمومی و سالیانه فدراسیون شمشیربازی، روز یکشنبه در سالن استاد فارسی آکادمی ملی المپیک با حضور دکتر احمد دنیامالی وزیر ورزش و جوانان، سیدمحمدشروین اسبقیان معاون توسعه ورزش قهرمانی وزارت ورزش، احمد نامنی مدیرکل دفتر امور مشترک فدراسیون‌ها، مهین فرهادی‌زاد نایب رئیس کمیته ملی المپیک، علیرضا پورسلمان رئیس فدراسیون، محسن وحدانی دبیرکل، فضل‌الله باقرزاده نایب رئیس اول، شیرین رضایی نایب رئیس دوم و اعضای مجمع برگزار شد.
در اواسط مجمع، احمد دنیامالی وزیر ورزش و جوانان با حضور در سالن استاد فارسی، در مجمع حاضر شد و مورد استقبال رئیس فدراسیون شمشیربازی قرار گرفت.
وزیر ورزش پس از شنیدن صحبت‌های چند عضو مجمع گفت: «این اولین مجمعی است که توفیق حضور دارم، چون شمشیربازی برای من خیلی مهم است و در المپیک به دقت آن را دنبال می‌کردم. مشکلاتی برای شمشیربازی ما در المپیک ایجاد شد که امیدوارم با تدبیر رئیس فدراسیون و کمک‌های ما حل شود.
قول می‌دهم با حضور اعضای هیأت رئیسه و من، جلسه‌ای با شرکت توسعه داشته باشیم تا سالن در اختیار هیأت‌های استانی شمشیربازی قرار دهیم. برای ورود تجهیزات نیز به شما کمک خواهیم کرد.»
دنیامالی بیان کرد: «هرجا نیاز باشد ورود کرده و کمک کنم، حتماً این کار را خواهم کرد. به طور مثال برای استعدادیابی نیاز به همکاری با فدراسیون شمشیربازی است که این تعامل خواهد بود. امکانات باشد، استعداد وجود دارد و شمشیربازی رشته‌ای است که جوانان زیادی به آن رجوع خواهند کرد. در خصوص مباحث مالی علاوه بر کمک‌های وزارت و کمیته، خود فدراسیون‌ها نیز باید در این زمینه تلاش کنند.»
دنیامالی در پایان یادآور شد: «ورزش بانوان برای ما اهمیت زیادی دارد و حتماً برای بازی‌های آسیایی ناگویا از آنان حمایت می‌کنیم. موفقیت شمشیربازی و مدال‌آوری این ورزش برای ما مهم است. ما در بازی‌های آسیایی هانگژو نتایج غیرقابل دفاعی گرفتیم. قطعاً برنامه‌ریزی این است تا در ناگویا حتماً رنکینگ را ارتقا داده و در کسب طلا هم پیشرفت کنیم.»

معاون فرهنگی وزیر ورزش: دچار بحران سلامت هستیم

روز گذشته نشست مشترکی میان رئیس فدراسیون آمادگی جسمانی و تندرستی با معاون امور فرهنگی و توسعه ورزش همگانی وزارت ورزش و جوانان برگزار شد.
در این نشست حجت‌الاسلام والمسلمین حسنخانی معاون امور فرهنگی و توسعه ورزش همگانی وزارت ورزش و جوانان با تأکید بر اینکه فدراسیون آمادگی جسمانی مادر رشته‌های مختلف ورزشی به شمار می‌رود و ریشه و بن‌مایه ورزش است، عنوان کرد: «مخاطب فدراسیون آمادگی جسمانی و تندرستی، ۷۵ میلیون ایرانی است و اهمیت این فدراسیون بر کسی پوشیده نیست و هر کمکی از دست وزارت ورزش و جوانان به ویژه معاونت امور فرهنگی و توسعه ورزش همگانی برآید، دریغ نخواهد کرد.»
وی با اشاره به اینکه باید مقوله آمادگی جسمانی و ثمرات ورزش بیش از پیش شناخته شود، گفت: «متأسفانه بخشی از جامعه دچار خمودگی شده و در حوزه سلامت دچار بحران سلامت هستیم و در فقر حرکتی شرایط مطلوبی نداریم.»
معاون امور فرهنگی و توسعه ورزش همگانی وزارت ورزش و جوانان با بیان اینکه ورزش باید به سلامتی آحاد جامعه منجر شود و آمادگی جسمانی باید در خدمت بهبود وضعیت ذهنی و روانی افراد باشد، اظهار کرد: «اهمیت ورزش و مقوله آمادگی جسمانی باید به همگان فهمانده شود.»
حسنخانی با بیان اینکه فدراسیون آمادگی جسمانی و تندرستی پیشرو است و مخاطب بسیار زیادی دارد، عنوان کرد: «باید بر اساس برنامه‌های کوتاه‌مدت، میان‌مدت و بلندمدت، پیش برویم و امیدوار هستیم با کمک یکدیگر مردم را خوشحال ببینیم.»

ملی‌پوشان آماده سفر به لائوس می‌شوند

بدون سورپرایز با چاشنی جوانگرایی

گزارش

محمد محمدی سدهی
خبرنگار

با پایان هفته دهم و دیدارهای معوقه لیگ برتر فوتبال کشورمان، فهرست تیم ملی برای دو دیدار با کره شمالی و قرقیزستان در مسابقات انتخابی جام جهانی ۲۰۲۶ اعلام شد و امیر قلعه‌نویی سرمربی تیم ملی ۲۸ بازیکن را به اردوی این تیم دعوت کرد. براساس اعلام کادرفنی، علیرضا بیرانوند، پیام نیازمند، سیدحسین حسینی، محمدرضا اخباری، شجاع خلیل‌زاده، علی نعمتی، امین حزباوی، محمدمهدی زارع، حسین کنعانی‌زادگان، صالح حردانی، آریا یوسفی، میلاد محمدی، امید نورافکن، سامان قدوس، جواد حسین‌نژاد، روزبه چشمی، سعید عزت‌اللهی، محمد کریمی، محمد قربانی، علیرضا جهانبخش، علی قلی‌زاده، محمد محبی، مهدی قایدی، مهدی طارمی، امیرحسین حسین‌زاده، سردار آزمون، شهریار مغانلو و سعید سحرخیزان به تیم ملی دعوت شدند و طبق برنامه باید امروز با در دست داشتن گذرنامه، خود را ساعت ۱۲ به کادرفنی تیم ملی معرفی کنند.
در لیست اعلام شده توسط کادرفنی نام بازیکنانی به چشم می‌خورد که در اردوهای گذشته انتظار حضورشان می‌رفت. یکی از این بازیکنان محمدرضا اخباری، دروازه‌بان گل‌گهر بود؛ اخباری پس از نمایش خوبی که در هفته‌های گذشته داشت، دوباره ملی‌پوش شد تا برخلاف اردوی قبلی که سه گلر در اردو بودند، این‌بار چهار دروازه‌بان زیر نظر کادرفنی تیم ملی تمرین می‌کنند. سعید سحرخیزان، بازیکن اورنبورگ یکی از بازیکنانی است که پس از درخشش در روسیه و گلزنی‌های پیاپی در این تیم، دوباره به لیست منتخب قلعه‌نویی اضافه شد.
در فهرست ۲۸ نفره تیم ملی، نام ۱۶ بازیکن لیگ برتری به چشم می‌خورد و ۱۲ بازیکن هم لژیونر هستند. در این میان سپاهان که هم‌اکنون با یک امتیاز بیشتر از پرسپولیس در صدر جدول قرار دارد، با ۵ بازیکن (نیازمند، حزباوی، حردانی، یوسفی و کریمی) بیشترین نماینده را بین تیم‌های لیگ برتری دارد و تیم‌های پرسپولیس و استقلال هم هر کدام ۲ نماینده به نام‌های کنعانی‌زادگان و میلاد محمدی و همچنین حسینی و چشمی در اردوی تیم ملی دارند. علاوه بر این فولاد خوزستان و ملوان انزلی هم دوباره در تیم ملی بازیکن دارند و نعمتی و نورافکن در این فهرست قرار گرفته‌اند.
پس از سپاهان، کلبای امارات و تراکتور با ۳ نماینده بیشترین بازیکن را در تیم ملی دارند و قدوس، قایدی و مغانلو از کلبا و بیرانوند، شجاع و حسین‌زاده از تراکتور به تیم ملی دعوت شده‌اند. محمد دانشگر، سیدابوالفضل جلالی و مهدی ترابی سه بازیکنی هستند که برخلاف فیفادی قبلی در فهرست تیم ملی قرار نگرفتند.
اما یکی از چالش‌های تیم ملی برای حضور در لائوس و دیدار با کره شمالی، بعد مسافت بود که این موضوع با همکاری هواپیمایی جمهوری اسلامی ایران و خط هوایی معراج برطرف شد و تیم ملی حالا با تمام سرعت به لائوس می‌رسد تا روز پنجشنبه ۲۴ آبان پنجمین دیدار خود را در رقابت‌های انتخابی جام جهانی برابر کره‌شمالی برگزار کند. علاوه بر این تیم ملی سه‌شنبه هفته آینده در بیشکک ششمین دیدار خود را در آغاز مرحله برگشت رقابت‌های انتخابی برابر قرقیزستان برگزار می‌کند. دیدار رفت دو تیم پانزدهم شهریور با پیروزی یک بر صفر ایران به پایان رسید.
در حال حاضر تیم ایران پس از چهار بازی و کسب ۱۰ امتیاز در صدر جدول گروه نخست این رقابت‌ها قرار دارد و پس از ایران تیم ملی ازبکستان با ۱۰ امتیاز و تفاضل گل کمتر در جایگاه دوم ایستاده است. امارات، قطر، قرقیزستان و کره شمالی هم جایگاه‌های سوم تا ششم را به خود اختصاص داده‌اند.

> در فهرست ۲۸ نفره تیم ملی، نام ۱۶ بازیکن لیگ برتری به چشم می‌خورد و ۱۲ بازیکن هم لژیونر هستند

درخشش حاج صفی با گل به یادماندنی

لژیونر

تیم فوتبال آ.ا.ک آتن در حالی که برای سومین بار از ابتدای فصل احسان حاج‌صفی را در ترکیب و سمت چپ خط دفاعی داشت، از ساعت ۲۱:۳۰ شنبه شب در ورزشگاه اوپاپ آره‌نا به مصاف آستراس تریپولی رده ششمی رفت تا یکی از مسابقات هفته یازدهم سوپر لیگ یونان را برگزار کند.
حاج‌صفی که پیش از این یکبار به‌عنوان یار جانشین برای آ.ا.ک به میدان رفته و دو بار در ترکیب قرار گرفته بود، با حضور دوباره در جمع نفرات اصلی تیمش برابر آستراس تریپولی درخشان ظاهر شد و خیلی سریع گلزنی کرد. کاپیتان پیشین تیم ملی ایران در دقیقه ۹ مسابقه با آستراس تریپولی روی نفوذ سریع آنتونی مارسیال و ارسال زمینی این ستاره سابق منچستریونایتد، با پشت پای نمایشی و دیدنی دروازه را باز کرد و تیمش را پیش انداخت.
یاران حاج‌صفی در دقیقه ۳۱ گل دوم را به ثمر رساندند و پنج دقیقه پس از آن هم آستراس تریپولی یک اخراجی داد تا کار آ.ا.ک آتن راحت‌تر شود و در دقیقه ۵۹ گل سوم را بزند و در آستانه برتری قرار بگیرد. آستراس تریپولی در دقیقه ۷۰ دومین اخراجی را داد و آ.ا.ک آتن در شبی که حاج‌صفی زیباترین گل زندگی خود را به ثمر رساند، به پیروزی ۳ بر صفر رسید تا ۲۱ امتیازی شود و به دلیل تفاضل گل بهتر نسبت به آریس، به صدر جدول سوپر لیگ یونان برگردد.

شکست یاران صیادمنش در برابر تیم بحران زده

لژیونر

اللهیار صیادمنش پس از اینکه در ۶ مسابقه ژوپیرلیگ و یک دیدار جام حذفی بلژیک حضور ثابت در ترکیب وسترلو داشت، تیمش در دو بازی آخر با بازی فیکس او به برتری رسیده بود ولی شنبه‌شب با ورود تعویضی این بازیکن ایرانی شکست خورد.
تیم فوتبال وسترلو که در دو بازی پیاپی جام حذفی و ژوپیرلیگ بلژیک به برتری رسیده بود، در استاد دو پایس در شرایطی مقابل شارلروا قرار گرفت که حریف‌شان در هفت دیدار رسمی اخیرش هیچ بردی به دست نیاورده و دو تساوی و پنج شکست متوالی داشت، اما این روند برابر یاران صیادمنش به پایان رسید.
وسترلو در حالی در هفته چهاردهم ژوپیرلیگ بلژیک میهمان شارلروای بحران‌زده و رده چهاردهمی بود که در صورت کسب پیروزی می‌توانست تا جایگاه پنجم صعود کند، اما شکست یک بر صفر در این دیدار با حضور تعویضی اللهیار صیادمنش کاری کرد تا آنها ۱۸ امتیازی و در رتبه هفتم جدول این مسابقات بمانند.
صیادمنش در دیدار مقابل شارلروا از دقیقه ۶۴ به زمین آمد که سه دقیقه پس از حضورش در زمین، یک گل دریافت کردند و در نهایت شکست خوردند و این مهاجم ایرانی هم نتوانست در چهاردهمین بازی فصلش در ژوپیرلیگ، آمار پنج گل و سه پاس گل خود را بهبود ببخشد.

بیرانوند در آستانه یک رکورد تاریخی

۱۸۰ دقیقه تا جاودانگی شماره یک

سوژه روز

علیرضا بیرانوند، دروازه‌بان ۳۱ ساله، در آستانه رسیدن به یک نقطه عطف قابل توجه است زیرا تنها یک بازی تا رسیدن به رکورد ملی برای حضور یک دروازه‌بان در تاریخ تیم ملی فوتبال ایران فاصله دارد.
بیرانوند که در حال حاضر به عنوان دروازه‌بان اول با تیم امیر قلعه‌نویی، ۷۵ بازی ملی در کارنامه خود دارد و تنها یک بازی تا شکستن رکورد سید مهدی رحمتی فاصله دارد.
تیم ایران قرار است روز پنجشنبه به مصاف کره شمالی برود و سه‌شنبه آینده نیز به مصاف قرقیزستان خواهد رفت. پیش‌بینی می‌شود که بیرانوند در هر دو دیدار حضور داشته باشد و تعداد بازی‌های بین‌المللی او به عدد ۷۷ برسد.
بیرانوند که با درخشش‌هایش در سال‌های اخیر جایگاه ثابت خود را در ترکیب تیم ملی حفظ کرده، این روزها یکی از مهم‌ترین اردوهای ملی خود را تجربه می‌کند و با ثبت این رکورد، نام خود را در تاریخ فوتبال ایران ماندگار خواهد کرد.
این در حالی است که بیرانوند امید زیادی دارد تا ۲۵ بار دیگر در قفس توری ایران قرار بگیرد تا به اولین گلر سه رقمی تیم ملی تبدیل شود.
این در حالی است که بیرانوند از سال ۲۰۱۶ به دروازه‌بان شماره یک تیم‌ملی تبدیل شده و جایگاه خود را علی‌رغم گلرهای سرشناس استقلال و سپاهان حفظ کرده است. حالا نیازمند، حسینی و اخباری به عنوان رقیب او در فهرست حضور دارند.
بعد از رحمتی و بیرانوند، احمدرضا عابدزاده با ۷۳ بازی ملی در رتبه سوم است. جالب اینکه بیرانوند با این تعداد بازی ملی، ۵ بازی نیز در جام جهانی دروازه‌بانی کرده (او مجموعاً در دو جام جهانی حضور داشته است) اما رحمتی هرگز در بزرگترین رویداد فوتبال ملی دنیا بازی نکرده است.

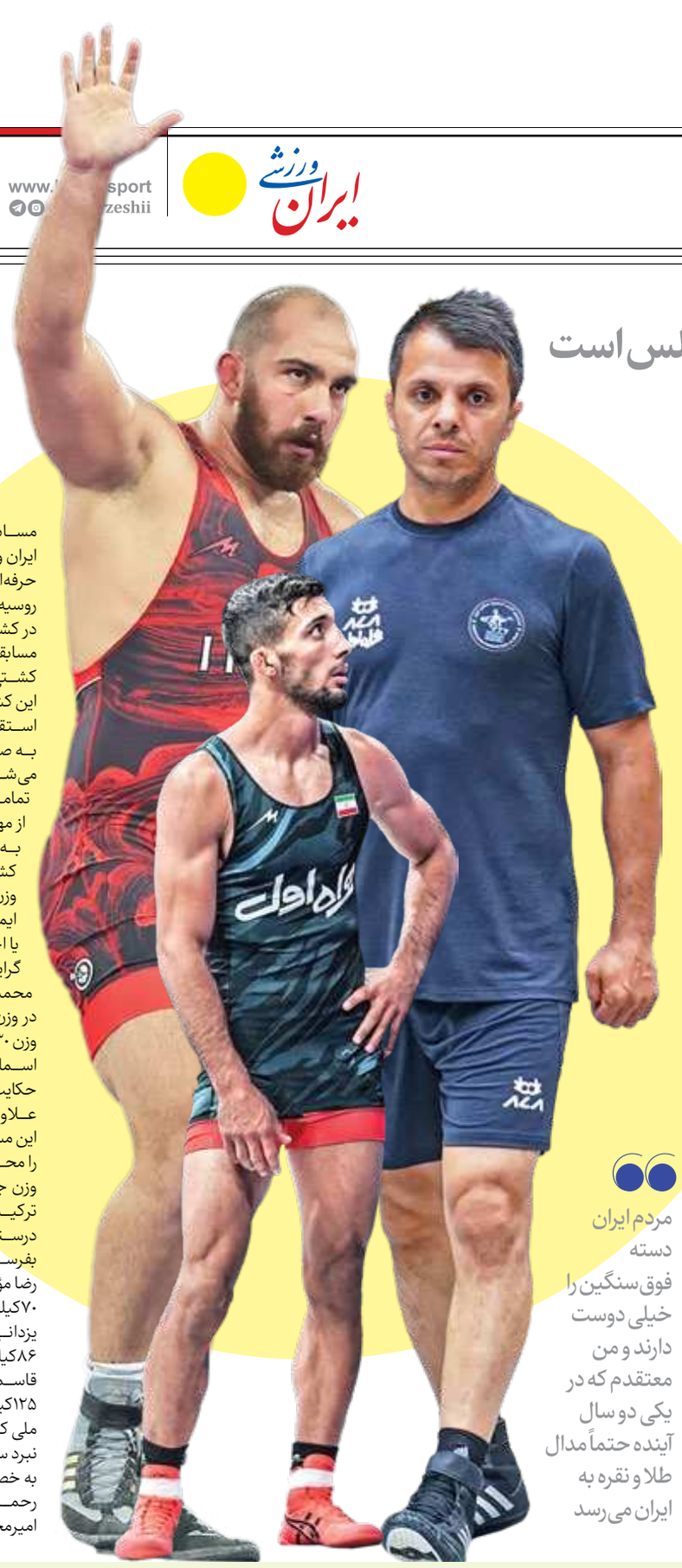

رنگرز: مهم ساختن تیم برای المپیک لس‌آنجلس است

ستاره‌ها از مسکو به تیم برمی‌گردند

سؤال و جواب

محسن وظیفه
روزنامه‌نگار

تیم ملی کشتی فرنگی در نخستین روزهای ماه آخر پاییز در مسکو یک مسابقه دوستانه با روسیه برگزار می‌کند. مسابقه‌ای که با حضور تمام ستاره‌های کشتی ایران برگزار می‌شود و حسن رنگرز سرمربی تیم ملی کشتی فرنگی اعتقاد دارد که این مسابقه می‌تواند نقش مهمی در بازگشت به موقع و سریع ستاره‌های کشتی ایران به میادین داشته باشد. بعد از المپیک نفرات اصلی کشتی ایران و مدال‌آوران المپیک پاریس در حال استراحت بودند و حالا این مسابقه دوستانه می‌تواند باعث بازگشت آنها به تیم ملی باشد. سعید اسماعیلی یکی از دو طلایی کشتی فرنگی در المپیک است که نامش در ترکیب تیم ملی قرار گرفته اما هنوز حضورش در این مسابقه قطعی نیست اما حسن رنگرز اعتقاد دارد این مسابقات محل مناسبی برای بازگشت ستاره‌های کشتی است.

بازگشت از مسابقات جهانی آلبانی با دو مدال طلا برای شما راضی کننده بود؟

نتیجه بدی هم نگرفتیم. البته دوست داشتم که بهتر از این هم باشد. مثلاً پویا دادمرز در فینال طلا بگیرد اما نقره او نتیجه بدی نیست و یا طلایی که محمدعلی گرایی گرفت بسیار درخشان بود اما دوست داشتم محمدرضا و ایمان هم با مدال برگردند.

بازگشت محمدعلی گرایی آن هم در روزهایی که همه فکر می‌کردند دیگر به انتهای خط رسیده جالب توجه بود.

محمدعلی گرایی قابلیت‌های فنی فوق‌العاده‌ای دارد و کشتی‌های زیبایی می‌گیرد. حیف بود که از میدان جهانی مدال طلا کسب نکند. خیلی خوشحالم که او بعد از سه سال دوباره احیا شد هر چند روزهای بسیار سختی را پشت سر گذاشت. بسیار سخت است که یک کشتی‌گیر با حجم انبوهی از انتقادات روبه‌رو شود و بتواند در سن ۳۰ سالگی انگیزه‌های خود را حفظ کند و به مدال طلا برسد. او صبورانه و با برنامه‌ریزی تلاش کرد و توانست از پس انبوهی از مشکلات بربیاید و به مدال طلا برسد.

شما با استراحت کوتاه‌مدت راهی مسکو شوید. مهم بود این مسابقه الان در چنین شرایطی برگزار شود؟

مسابقه سنگینی نیست اما در عین حال بسیار حساس است و برای ما یک فرصت محسوب می‌شود که می‌تواند باعث بازگشت قهرمانان ما باشد. کشتی‌گیرانی مثل هادی ساروی و سعید اسماعیلی و یا حتی علیرضا مهمدی و امین میرزازاده بعد از المپیک از کشتی دور بودند اما این مسابقه آنها به روی تشک می‌کشاند. ضمن اینکه نتیجه مسابقه خیلی مهم نیست بلکه فقط باید بتوانیم تیم خود را برگردانیم. هدف ما رسیدن به یک نتیجه فوق‌العاده در لس‌آنجلس است و امیدوارم بتوانیم به این مهم برسیم.

ولی حضور اسماعیلی هنوز قطعی نشده و محمدهادی ساروی هم که اصلاً در لیست نیست.

باید شرایط اسماعیلی را در اردوی تیم ملی بررسی کنم. او یک استثنا در کشتی ایران بوده و سنجیده و با توجه به شرایط درباره او تصمیم می‌گیرم. هادی ساروی هم نیاز بود که بیشتر استراحت کند اما با این حال در اردو حاضر می‌شود.

گفته بودید قهرمانان با حضور در مسکو به تیم ملی برمی‌گردند اما با این توصیف خیلی هم اتفاق خاصی در این مورد رخ نمی‌دهد؟

به هرحال مهمدی برمی‌گردد، میرزازاده هم برمی‌گردد و اسماعیلی هم شاید برگردد. اگر هم برنگردد حداقل در اردو حاضر می‌شود و این مهم است که ما از همین اواخر آبان این نفرات را در اردوی تیم ملی داشته باشیم. ضمن اینکه محمدرضا گرایی را هم در ترکیب قرار دادیم و محمدعلی هم اعزام می‌شود که از شرایط نرمال دور نشود.

> مردم ایران دسته فوق‌سنگین را خیلی دوست دارند و من معتقدم که در یکی دو سال آینده حتماً مدال طلا و نقره به ایران می‌رسد

کشتی ایران با تمام قوا به روسیه می‌رود

میهمانی تزار

مسابقات لیگ حرفه‌ای کشتی با حضور ستاره‌های کشتی ایران و روسیه در شهر مسکو برگزار می‌شود. مسابقات لیگ حرفه‌ای کشتی پادوبنی با حضور ستاره‌های کشتی ایران و روسیه در شهر مسکو برگزار می‌شود. این مسابقات روز ۲ آذر در کشتی فرنگی و ۳ آذر امسال در کشتی آزاد برگزار می‌شود. مسابقاتی که چند سالی است برگزار می‌شود اما محرومیت کشتی روسیه توسط اتحادیه جهانی و شرایط جنگی این کشور باعث شد تا بسیاری از کشورها از این رویداد استقبال نکنند. مسابقاتی که حالا با حضور دو کشور و به صورت تیم به تیم و در دو رشته آزاد و فرنگی برگزار می‌شود. تیم ملی کشتی آزاد و فرنگی ایران با استفاده از تمامی ستاره‌های خود راهی مسکو می‌شود تا در یکی از مهم‌ترین مسابقات چند سال اخیر با شیوه تیم به تیم با روس‌ها مسابقه بدهد. در ترکیب تیم ملی کشتی فرنگی و در وزن ۵۵کیلوگرم پویا دادمرز، در وزن ۶۰کیلوگرم علی احمدی‌وفا، در وزن ۶۳کیلوگرم ایمان محمدی، در وزن ۶۷کیلوگرم سعید اسماعیلی یا احمدرضا محسن‌نژاد، در وزن ۷۲کیلوگرم محمدرضا گرایی، در وزن ۷۷کیلوگرم علی اسکو، در وزن ۸۲کیلوگرم محمدعلی گرایی، در وزن ۸۷کیلوگرم علیرضا مهمدی، در وزن ۹۷کیلوگرم مهدی بالی یا شایان حبیب‌زارع و در وزن ۱۳۰کیلوگرم امین میرزازاده حضور دارند. حضور سعید اسماعیلی هنوز در ابهام است اما اظهارات حسن رنگرز حکایت از این دارد که او هم در مسکو به روی تشک می‌رود. علاوه بر این محمدرضا گرایی با وجود باخت در آلبانی به این مسابقه می‌رود تا باز هم در وزن ۷۲کیلوگرم خودش را محک بزند. حضور گرایی به او کمک می‌کند تا در این وزن جدید جا بیفتد.

ترکیب تیم ملی کشتی آزاد هم پرستاره است و پژمان درستکار سعی کرده تمام نفراتش را در مسکو به روی تشک بفرستد. در وزن ۵۷کیلوگرم علی مؤمنی، در وزن ۶۱کیلوگرم رضا مؤمنی، در وزن ۶۵کیلوگرم رحمان عموزاده، در وزن ۷۰کیلوگرم سینا خلیلی، در وزن ۷۴کیلوگرم امیرمحمد یزدانی، در وزن ۷۹ کیلو گرم مهدی یوسفی، در وزن ۸۶کیلوگرم ابوالفضل رحمانی، در وزن ۹۲کیلوگرم کامران قاسمپور، در وزن ۹۷کیلوگرم امیرحسین فیروزپور و در وزن ۱۲۵کیلوگرم امیرحسین زارع برای مسابقه دوستانه با تیم ملی کشتی آزاد روسیه انتخاب شده‌اند.

نبرد ستاره‌های کشتی ایران با روسیه دیدنی خواهد بود به خصوص در وزن ۶۵کیلوگرم دیدار شامیل ممدواف با رحمان عموزاده و همچنین کشتی زائوربک سیداکوف با امیرمحمد یزدانی می‌تواند جذاب باشد.

خبر و مصاحبه

تمجید رسانه‌های هندی از مقصودلو

پرهام مقصودلو بعد از متوقف کردن آرجون اریگیاسی اعجوبه شطرنج هند مورد تمجید رسانه‌های هندی قرار گرفت. مسابقات شطرنج مسترز چنای هند از ۱۵آبان آغاز شده و پرهام مقصودلو مرد شماره یک شطرنج ایران در دور پنجم مسابقات چنای هند توانست آرجون اریگیاسی هندی نفر دوم رده‌بندی فیده را متوقف کند. با این برد چند سایت هندی به تمجید از شطرنج‌باز ایران پرداختند. سایت مایخل درباره پرهام مقصودلو نوشت: «مقصودلو شطرنج‌باز ایرانی در دور پنجم مسترز چنای هند مهارت قابل توجهی از خود نشان داد. او یک بازی تقریباً عالی انجام داد و توانست جاه‌طلبی‌های آرجون را برای هت‌تریک در پیروزی متوقف کند. مقصودلو با متوقف کردن اریگایسی، دومین شطرنج‌باز این تورنمنت شد که اعجوبه هندی را به تساوی کشانده است.»

سه مدال جهانی برای پاراتنیس روی میز

تیم ملی پاراتنیس روی میز در مسابقات جهانی نیجریه صاحب یک مدال طلا و دو برنز شد. این رقابت‌ها روزهای ۱۷ تا ۲۰ آبان در شهر لاگوس پیگیری شد و بعد از مدال طلای زهرا نمازی و برنز محمد غلامی در بخش انفرادی، تیم دوبل ایران با ترکیب محمدعرفان غلامی مازندرانی و ناصر دهقانپور در مرحله نیمه‌نهایی مقابل تیم دونفره نیجریه بازی را واگذار کرد و از رسیدن به فینال بازماند و به مدال برنز بسنده کرد.

سنتر سودانی در کاله

کوچ بار، سنتر ۲۸ ساله تیم ملی بسکتبال سودان جنوبی، با امضای قراردادی با تیم کاله مازندران دومین بازیکن خارجی این تیم در این فصل سوپرلیگ ایران شد. کاله پیش از این نیز دوایت بایکس امریکایی، پوینت‌گارد سابق تیم لس‌آنجلس لیکرز را به خدمت گرفته و این سنتر سودانی دومین سهمیه بازیکن خارجی شمالی‌ها به شمار می‌رود. این سنتر ۲۱۱ سانتیمتری فصل گذشته در ترکیب تیم بندیگو بریوز استرالیا حضور داشت و در ۱۹ بازی که برای این تیم به میدان رفت، میانگین ۱۰.۳ امتیاز، ۷.۶ ریباند و ۱.۲ بلاک در هر بازی را به ثبت رساند.

بسکتبال با ویلچر جوانان در راه تایلند

تیم بسکتبال باویلچر جوانان برای رقابت‌های قهرمانی آسیا و اقیانوسیه ۲۴آبان‌ماه به تایلند می‌رود. رقابت‌های قهرمانی آسیا-اقیانوسیه از ۲۷آبان با حضور هفت تیم فیلیپین، استرالیا، ژاپن، عربستان، هند، تایلند و ایران شروع می‌شود و تا ۸ آذر ادامه دارد. تیم جوانان هم با ترکیب ۱۲نفره حیدرعلی واعظ، امیرحسین بابا، محمدطاها یارمحمدی امیرمهدی یوسفی، ابوالفضل کوهپیمایه، ابوالفضل ودیعی، رضا نیک‌سیرت، ابوالفضل جلایی، یاسین عقیلی، فؤاد مظفری‌افخم، الیاس مرتضی‌مقدم و امیرمحمد کلیداری پنجشنبه برای کلاس‌بندی راهی تایلند می‌شوند و سه روز بعد یعنی ۲۷آبان‌ماه در اولین بازی به مصاف فیلیپین می‌رود، در بازی دوم با استرالیا و در سومین دیدار با ژاپن رقابت می‌کند.

محمدیان: کارگروه‌های تخصصی بانوان تشکیل می‌شود

نشست نواب رؤسای فدراسیون‌های ورزشی به ریاست احمد دنیامالی وزیر ورزش و جوانان و با حضور فریبا محمدیان، معاون توسعه ورزش بانوان، مریم کاظمی‌پور نایب‌رئیس کمیته ملی پارالمپیک و مشاور وزیر ورزش، مدیران کل معاونت ورزش بانوان برگزار شد.

فریبا محمدیان معاونت توسعه ورزش بانوان در این جلسه با اشاره به تشکیل کارگروه‌های تخصصی مدال‌آوری ورزش بانوان در حوزه‌های آسیایی و المپیک گفت: «تلاش داریم با تشکیل کارگروه در حوزه‌های مختلف بتوانیم تخصصی‌تر ورزش بانوان را بررسی کنیم. این کارگروه به صورت تخصصی با اولویت رشته‌های پرمدال انجام می‌شود و مأموریت این کارگروه بررسی ظرفیت مدال‌آوری، پایش عملکرد فنی و آسیب‌شناشی علل افت کیفیت خواهد کرد.» معاون توسعه ورزش بانوان با تأکید بر اینکه پایداری مدال‌آوری ورزشکاران باید مورد بررسی قرار گیرد، افزود: در رشته‌های پارالمپیکی ساره جوانمردی و زهرا نعمتی و در المپیکی هم ورزشکاران دیگر دارای پایداری مدال‌آوری هستند و باید کاری کنیم تا این پایداری ادامه داشته باشد. در برخی سیاست‌ها باید به‌طور خاص وارد شویم و در همین راستا باید بسترها فراهم شود. راهبری و حضور فعال شما نواب رؤسای ورزشی در هریک از این رشته‌ها این سیاست‌ها را عملی می‌کند.

محمدیان معاون توسعه ورزش بانوان گفت: توسعه دیپلماسی و دستیابی به کرسی‌های مؤثر در کنفدراسیون‌های آسیایی، ورزش بانوان کشورمان را در بحث مدال‌آوری کمک خواهد کرد و این مهم در کارگروه تخصصی مورد بررسی قرار خواهد گرفت.

واکنش ملی‌پوش کانوپولو بعد از تاریخ‌سازی در مسابقات جهانی

پورعبدیان: مدال برنز را با بی‌تجربگی از دست دادیم

فائزه زمانی/ تیم دختران «اصفهان خروشان» در آب‌های مسابقات جهانی کانوپولو بعد از ۸ سال غیبت دست به کار بزرگی زد. تیمی که با تاریخ‌سازی جزو چهار تیم برتر دنیا قرارگرفت. الهه پورعبدیان یکی از قایقرانان این تیم حالا تقاضای حمایت و رسیدگی‌های بیشتر وزارت ورزش را برای موفقیت این تیم در رقابت‌های ورلدگیمز می‌خواهد. او می‌گوید: «بعد از ۸ سال این دوره به مسابقات جهانی اعزام شدیم. در این ۴ دوره که ایران تیم نمی‌داد، فقط فرصت را از دست می‌دادیم. بعد از غیبت ۸ ساله شاکله تیم ما به کلی عوض شد و تنها بازمانده باتجربه تیم من هستم و بقیه بچه‌ها از جوانان آمده‌اند، بنابراین این اولین تجربه بچه‌ها درمیدان جهانی مسابقه بود، اما خداراشکر با وجود این توانستیم تاریخ‌سازی کرده و اولین تیم آسیایی هستیم که در تاریخ مسابقات جهانی جزو چهار تیم برتر دنیا قرارگرفته و سهمیه مسابقات ورلدگیمز را به دست آورده است.» الهه پورعبدیان بی‌تجربگی را دلیل از دست رفتن مدال برنز جهانی می‌داند: «قرعه سختی داشتیم و روی کاغذ شانسی برای صعود از گروه نداشتیم اما با همدلی و انگیزه، اول از همه توانستیم جزو ۸ تیم برتر دنیا قرار گرفته و سهمیه ورلدگیمز را بگیریم. بعد از آن هم که در جدل برنده‌ها بعد از ۲ برد، زمانی که مقابل هلند در وقت‌های قانونی یک بر یک بودیم متأسفانه در گل طلایی به بی‌تجربگی‌مان باختیم و پای مدال، دست‌مان از برنز کوتاه ماند.»

به نظر قایقران اصفهانی مسابقات ورلدگیمز اهمیت زیادی دارد: «مسابقات ورلدگیمز از اهمیت بالایی برخوردار است. از روزی که برگشتیم مدیریت باشگاه برنامه‌ریزی لازم برای این مسابقات را انجام داده و علاوه بر اردوهای کوتاه‌مدت دو تورنمنت را در نظر گرفته‌اند که ترس بچه‌ها برای مسابقات جهانی بریزد. البته که در این مسیر به رسیدگی‌ها و حمایت‌های وزارت ورزش نیازمندیم. مدیر تیم به رغم همه هزینه‌ها بعد از این نتیجه تاریخی در همان محل مسابقه به هر ملی‌پوش یک پارو هدیه داد اما ما از مسئولان وزارت ورزش انتظار داریم که حتی اگر شده مبلغ کمی به عنوان پاداش برای ما در نظر بگیرند که انگیزه‌ای مضاعف به ملی‌پوشان تزریق شود.»

به نظر او نبود تیم ملی به ضرر قایقرانان کانوپولو است: «چندسالی است که طبق سیاست‌های فدراسیون، تیم ملی نداریم و کانوپولوی ایران در قالب تیم باشگاهی راهی مسابقات می‌شود. زمانی که تیم ملی داشتیم حداقل برخوردها با ما در سطح ملی بود و یک سری پوئن‌ها داشتیم اما الان سیاست فدراسیون این مدلی است که بودجه فقط به رشته‌های المپیکی اختصاص پیدا می‌کند و به همین خاطر در قالب تیم باشگاهی اعزام می‌شویم.»

انوشیروانی: شرایط ملی پوشان خیلی خوب است

غیبت تالاخادزه تأثیر مثبتی دارد

رئیس فدراسیون وزنه‌برداری به خبر غیبت قوی‌ترین وزنه‌بردار دنیا در رقابت‌های جهانی بحرین واکنش نشان داد.

سجاد انوشیروانی رئیس فدراسیون وزنه‌برداری، در واکنش به خبر غیبت «لاشا تالاخادزه» قوی‌ترین وزنه‌بردار دنیا و المپیک در مسابقات قهرمانی جهان گفت: «تالاخادزه یک قهرمان بزرگ و قابل احترام در دنیای وزنه‌برداری است که در سال‌های اخیر توانسته افتخارات بزرگی کسب کند. با توجه به سن و سال این ورزشکار و شرایطی که او در المپیک داشت، به نظر می‌رسید که شرایط لازم برای حضور در مسابقات جهانی را ندارد؛ چرا که فاصله این دو رویداد یعنی المپیک و قهرمانی جهان بسیار کم است. این مسأله قطعاً به لحاظ روحی-روانی روی سایر مدعیان دسته فوق‌سنگین تأثیر مثبت می‌گذارد. البته بچه‌های ما به این موضوع خیلی اهمیت نمی‌دهند و به دنبال آن هستند که بهترین عملکردشان را ارائه کنند و بهترین مدال را نیز بگیرند.» انوشیروانی ادامه داد: «شرایط ملی‌پوشان خوب است و آنها به اردوی کیش رفته‌اند تا شرایط تقریباً مشابه بحرین را تجربه کنند. بچه‌ها با تلاش زیادی فقط روی تمرینات تمرکز کرده‌اند. قطعاً این سه هفته باقیمانده تا آغاز مسابقات جهانی اهمیت زیادی دارد، چون باید سنگین‌ترین و با تمرکزترین تمرینات را پشت سر بگذارند.»

وزنه‌برداری باز هم اسیر دوپینگ

باقری: فرد دوپینگی ملی پوش نیست

هفته گذشته بود که در خبری اعلام شد، وزنه‌برداری در بین دوپینگی‌ها صدرنشین است و شنبه خبر آمد که دوپینگ یکی از دختران ملی‌پوش وزنه‌برداری مثبت شده است. هرچند که هنوز نام او اعلام نشده و در خبرگزاری‌ها او ملی‌پوش معرفی شده اما کوروش باقری نظر دیگری دارد: «قبل از اینکه هر وزنه‌برداری به اردوی تیم ملی ورود کند تست دوپینگ از او گرفته می‌شود. در واقع این فدراسیون پزشکی ورزشی است که تشخیص می‌دهد کدام وزنه‌بردار مشکل دارد و کدام ندارد. ما که دستگاه تشخیص تست دوپینگ نداریم.» باقری در واکنش به این سؤال که گفته می‌شود این ملی‌پوش خانم در اردوی تیم ملی تست دوپینگش مثبت شده است، ادامه داد: «نه چنین چیزی نیست. همه وزنه‌برداران اردونشین تیم ملی سلامت هستند. هرکسی که وارد اردوی تیم ملی می‌شود ما از او تست دوپینگ می‌گیریم، وقتی جواب آزمایش بیاید و اگر مشکل داشته باشد طبیعتاً از اردو خط می‌خورد و کسانی در اردوی تیم ملی باقی می‌مانند که سلامت باشند.» سرمربی تیم ملی وزنه‌برداری بانوان با بیان اینکه هنوز نمی‌توان به طور رسمی درباره این دوپینگ اظهارنظر رسمی کرد، ادامه داد: «تست دوپینگ یک بار انجام نمی‌شود در واقع هر دفعه که اردوی تیم ملی را تشکیل می‌دهیم، فدراسیون پزشکی ورزشی از وزنه‌برداران تست می‌گیرد و هر کسی که تستش مثبت شود عذر او را می‌خواهیم. با توجه به اینکه موضوع به صورت رسمی هنوز اعلام نشده ما هم راجع به آن چیزی نمی‌گوییم.»

پایان خوش رقابت‌های والیبال ساحلی مردان آسیا

ایران سوم شد، استرالیا قهرمان و نایب‌قهرمان

توپ و تور

مهری رنجبر
خبرنگار

تیم ملی والیبال ساحلی ایران با شکست چین روی سکوی سوم رقابت‌های قهرمانی مردان آسیا ۲۰۲۴ ایستاد.

ساحلی بازان ایران که قهرمانی و نایب‌قهرمانی دو دوره قبلی آسیا را یدک می‌کشید، بیستمین حضورش در آسیا به مدال برنز ختم شد. حضور در فینال این رقابت‌ها به دو تیم استرالیایی رسید و مدال طلا و نقره به سرزمین کانگوروها رفت. تیم استرالیا با ترکیب پاتس و پیرس با پیروزی ۲ بر صفر با امتیازات مشابه ۱۹-۲۱ جام قهرمانی را بالا برد و تیم دوم استرالیا با ترکیب نیکلایدیس-کاراچر هم روی سکوی نایب‌قهرمانی ایستاد. با اینکه سه تیم ایرانی از دور مقدماتی به جدول اصلی قهرمانی مردان ساحلی آسیا رسیدند، اما از جمع سه تیم ایرانی، تیم عباس پورعسگری-علیرضا آقاجانی به نیمه‌نهایی رسید. تیمی که بعد از ۵ پیروزی در مرحله نیمه‌نهایی به مصاف استرالیای یک با ترکیب نیکلایدیس-کاراچر رفت و باخت ۲-صفر، اجازه نداد ایرانی‌ها صعود به فینال قهرمانی آسیا را هت‌تریک کنند.

با این باخت اما ساحلی بازان ایران هنوز شانس مدال داشتند به شرطی که در بازی رده‌بندی از دیوار چین عبور کنند. عباس پورعسگری-علیرضا آقاجانی دو ملی‌پوش ایران ساعت ۹:۳۰ دقیقه صبح دیروز به مصاف چین با ترکیب لکجیانک-جیاکسین رفتند و با پیروزی قاطع ۲ بر صفر با امتیازات ۲۱-۱۵ و ۲۱-۱۷، سومی آسیا را بدون هیچ حرف و حدیثی از چنگ چینی‌ها درآوردند. برنزی که یازدهمین مدال والیبال ساحلی ایران به حساب می‌آید.

تیم بهمن سالمی-ابوالحسن خاکی‌زاده که با دو برد متوالی در جدول مقدماتی به جدول اصلی رسید که با سه برد و دو باخت به مقام پنجم مشترک رسید. تیم امیرعلی قلعه‌نوعی-حبیب اکبرزاده هم با یک برد و دو شکست به مرحله پلی‌آف صعود کرد و با شکست تایلند در جمع ۱۶تیم برتر قرار گرفتند و در مرحله اول حذفی با باخت مقابل تیم عسگرپور و آقاجانی حذف شد. رحمان رئوفی و مازیار هوشمند مربیان تیم‌های ملی والیبال ساحلی ایران در این مسابقات بودند و غلامرضا بحریه سرپرست.

مطبوعات جهان

1 GAZZETTA

برو جلو بانوی پیر

بانوی پیر مقابل گاوهای نر پیروز شد! کنان ییلدیز باز هم ستاره یوونتوس در دیداری مهم بود.

2 MARCA

امباپه هم مثل بقیه نا امید است

«می‌خواهم یک واکنش را ببینم»؛ آنچلوتی از شاگردانش می‌خواهد واکنشی از خودشان نشان بدهند. آنچلوتی یک تیم آماده را می خواهد نه تیمی که بر اساس حرف حرکت کند.

3 TUTTO

همیشه یووه

دربی دلامولو با ۲گل به سود یووه خاتمه یافت.

مصاحبه

انزو مارسکا: چلسی در آینده پادشاه فوتبال انگلیس خواهد شد

انزو مارسکا در تابستان ۲۰۲۴ مسئولیت هدایت چلسی را قبول کرد، تیمی که یک پروژه بلندمدت را آغاز کرده و اهداف بلندمدتی برای خود ترسیم کرده است. حجم استعداد در ترکیب چلسی زیاد است و این موضوعی بود که قبل از قبول شغل در استمفوردبریج به چشم سرمربی ایتالیایی آمده بود. به گزارش فابریتزیو رومانو، انزو مارسکا در مصاحبه جدیدش گفت: «اولین باری که سران باشگاه را ملاقات کردم، قبل از هر چیزی یک جمله را به زبان آوردم: مهم نیست که چه‌کسی را به عنوان سرمربی انتخاب می‌کنید، من باشم یا شخصی دیگر. طی ۵ یا ۱۰ سال آینده و با توجه به سطح استعداد ترکیب و سن بازیکنان، شما روی فوتبال انگلیس سلطه خواهید داشت.»

فلیک: به‌خاطر ژاوی چنین بازیکنانی در بارسلونا داریم

دوران سرمربیگری ژاوی در بارسلونا پرفرازونشیب بود و پس از پایان فصل گذشته، پرونده‌اش بسته شد. عملکرد اسطوره بارسلونا روی نیمکت این تیم برای او انتقادات و تمجیدهایی را در پی داشت و هانسی فلیک، جزو دسته‌ای است که همیشه با نیکی از او یاد می‌کند.

به گزارش موندو دپورتیوو و چند هفته پس از ملاقات فلیک و ژاوی، سرمربی آلمانی راجع به عملکرد او در بارسا گفت: «مقایسه عملکرد من با ژاوی منصفانه نیست. بی‌نهایت برای او احترام قائل هستم، هم به‌خاطر دوران بازی و هم به‌خاطر دوران مربیگری‌اش. بازیکنان جوان مستعدی در تیم داریم که به لطف او به چنین سطحی رسیده‌اند. من مسیری را ادامه می‌دهم که او آغاز کرد.»

شرایط نگران کننده سیتی

آیا پپ به آخر خط رسیده است؟

گزارش یک

سیدعلی بلندنظر
خبرنگار

زبان بدن پپ گواردیولا کاملاً گویا است برای اینکه ثابت شود برای نخستین‌بار بعد از فصل اول کارش در منچسترسیتی وارد شرایط بحرانی شده. خیلی قبل از آنکه گل مساوی دقیقه ۷۷ ژوائو پدرو آغاز کامبک برایتون را رقم بزند و سیتی برای نخستین‌بار بعد از سال ۲۰۰۶ چهارمین باخت متوالی‌اش را متحمل شود، روی یک زانو تکیه کرده و بازی را تماشا می‌کرد در حالی که ابهام و نگرانی در چهره‌اش موج می‌زد. در دوران مربیگری پپ سابقه نداشت چهار بازی پشت‌سر هم ببازد.

مربی کاتالان که در تابستان ۲۰۱۶ به سیتی آمد، از سوت شروع بازی در ورزشگاه آمکس مضطرب به نظر می‌رسید و وقتی در فاصله هفت دقیقه مانده به پایان مت اورایلی گل پیروزی میزبان را زد، وضعیتش بدتر شد. بعد از سوت پایان هم مکالمه‌ای طولانی و پر از حرکات دست با مدافع حریف، یان‌پل فان‌هک داشت که گیج شده بود از اینکه مخاطب سخنرانی طولانی مربی سیتی شده.

تردید در گواردیولا و سیتی با توجه به موفقیت‌های بی‌سابقه او در این تیم بی‌انصافی است اما واقعیت این است که چنین شکست‌هایی یعنی تیم به دردسر افتاده. سیتی پنج امتیاز از لیورپول صدرنشین عقب افتاده و هیچ چیز سر جایش نیست. آیا به پایان دوران سلطه گواردیولا نزدیک شده‌ایم؟

آمار چه می‌گوید؟

مشکلات سیتی در هر دو طرف زمین است و مقایسه آمار با فصل قبل این را ثابت می‌کند. سیتی فصل قبل هر بازی به طور متوسط ۲/۵۳ گل زده بود که این آمار به دو گل در هر بازی رسیده با آنکه متوسط ضربات در چهارچوب تیم از ۱۸/۵ فصل گذشته به ۱۹/۶ رسیده است. آنها حالا اتکای بیشتری به تمام‌کنندگی ارلینگ هالند دارند چون گل کردن موقعیت‌ها از ۳۸ درصد در فصل گذشته به ۲۹/۸ درصد رسیده است. در طرف دیگر زمین هم به طور متوسط ۱/۱۷ گل خورده‌اند که در فصل قبل ۰/۹۲ گل بود.

سیتی ظرف شش دقیقه در این بازی دو گل خورد اما این در بازه زمانی ۲۵ دقیقه‌ای می‌گنجید که سیتی در آن یک ضربه به سمت دروازه میزبان نزد و هیچ شباهتی به تیمی که در هفت سال گذشته بر فوتبال انگلیس حکمرانی کرده، نداشت.

باخت به تاتنهام در جام اتحادیه، برابر بورنموث در لیگ برتر، مقابل اسپورتینگ لیسبون در لیگ قهرمانان و حالا برایتون. آنها در تمام فصل قبل چهار شکست خوردند در حالی که از این فصل هنوز سه ماه نگذشته است.

هالند امیدوارکننده

مهاجم نروژی سیتی دوازدهمین گلش را در ۱۱ بازی این فصل لیگ برتر به ثمر رساند و آمارش در رقابت‌های مختلف فصل ۲۰۲۵-۲۰۲۴ را به ۱۵ گل رساند. مهاجم سابق بوروسیادورتموند همچنین یک رکورد به نام خودش ثبت کرد؛ هیچ‌کس زودتر از او به آمار ۷۵ گل در لیگ برتر نرسیده، غول نروژی تنها ۷۷ بازی لازم داشته تا به این آمار برسد.

ضعف در سمت راست

یک نقطه ضعف در تیم گواردیولا به وجود آمده که رقبا از زمان او در سیتی کمتر دیده بودند. راحتی برایتون برای رسیدن به دروازه سیتی زنگ خطری برای گواردیولا است. خط میانی سیتی در نیمه دوم کاملاً ناکارآمد شده بود و کایل واکر به اندازه تمام ۳۴ سال عمرش در این بازی از سوی کارو میتوما و جانشینش، پدرو اذیت شد. استراتژی برایتون برای حمله به سمت راست سیتی برنامه جذابی بود، تا آنجا که ۴۴/۹ درصد حملات از این سمت بود در برابر ۲۶/۹ درصد حمله از سمت چپ.

واکر فصل بدی را سپری می‌کند اما ریکو لوییز که در نبود او جایش را پر می‌کند، غالباً به وسط می‌رود و به تیم حریف فضا می‌دهد. در کل فصل ۳۸ درصد حملات به دروازه سیتی از سمت راست و ۳۶ درصد از سمت چپ بوده است.

جای خالی رودری

ضعف دفاعی نقش مهمی در شرایط بحرانی سیتی داشته اما مهم‌ترین دلیلش این است که رودری بازیکنی نیست که گواردیولا بتواند جایش را پر کند. او برای سیتی سپری ساخته بود که در نبودش قابل بازسازی نیست. از آغاز فصل قبل، رودری که دچار مصدومیت رباط صلیبی شده، ۵۳ بازی برای سیتی انجام داده که ۳۹ تا را برده‌اند، در ۱۳ تا مساوی شده و فقط فینال جام حذفی را به منچستریونایتد باخته‌اند. بدون رودری، سیتی در ۲۴ بازی ۱۴ برد، دو تساوی و هشت باخت داشته، آمار پیروزی با برنده توپ طلا ۷۳/۶ درصد و بدون او ۵۸/۳ درصد است.

شرایط سخت

رقبای منچسترسیتی اصلاً ناراحت نمی‌شوند وقتی گواردیولا از مصدومیت‌ها گله می‌کند با توجه به منابع مالی و بازیکنان متعددی که در اختیار او است اما او علاوه بر رودری بازیکنان دیگری را هم در مقاطعی از فصل از دست داده مثل کوین دی‌بروینه، روبن دیاز، جک گریلیش، ژرمی دوکو، ناتان آکه، مانوئل آکانجی و جان استونز. آینده خود گواردیولا هم مبهم است چون قراردادش در تابستان به پایان می‌رسد. تکسیکی بگیریستایین، دوست نزدیک او از دوران کارش در بارسلونا هم در پایان فصل می‌رود. او پیش از این دو بار در نوامبر ۲۰۲۰ و ۲۰۲۲ قراردادش را تمدید کرده اما هنوز خبری نیست.

تیم هم شاید بعد از ۱۵ جامی که با گواردیولا گرفته نیاز به انگیزه و نام‌های جدید دارد. مربی البته همچنان مشتاق در کنار زمین تماشاگر است و هیچ‌وقت به کم بازیکنانش راضی نمی‌شود. اگر تنها یک تیم و یک مربی باشند که بتوانند برای شرایط فعلی او و تیمش کاری کنند، فقط خودش و سیتی از عهده این کار بر می‌آیند.

فراموش نکنید

چهار شکست پیاپی، تجربه جدیدی برای گواردیولا است اما خروج از بحران و رسیدن به قهرمانی نیست. سیتی با شکست برابر برایتون پنج امتیاز از لیورپول که با دو گل استون ویلا را برد، عقب افتاد و دو تیم ۱۱ آذر با هم روبه‌رو می‌شوند. دو سال قبل، سیتی در اواسط فروردین هشت امتیاز از آرسنال صدرنشین عقب بود اما در نهایت به عنوان قهرمانی رسید. اینکه گواردیولا و سیتی را دست‌کم بگیرید، اشتباه بزرگی است.

لیورپول مدیون فرم فوق‌العاده صلاح

هنرنمایی فرعون در معبد آنفیلد

لیورپول در ادامه نتایج فوق‌العاده این فصل خود با دو گل استون ویلا را شکست داد.

شاگردان اسلوت که حالا بی‌رقیب در صدر جدول لیگ برتر و لیگ قهرمانان اروپا قرار دارند، با این برد صدرنشینی خود را تثبیت کرده و اختلاف خود با منچسترسیتی در صدر جدول لیگ برتر انگلیس را به عدد ۵ افزایش دادند. مانند بهترین فصول یورگن کلوپ روی نیمکت قرمزها، در این فصل نیز محمد صلاح فوق‌العاده عمل کرده و آماده‌ترین بازیکن لیورپول از ابتدای فصل محسوب می‌شود.

او که نامش در لیست ۳۰ نفره نامزدهای دریافت جایزه توپ طلا جایی نداشت، در ۵۹ گل تیمش از ابتدای فصل گذشته اثرگذار بوده و حالا با ۱۰ گل و ۱۰ پاس گل در ۱۷ مسابقه، اولین بازیکن پنج لیگ معتبر اروپایی در این فصل محسوب می‌شود که تعداد گل‌ها و پاس‌های گل خود را دورقمی کرده است.

همچنین صلاح، اولین بازیکن فوتبال فانتزی این فصل لیگ برتر انگلیس شد که از مرز ۱۰۰ امتیاز عبور می‌کند.

فرعون مصری لیورپولی‌ها با پاس گلی که در این بازی داد، شمار پاس‌های گلش در لیگ برتر انگلیس را به عدد ۷۵ رساند و از رکورد تیری آنری گذشت. آنری با پیراهن آرسنال ۷۴ پاس گل داده بود و صلاح با پاس گلی که در دیدار برابر استون ویلا داد، از رکورد اسطوره توپچی‌ها گذشت.

قرارداد این بازیکن مصری با لیورپول تابستان پیش رو به پایان می‌رسد و گمانه‌زنی‌ها درباره جدایی او از آنفیلدی‌ها بسیار زیاد است.

لمس توپ هری کین کمتر از نویر

کمپانی به رکورد گواردیولا رسید

سلطه بایرن مونیخ بر بوندس لیگای این فصل ادامه داشت و با گل فوق‌العاده جمال موسیالا در زمین سنت پائولی به پیروزی رسیدند. غول باواریا در ۱۰ بازی این فصل لیگ هشت برد و دو تساوی به دست آورده و با ۲۶ امتیاز از ۱۰ بازی اول با رکورد پپ گواردیولا در سال ۲۰۱۳ و برانکو زبچ در سال ۱۹۶۸، برابر شد. آنها هفت امتیاز از بایرلورکوزن، مدافع عنوان قهرمانی جلوتر هستند. دو تیم ۱۳ آذر در یک هشتم نهایی جام حذفی آلمان مقابل هم قرار می‌گیرند.

موسیالا بعد از بازگشت از مصدومیت در پنج بازی بایرن شش گل زده و یک پاس گل داده از جمله اینکه در دو بازی اخیر تیمش گل پیروزی را به ثمر رسانده و اینکه در فهرست ۳۰ نفره بازیکنان نامزد دریافت توپ طلا قرار نگرفت، برای خیلی‌ها شگفت انگیز بود. بازیکن ۲۱ ساله تیم ملی آلمان می‌تواند تا مدت‌ها یکی از نام‌های بزرگ فوتبال اروپا باشد.

بازنده بزرگ این مسابقه هری کین بود که به طور معمول برای باشگاه و تیم کشورش گل می‌زند اما مثل اینکه این بازی روز استراحتش بود. کاپیتان تیم ملی انگلیس در این بازی تنها ۲۹ بار توپ را لمس کرد که یکی کمتر از دروازه‌بان تیم، مانوئل نویر بود. او در اواخر بازی موقعیت خوبی برای گلزنی به دست آورد اما ضربه‌اش را به دست گلر کوبید. این بازیکن ۳۱ ساله همچنان با ۱۱ گل در صدر جدول گلزنان بوندس لیگا قرار دارد اما عمر مارموش، مهاجم مصری آینتراخت فرانکفورت با یک گل عقب‌تر درست پشت سر او است. بایرن بعد از تعطیلات بازی‌های ملی میزبان آگزبورگ خواهد بود که روی کاغذ بازی راحتی است اما بعد از آن در لیگ قهرمانان با پاری‌سن‌ژرمن روبه‌رو می‌شود.

رئال در خانه همان تیم همیشگی شد

لاروخا بدون مادریدی‌ها

فهرست تیم ملی اسپانیا برای بازی‌های هفته آینده در لیگ ملت‌های اروپا یک غایب بزرگ دارد: رئال مادرید. برای نخستین بار بعد از اکتبر ۲۰۲۱ در لیست لا روخا هیچ بازیکنی از پرافتخارترین تیم اروپا وجود ندارد تا تردیدهایی درباره شرایط فعلی این تیم به وجود بیاید. از نظر بسیاری این می‌تواند برای رئال که سابقه درخشانی در پرورش استعدادهای اسپانیایی دارد، آغاز یک سقوط باشد.

لوییس دلافوئنته اسامی بازیکنان اسپانیا برای دو بازی پیش رو مقابل دانمارک و سوییس را اعلام کرده بدون اینکه از مادرید در آن خبری باشد. مصدومیت باعث شده دنی کارواخال را از دست بدهد و جدایی خوسلو و ناچو در مشارکت رئال در تیم ملی اسپانیا خلل وارد کرده اما مربی تیم ملی می‌توانست بازیکنانی مثل خسوس وایخو، فران گارسیا، لوکاس واسکز یا دنی سبایوس را دعوت کند اما فعلاً ترجیح داده از آنها استفاده نکند.

آخرین بار که اسپانیا بازیکنی از رئال نداشت در مرحله پایانی لیگ ملت‌های اروپا در سال ۲۰۲۱ بود که تیم لوییس انریکه در نیمه نهایی ایتالیا را شکست داد اما در فینال به فرانسه باخت. این موضوع بشدت مورد توجه رسانه‌های اسپانیا به خصوص رسانه‌های پایتخت قرار گرفته چون مرسوم است که بازیکنان طراز اولی از مادرید همیشه در تیم ملی حاضر و نماینده اسپانیا و مادریدیستا در عرصه بین‌المللی بوده‌اند.

قهرمان فصل ۲۰۲۴-۲۰۲۳ لالیگا همواره نام‌های بزرگی در اسپانیا داشته مانند رائول، ایکر کاسیاس، سرخیو راموس و فرناندو هیرو. این بازیکنان به خاطر روحیه جنگندگی و تسلیم‌ناپذیری خود نقش مهمی در ۱۵ قهرمانی سفیدها در اروپا داشته‌اند اما سیستم آکادمی باشگاه نتوانسته در سال‌های اخیر بازیکنانی در اندازه ستاره‌های نسل قبل تولید کند و بازیکنان سابقاً بااهمیت در ترکیب اسپانیا دیگر عضو رئال نیستند. این برای شهر مادرید هم خوب نیست چون از ۲۶ بازیکن دعوت شده ۲۲ نفر از والنسیا، باسک و کاتالونیا هستند.

رئال مادرید اگرچه موفقیت‌هایی دست نیافتنی در عرصه اروپا و اسپانیا به ثبت رسانده اما اخیراً شرایط خوبی ندارد. مشکلات دفاعی تیم کارلو آنچلوتی نگران‌کننده است و آنها در خانه برابر بارسلونا و میلان هفت گل خورده‌اند؛ اتفاقی که در ۱۵ سال اخیر رخ نداده بود. این تنها مشکل نیست و تیم سازمان و انسجام و عزم و اراده همیشگی را ندارد.

نباید شرایط تیم را بحرانی بدانیم اما شاید به یک بازبینی اساسی نیاز داشته باشند. تیم ملی اسپانیا بدون بازیکنی از رئال چهره جدید دارد اما آیا مادرید می‌تواند خودش را منطبق کند و دوباره نقش بزرگی در تیم ملی داشته باشد یا اینکه خطرش را به جان می‌خرد که بازیگری فرعی در آینده فوتبال اسپانیا بشود.

وضعیت مصدومان

تیم رئال مادرید پیش از این با مصدومیت دنی کارواخال، داوید آلابا و تیبو کورتوآ دچار مشکل شده بود و به تنهایی در نیمه اول برد مقابل اوساسونا سه نفر اضافه شده‌اند. میلیتائو که با مصدومیت رباط صلیبی فصل را از دست داد اما رودریگو گوئز که تنها ۲۰ دقیقه در این بازی دوام آورد، بعد از مدتی دوری تازه به ترکیب تیمش برگشته بود. او دچار همان درد مزمن زانو شد و جایش را به براهیم دیاس داد. این برزیلی ۲۳ ساله که بازی‌های پیش روی تیم ملی کشورش را نیز از دست می‌دهد، تا اواسط آذر نمی‌تواند بازی کند. نفر آخر هم لوکاس واسکز ۳۳ ساله و کاپیتان مادرید بود که بین دو نیمه جای خود را به لوکا مودریچ داد. این مدافع راست سه هفته نمی‌تواند بازی کند و با توجه به مصدومیت کاروا‌خال، مادرید هیچ بازیکن تخصصی برای این پست ندارد.

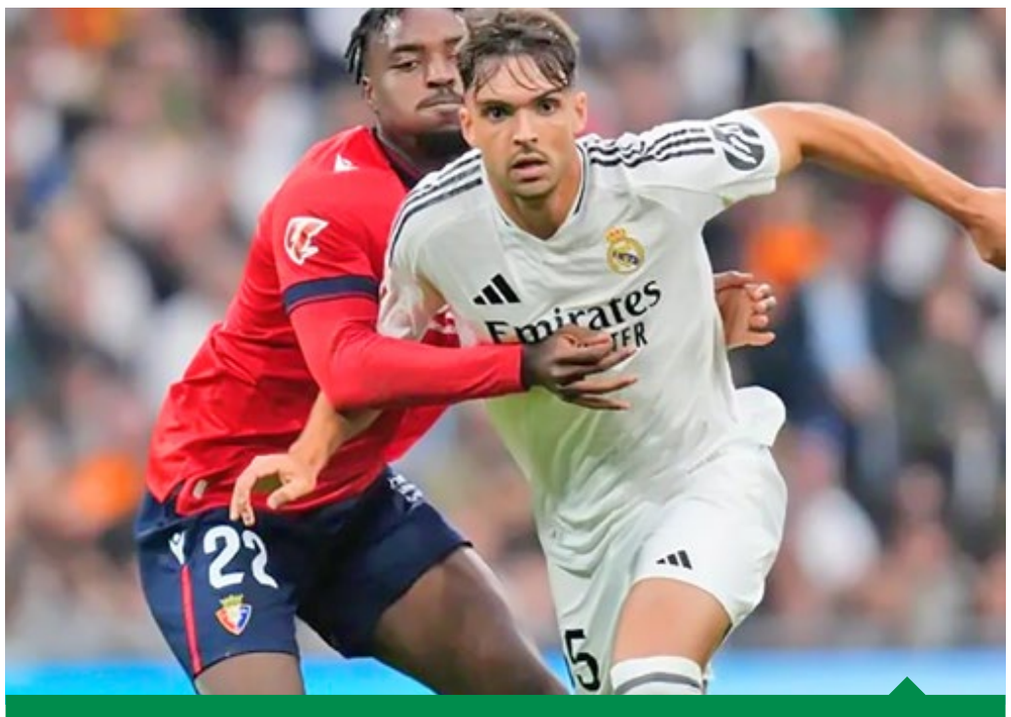

آسنسیو، پدیده برنابئو

رئال مادرید بعد از دو باخت تحقیرآمیز در سانتیاگو برنابئو، برد فوق‌العاده‌ای مقابل اوساسونا به دست آورد و با چهار گل میهمانش را بدرقه کرد. این برد البته پرهزینه بود و سه بازیکن رئال در نیمه اول مصدوم شدند. ادر میلیتائو از همه بدتر بود و براساس اعلام باشگاه تا پایان فصل نمی‌تواند تیم را همراهی کند. اما مصدومیت او برای این بازی کارلو آنچلوتی را در شرایط بدی قرار داد چون بازیکن قابل اعتمادی برای بازی در دفاع وسط نداشت. به خسوس وایخو اعتماد نداشت و اورلین شوامنی که از خط میانی به دفاع آمده، مصدوم بود. آنچلوتی به مدافع تیم ب باشگاه، رائول آسنسیوی ۲۱ ساله فرصت بازی داد تا جای مدافع برزیلی را بگیرد. آمدن او شانس را به همراه آورد و چهار دقیقه بعد وینیسیوس جونیور گلزنی را آغاز کرد. آسنسیو روی این گل نقشی نداشت اما گل دوم هشت دقیقه بعد با دید عالی آسنسیو و پاس فوق‌العاده‌اش برای جود بلینگام به دست آمد.

آسنسیو همکاری خوبی با آنتونیو رودیگر در دفاع میانی داشت و تا آخر ماند تا نخستین ۶۰ دقیقه‌اش در لالیگا را تجربه کند. او که دو دفع توپ، یک تکل موفق و پیروزی در تنها مبارزه نفر به نفر را در این بازی ثبت کرد، ۴۳ تا از ۴۶ پاس خود را به مقصد رساند با آمار صحت ۹۳ درصد. او می‌تواند در شرایطی که رودیگر تنها مدافع قابل اعتماد آنچلوتی برای بازی در وسط دفاع است، به تیم کمک زیادی بکند و بعد از تعطیلات فیفادی با اتکا به این بازی عالی آینده‌اش را بسازد.

گزینه‌های روی میز مدیران سپاهان

نویدکیا یا یک خارجی

بعد از جدایی هوگو آلمیدا سرمربی موقت سپاهان، مدیران این باشگاه در تلاش هستند تا پایان هفته جاری سرمربی جدید طلایی‌پوشان را معرفی کنند. به لحاظ طبیعی دو گزینه سرمربی داخلی و خارجی در دسترس مسئولان باشگاه اصفهانی است. تیم صدرنشین لیگ برتر در دو جبهه دیگر (جام حذفی و لیگ قهرمانان آسیا ۲) هم درگیر است و طبیعتاً با توجه به بازیکنانی که در اختیار دارد، دنبال کسب بهترین نتایج ممکن است. در مورد گزینه خارجی دو ویژگی روی میز مدیران سپاهان است؛ نخست داشتن رزومه بسیار خوب و شاید مهم‌تر از آن آشنایی با فوتبال ایران؛ چرا که در این مقطع از فصل امکان شروع همکاری با مربی که آشنایی با فوتبال ایران ندارد، عملاً ممکن نیست. همین موضوع باعث شده است که مدیران سپاهان با وسواس خاصی در جست‌وجوی گزینه‌های خارجی باشند. ضمن اینکه قضیه انتخاب سرمربی استقلال نشان داد در مقطع فعلی پروسه جذب مربیان اروپایی کمی سخت شده است. در صورتی که چنین شرایطی فراهم نباشد قطعاً آنها باید به سراغ گزینه داخلی بروند. مربی که بتواند به خوبی تیم را مدیریت کند و از کاریزمای لازم میان بازیکنان و هواداران برخوردار باشد. در این میان محرم نویدکیا که فعلاً تحت قرارداد باشگاهی نیست و سال‌ها سابقه همکاری با طلایی‌پوشان را دارد، طبیعتاً گزینه بسیار مهمی تلقی می‌شود. از آنجا که سابقه باشگاه سپاهان نشان داده آنها زمان را برای این مهم آن هم در شرایط فعلی لیگ از دست نمی‌دهند. بررسی‌ها حاکی از آن است که مدیران سپاهان در تلاش هستند تا اواخر همین هفته تکلیف سرمربی این تیم را مشخص کنند.

یک‌شانزدهم نهایی حذفی در راه است

از این جام، فرار نکن

گزارش یک

وصال روحانی
خبرنگار

بازی‌های مرحله یک‌شانزدهم نهایی جام حذفی که در چهار روز اول آذرماه برگزار می‌شود، توجهات را کمی تا قسمتی به این مسابقات سنتی معطوف کرده است. اهمیت فزون‌تر دیدارهای این مرحله در قیاس با دو مرحله قبلی از آن‌رو است که مرحله ورود تیم‌های لیگ برتری به عرصه این جام صورت می‌گیرد. با این حال، به‌رغم اینکه جام حذفی سهمیه‌ای آسیایی دارد، هنوز هم در این مسأله که برخی تیم‌های پرمهره فوتبال کشور تمامی توان خود را در این جام ارائه می‌دهند یا خیر، همچون گذشته شکی اساسی وجود دارد و بعضی تیم‌ها به درست یا غلط بدشان نمی‌آید که در این جام به‌سرعت حذف شوند تا با خیال راحت تمام توان و وقت‌شان را روی لیگ بگذارند و آنجا به دستاوردهای بالاتری برسند. به همین سبب طی دو هفته گذشته به کرات شاهد انصراف دادن تیم‌های کوچکتر در همان مراحل نخست جام بودیم. اگر استدلال بزرگان کنارکشیده این بوده که حضور تام و تمام در جام حذفی از توانایی‌شان در لیگ برتر می‌کاهد، استدلال تیم‌های کوچکتر نیز این نکته بود که پول سفر به این شهر و آن شهر را برای برگزاری جام حذفی ندارند و محکوم به این هستند که همان بودجه اندک خود را صرف حضوری بهتر و موفق‌تر در لیگ یک و دو و سه کنند و اگر در احوالات مالی این باشگاه‌ها، دقت کنید، متوجه می‌شوید که پربیراه نمی‌گویند.

> همان فعل و انفعالات مالی برای تیم‌های کوچکتر باقیمانده در جدول مسابقات جام حذفی امسال هم وجود دارد

بازدارندگی ناکافی اقدامات فدراسیون

همان فعل و انفعالات مالی برای تیم‌های کوچکتر باقیمانده در جدول مسابقات جام حذفی امسال هم وجود دارد و اگرچه صحبتی از انصراف آنها به میان نیامده اما بدیهی است که آنان از شکست‌های بسیار محتمل خود و کنار رفتن از این جام، آنقدرها هم آزرده خاطر نخواهند شد. البته فدراسیون فوتبال پس از انصراف تیم‌ها از جام حذفی، مجازات‌هایی نقدی و برخی محرومیت را برای آنان در نظر گرفت اما بازدارندگی این اقدام آنقدرها هم زیاد نبود. حالا هم همان قواعد تنبیهی وجود دارد اما چون اکثر تیم‌های کوچک، به احتمال قوی در مرحله یک‌شانزدهم نهایی حذف خواهند شد، نیازی به انصراف دادن از سوی آنها احساس نشده است.

چشم دیدن آن را ندارند

این‌گونه برخوردهای منفی و از سر ناامیدی با رقابتی که دومین جام معتبر فوتبال کشور را در بر دارد، نشانگر این است که نه مناسبات مالی باشگاه‌های ما درست است و نه فدراسیون توانسته آنها را متقاعد کند که رسیدن به مراحل نهایی و فتح این جام، به خودی خود افتخاری بزرگ برای هر تیمی است و به‌جای گریز از آن، باید به سویش پر کشید. اینچنین است که همچنان تعدادی از تیم‌ها، چشم دیدن جام حذفی را ندارند و آن را رقابتی درجه چندم می‌انگارند. تا این طرز تفکر پاک و نگاهی درست و در شأن جام حذفی به آن انداخته نشود، این پیکارها در فوتبال کشورمان هرگز به منزلتی نمی‌رسد که در سایر کشورها به آن نایل گشته و این یک خسران بزرگ فنی و ضایعه آشکار ورزشی است.

علیرضا کاظمی: پنالتی فرجی روی من واضح بود

علیرضا کاظمی، مهاجم گل‌گهر درباره شکست تیمش مقابل پرسپولیس می‌گوید: «پرسپولیس در نیمه اول، یکی دو مرتبه روی دروازه ما خطرناک ظاهر شد اما در نیمه دوم واقعاً نبض بازی در اختیار ما بود و پرسپولیس روی یک ضدحمله توانست گل بزند و همان یک گل را هم حفظ کرد و برنده شد. بالاخره بحث تجربه هم در این نتیجه دخیل است. پرسپولیس یک تیم آسیایی است و چند سالی است بازیکنانش کنار یکدیگر بازی می‌کنند و هماهنگی خوبی دارند. درست است که حریف تیم یکدستی داشت اما این را هم در نظر بگیرید که ما هم امسال با تغییرات زیادی کار را شروع کردیم. با این حال گل‌گهر تلفیقی از بازیکنان جوان و باتجربه است که در کنار هم تلاش می‌کنیم تا در ادامه نتایج خوبی بگیریم. حداقل حق ما از این بازی گرفتن مساوی بود و نباید دست خالی زمین را ترک می‌کردیم. موقعیت‌هایی داشتیم اما در زدن ضربات آخر دقت نکردیم. با این حال به تیم پرسپولیس بابت این برد تبریک می‌گویم و امیدوارم در ادامه راه بتوانیم این نتیجه را جبران کنیم.» او درباره یکی از بهترین فرصت‌های گل‌گهر در دقیقه ۳۵ که خودش در آن صحنه قبل از رسیدن به توپ زمین خورد، این طور می‌گوید: «مجید عیدی که قبلاً همبازی بودیم و شناخت کافی از یکدیگر داریم، توپ خوبی برایم فرستاد اما خیس بودن زمین باعث شد فقط یک قدم کم بیاورم و روی زمین بیفتم. اگر توپ ارسالی مجید هم کمی دقیق‌تر بود، قبل از زمین خوردن می‌توانستم به توپ برسم و کار را تمام کنم.» کاظمی درباره صحنه مشکوک به خطای پنالتی که باز هم روی خودش انجام شد، این طور می‌گوید: «قضاوت این صحنه را به کارشناسان داوری واگذار می‌کنم منتها در دقیقه ۶۸ تیکدری توپ را برای من فرستاد و در حالی که قصد داشتم برای زدن ضربه سر بپرم، فرشاد فرجی از پشت روی من دست گذاشت و تعادلم را به هم زد. خطا کاملاً واضح بود و به نظر خودم یک پنالتی آشکار برایمان گرفته نشد. در این بازی از وی ای آر استفاده شد و جالب بود که کمک داور ویدیویی هم پنالتی را تأیید نکرد. به هر حال من متوجه خطایی که رویم رخ داد شدم و قضاوت را به کارشناسان می‌سپارم.»

امسال توقعات را برآورده نکردیم

سیفی: از تساوی مقابل سپاهان خوشحال نیستیم

مرصاد سیفی، هافبک تیم فوتبال نساجی در مورد تساوی یک - یک تیمش مقابل سپاهان در اصفهان می‌گوید: «می‌دانستیم بازی سختی داریم، ولی تمام هدف‌مان این بود که حتی در اصفهان هم سه امتیاز را بگیریم. کادر فنی تیم ما هم به خوبی سپاهان را آنالیز کرده بودند و در مجموع فوتبال خوبی را به نمایش گذاشتیم. در نیمه اول عملکرد خوبی داشتیم، ولی در نیمه دوم کمی عقب کشیدیم و این طبیعی بود؛ چون سپاهان می‌خواست بازی را به تساوی بکشد و روی دروازه ما فشار آورد. ما تلاش زیادی کردیم تا سه امتیاز را بگیریم، ولی متأسفانه در دقیقه ۹۲ گل خوردیم. این درست است که در زمین حریف امتیاز گرفتیم، ولی چون از سپاهان جلو بودیم و در دقایق آخر گل خوردیم، نمی‌توانیم از نتیجه خوشحال باشیم.» سیفی در این بازی تک گل تیمش را به ثمر رساند: «در چند بازی از جمله دیدار با استقلال خوزستان و مس رفسنجان هم شوت زدم که تبدیل به گل نشد، ولی در این بازی مطمئن بودم که به سپاهان گل می‌زنم و این گل را به مردم قائمشهر تقدیم می‌کنم. البته دوست داشتم سه امتیاز را می‌گرفتیم و این از هر چیزی مهم‌تر بود. فوتبال بالا و پایین دارد و متأسفانه امسال نتوانستیم توقعات را برآورده کنیم. هواداران هم حق دارند ناراحت باشند، ولی قول می‌دهم بعد از تعطیلی لیگ نتایج خوبی بگیریم.»

در پنج پست بازی کردم

حسین‌زاده: اسکوچیچ پای من ایستاد

امیرحسین حسین‌زاده در حالی به بهترین مهاجم تراکتور تبدیل شده که به گفته خودش دراگان اسکوچیچ سرمربی این تیم بارها پست او را تغییر داده و بعد از شناختن توانایی این بازیکن جایگاهش را تعیین کرده است: «از اسکوچیچ ممنونم که امسال پای من ایستاد و خیلی به من کمک کرد. البته هنوز اول فصل است و تا پایان راه خیلی کار داریم ولی لازم می‌دانم که از ایشان تشکر کنم.

فکر کنم امسال بیش از پنج پست بازی کردم. وینگر راست و چپ، مهاجم، تک مهاجم، پشت مهاجم، هافبک وسط و.... در بازی‌های پیش فصل آقای اسکوچیچ مدام پست مرا تغییر داد و بعد از آزمون و خطاهایی که شد بالاخره جایگاه من را پیدا کرد. در حال حاضر این اختیار را هم به من دادند تا در همه پست‌ها حضور داشته باشم. به همین خاطر می‌توانم بگویم که بازیکن آزاد محسوب می‌شوم. البته بیشتر در سمت راست بازی می‌کنم.»

مهاجم تراکتور درباره پیشنهادهایش که در تابستان دریافت کرده، این طور می‌گوید: «تنها پیشنهادی که قبل از شروع فصل دریافت کردم از باشگاه استقلال بود اما به نتیجه مشخصی نرسید. یک مرتبه به من پیشنهاد دادند و دیگر به صورت رسمی حرفی با من زده نشد. از وقتی لیگ شروع شد تمام تمرکزم روی تیم تراکتور است و اصلاً به اینکه چه تیمی مرا می‌خواسته فکر نکردم و نمی‌کنم. از صمیم قلب می‌گویم که آرزو دارم فصل خوبی داشته باشیم و هوادارنمان را خوشحال کنیم.»

تفکرات نویدکیا و شجاعی با هم تفاوت دارد

برزای: روی یک حادثه گل خوردیم

بهنام برزای، بازیکن تیم فوتبال مس رفسنجان درباره مسمومیت غذایی بازیکنان تیمش قبل از بازی مقابل استقلال می‌گوید: «حال چند بازیکن ما بد شد اما فکر نمی‌کنم مشکل خاصی باشد. حال خودم که خوب است. بازی خوبی بود و مالکیت توپ را بیشتر در اختیار داشتیم. روی یک حادثه گل خوردیم. به استقلال تبریک می‌گویم اما هر ۲ تیم می‌توانستند برنده باشند. ان‌شاءا... در ادامه راه مس رفسنجان و استقلال موفق باشند.» او در مورد اینکه با حضور مسعود شجاعی مدتی طول می‌کشد تا تفکرات محرم نویدکیا در این تیم تغییر کند، این طور می‌گوید: «۲ مربی بزرگ هستند و شاید تفکرات متفاوتی داشته باشند. مسعود شجاعی در دوران بازی بازیکن بزرگی بوده و مربی بزرگی هم است. همه بچه‌ها از او راضی هستند و کارنامه خوبی هم دارد. ما هم سعی کردیم تمرکز و حفظ توپ داشته باشیم چرا که شجاعی به بازی روی زمین علاقه دارد.»

او درباره بازی بعدی تیمش مقابل سپاهان و اینکه فرصت خوبی برای رویارویی با این تیم دارند، می‌گوید: «بازی سختی خواهیم داشت، سپاهان نشان داده که تیم پرقدرت و تهاجمی است. هرچند این تیم هم با تغییر سرمربی روبرو است، اما سپاهان قطعاً می‌تواند در خانه خودمان ما را بسیار اذیت کند. البته همانطور که گفتم تیم و مجموعه کادر فنی فرصت بسیار خوبی دارند تا با هم بیشتر هماهنگ شوند و با روحیه و آمادگی متفاوتی روبروی سپاهان قرار بگیریم. این بازی می‌توانیم به سه امتیاز برسیم.»

خبر

عیسی مرادی؛ هم مسمومیت هم سرماخوردگی

یکی از نکات جالب توجه ترکیب ابتدایی مس رفسنجان مقابل استقلال، نیمکت‌نشینی عیسی مرادی، زننده تک گل پیروزی‌بخش نارنجی‌پوشان مقابل نساجی در هفته دهم بود. اگرچه مرادی در دقیقه ۸۸ برای جبران گل خورده مس وارد زمین شد اما شایعاتی مبنی بر مسمومیت برخی از بازیکنان مس رفسنجان به گوش می‌رسید و از عیسی مرادی به عنوان یکی از آنها نام برده می‌شد. او می‌گوید: «متأسفانه از یک شب مانده به بازی دچار سرماخوردگی شدم و در ۷، ۸ دقیقه پایانی بازی نیز به سختی در زمین حاضر شدم. البته که مسمومیت غذایی نیز وجود داشت و من و برخی دیگر از بازیکنان به آن دچار شدیم. باشگاه قطعاً این موضوع را پیگیری خواهد کرد.»

اعلام رأی کمیته استیناف درباره واسعی

به نقل از سایت رسمی فدراسیون فوتبال، کمیته استیناف رأی جدید خود را در خصوص یک پرونده صادر کرد که به شرح زیر است: «در خصوص تجدیدنظرخواهی سعید واسعی با وکالت آقای ناصر ارضی به طرفیت باشگاه فولاد خوزستان نسبت به دادنامه کمیته وضعیت بازیکنان فدراسیون فوتبال که به موجب آن قرار رد دعوی نخستین تجدیدنظرخواه به جهت عدم رعایت مقررات مربوط به‌بند ۲ ماده ۶ آیین دادرسی کمیته وضعیت بازیکنان از حیث عدم تصریح در مراجعه به کمیته مذکور و مشخصات اصحاب دعوی صادر شده است، با ملاحظه محتویات پرونده، تجدیدنظرخواهی وارد تشخیص داده می‌شود زیرا شرط مقرر در بند ۲ ماده ۶ مذکور شامل وکلای دادگستری نمی‌گردد در حالی که آقای ناصر ارضی به عنوان وکیل پایه یک دادگستری مستند به وکالت نامه الکترونیکی اقدام به طرح دعوی نموده است لذا مستنداً به‌بند ۲ ماده ۶ و ماده ۱۷ از آیین دادرسی کمیته وضعیت بازیکنان، ضمن نقض دادنامه معترض عنه پرونده جهت رسیدگی ماهیتی اعاده و اعلام می‌شود. این رأی قطعی است.»

اعتراض نساجی به دو صحنه داوری بازی با سپاهان

رسانه رسمی باشگاه نساجی با انتشار فیلمی نسبت به دو صحنه داوری بازی این تیم مقابل سپاهان واکنش نشان داد. در متن اعتراض باشگاه نساجی آمده است: «باز هم اشتباه مهلک داوری، نساجی را در وقت‌های اضافه پایانی از کسب سه امتیاز محروم کرد. در این صحنه به‌وضوح مشاهده می‌شود که پیش از اعلام خطای یامگا و ضربه ایستگاهی به‌سود سپاهان، استیون انزونزی با ضربه به سر مهرداد رضایی، او را سرنگون می‌کند. متأسفانه این صحنه از نگاه داوران پنهان ماند! در ادامه داور بدون توجه به این خطای آشکار، خطای یامگا را روی آریا یوسفی اعلام می‌کند که متأسفانه باز هم داور در این صحنه از تمارض واضح بازیکن سپاهان غافل می‌شود! در نهایت این دو اشتباه پی‌درپی منجر به تساوی بازی و به ثمر رسیدن گل سپاهان در دقیقه ۹۲ شد. ناگفته نماند در حالی که طی اعلام اسامی گروه داوری، قرار بود این بازی با سیستم VAR برگزار شود، اما به‌یکباره از این تصمیم صرف‌نظر شد!» گفتنی است سپاهانی‌ها ۱۳روز دیگر (یعنی دوم آذر ماه) در مرحله یک شانزدهم نهایی جام حذفی در جم میهمان پارس جنوبی هستند.

برنامه لیگ برتر

هفته یازدهم

یکشنبه ۱۱ آذر
ذوب‌آهن - شمس‌آذر قزوین ۱۷:۳۰

دوشنبه ۱۲ آذر
هوادار - استقلال خوزستان ۱۵:۳۰
آلومینیوم اراک - گل‌گهر سیرجان ۱۵:۳۰
خیبر خرم‌آباد - ملوان ۱۵:۳۰

سه‌شنبه ۱۳ آذر
تراکتور تبریز - چادرملو اردکان ۱۶:۳۰

شنبه ۱۷ آذر
پرسپولیس - نساجی مازندران ۱۷:۳۰
فولاد خوزستان - استقلال ۲۰:۰۰

یکشنبه ۱۸ آذر
مس رفسنجان - سپاهان ۱۷:۳۰

هفته دوازدهم

سه‌شنبه ۲۰ آذر
استقلال خوزستان - ذوب‌آهن ۱۷:۳۰
چادرملو اردکان - آلومینیوم اراک ۱۷:۳۰

جمعه ۲۳ آذر
مس رفسنجان - هوادار ۱۷:۱۵
نساجی مازندران - خیبر خرم‌آباد ۱۷:۱۵
شمس‌آذر قزوین - فولاد ۱۷:۳۰

یکشنبه ۲۵ آذر
استقلال - گل‌گهر سیرجان ۱۷:۳۰

دوشنبه ۲۶ آذر
ملوان - تراکتور ۱۷:۳۰
سپاهان - پرسپولیس ۱۸:۰۰

اردوگاه سرخ

جواب یاسین به شایعات

یاسین سلمانی که در ماه‌های اخیر بسیار کم بازی به او رسیده و یکی از افراد ثابت در لیست بازیکنان خط خورده گاریدو محسوب می‌شود، پس از بازی با گل گهر با انتشار یک استوری به شایعات جدایی‌اش واکنش نشان داد.
گفته می‌شد سلمانی به دلیل نیمکت نشینی و اینکه گاریدو به سبک بازی او اعتقادی ندارد به دنبال جدایی از پرسپولیس است، اما استوری او به تمام شایعات پایان داد. در این استوری او تصویر خودش در حال بوسیدن لوگوی پرسپولیس را منتشر کرده و یک قلب قرمز هم بالای عکس قرارداده است. جالب اینکه محمد خدابنده‌لو هم برای سلمانی کامنت گذاشته و نوشته : «جات خالی بود.»

اولین تعویض میلاد و جلسه با گاریدو

خوان کارلوس گاریدو سرمربی پرسپولیس بلافاصله بعد از سوت پایان بازی با گل‌گهر، در گوشه‌ای از زمین با میلاد محمدی جلسه‌ای خصوصی و سرپایی تشکیل داد و راجع به چند موضوع تاکتیکی توضیحاتی را به ستاره ملی پوش خود ارائه کرد. محمدی که خرید خوبی برای پرسپولیس بوده، بازیکن مورد اعتماد گاریدو به حساب می‌آید و از وقتی این بازیکن به پرسپولیس آمده در همه بازی‌ها به صورت فیکس به میدان رفته است اما در دو سه بازی اخیر بشدت افت کرده است. مدافع چپ ملی‌پوش پرسپولیس که مقابل گل‌گهر هم نمایش خوبی نداشت برای اولین بار در این تیم تعویض شد و در میانه نیمه دوم از زمین بیرون رفت تا مشخص شود جلسه گاریدو به تعویض این بازیکن ارتباط داشته است.

کنعانی سرباز شد

محمدحسین کنعانی‌زادگان با انتشار استوری در صفحه اینستاگرامش خوشحالی خود از بازگشت به ترکیب تیمش را اینطور بیان کرد: سلام به همه هواداران عزیز. خدارا شاکرم که دوباره به من فرصت داد با افتخار سرباز پرسپولیس باشم. این برد تقدیم به همه شما عزیزان، امیدوارم در انتهای فصل باز هم بتونیم خوشحالتون کنیم.
کنعانی یک ماه پیش و در آستانه شروع فیفادی مهر ماه در بازی چادرملو دچار مصدومیت شد و علاوه بر دو بازی ملی، دیدارهای السد، شمس‌آذر، استقلال خوزستان و الغرافه را از دست داد. او روز شنبه در تقابل حساس با گل‌گهر به میادین برگشت و به طور کامل در زمین بود و توانست به پیروزی تیمش کمک کند.

پرسپولیس تا پنجشنبه تعطیل

تمرین پرسپولیس چهار روز تعطیل خواهد بود و به همین خاطر بازیکنان و مربیان فرصتی خواهند داشت تا به مرخصی بروند. بازی بعدی پرسپولیس پس از تعطیلات فیفادی در چهارچوب جام حذفی و اول آذرماه مقابل مس سونگون و شاگردان محمد نصرتی خواهد بود. به این ترتیب و با توجه به فاصله زمانی باقی مانده تا دیدار بعدی، گاریدو چهار روز مرخصی به شاگردانش داده تا استراحت کنند. سرمربی اسپانیایی پرسپولیس نیز از این فرصت استفاده کرده و بعد از این بازی راهی کشورش خواهد شد. تمرینات پرسپولیس از روز پنجشنبه بار دیگر زیر نظر این مربی دنبال خواهد شد.

اولین شکست در مالکیت

گل‌گهر اولین تیمی است که در این فصل در لیگ و آسیا مقابل پرسپولیس درصد مالکیت توپ بیشتر از این تیم به ثبت می‌رساند. همچنین پرسپولیس بالاترین امید گل غیرپنالتی را برابر گل‌گهر به جای گذاشت. با این نتیجه پرسپولیس در کنار گل‌گهر صاحب بهترین خط دفاعی لیگ شد. هر دو تیم تا اینجای فصل فقط سه گل خورده‌اند.

گندوز در آستانه محرومیت

الکسیس گندوز در دیدار پرسپولیس مقابل گل‌گهر هم نمایش خوبی از خود ارائه داد و در یکی دو صحنه با واکنش‌های تماشایی خود ناجی تیمش شد و موفق شد دروازه‌اش را مقابل شاگردان مهدی تارتار هم بسته نگه دارد. در دقایق پایانی این دیدار، تأخیر او در شروع بازی از مقابل دروازه پرسپولیس باعث شد امیر عرب براقی ستاره الجزایری سرخ پوشان را با کارت زرد جریمه کند، کارتی که سومین کارت زرد این دروازه بان قرمزها در فصل جاری بود تا این بازیکن حالا در آستانه خطر محرومیت قرار بگیرد و با دریافت یک کارت زرد دیگر در طول این فصل از لیگ برتر، محرومیت با چهار کارت زرد شامل حالش شود.

بازگشت فرشاد فرجی با اعتماد سرمربی

مدافع راستی که هم گل زد هم پاس گل داد

محمدرضا رحیم‌پور/ فرشاد فرجی، مدافع توانمند پرسپولیس در فصل گذشته با چالش‌های متعددی روبه‌رو بود که رفته‌رفته به کاهش اعتماد به نفس او انجامید. این مسأله به حدی رسید که هواداران تیم خواستار جدایی او در فصل نقل و انتقالات تابستانی شدند و او به عنوان یکی از گزینه‌های اصلی خروج از تیم لقب گرفت اما تغییرات در کادر فنی و به‌خصوص جدایی علی نعمتی باعث باقی ماندن فرجی در ترکیب تیم شد و این امر فرصتی تازه برای او فراهم کرد.
ورود خوان کارلوس گاریدو به عنوان سرمربی جدید پرسپولیس، نقطه عطفی در زندگی ورزشی فرشاد فرجی بود. گاریدو با ایجاد فضای انگیزشی و اعتماد به نفس در تیم، توانست شرایطی را رقم بزند که فرجی دوباره خود را پیدا کند. او با تمرکز و انگیزه بالا، مسئولیت دفاع راست تیم را بر عهده گرفت و نه تنها در دفاع، بلکه در ارائه عملکرد هجومی نیز موفق ظاهر شد.
در دو بازی اخیر، فرجی با به ثمر رساندن یک گل و یک پاس گل، تأثیرگذاری خود را در زمین به وضوح نشان داد. این آمار، نمایانگر تحول قابل توجهی است که گاریدو در رویکرد و سبک بازی فرجی ایجاد کرده و او را به بازیکن کامل‌تری تبدیل کرده است. چنین تغییراتی در تیم، بهبود عملکرد بازیکنان و افزایش روحیه تیمی را به دنبال دارد.
علاوه بر توانمندی‌های هجومی، فرجی در بخش دفاعی نیز عملکرد بسیار خوبی از خود نشان داد. طی دو بازی اخیر، او با ۲۵ عملکرد دفاعی موفق و پیروزی در ۸ دوئل، ثابت کرده که می‌تواند به عنوان یک ستون قابل اتکا برای خط دفاعی پرسپولیس باقی بماند. این عملکرد بی‌نقص باعث جلب تحسین هواداران و کارشناسان فوتبال شد و دیدگاه تازه‌ای نسبت به او ایجاد کرد. به گفته فرشاد فرجی، تأثیر خوان کارلوس گاریدو در بازگرداندن اعتماد به نفس او غیرقابل انکار است و او موفق شده تا به بهترین شکل پاسخگوی اعتماد مربی باشد. فرجی همچنین ابراز امیدواری کرده که سایر بازیکنان نیز از فرصتی که به دست آورده‌اند، به بهترین نحو استفاده کنند.
به طور کلی، فرشاد فرجی با هدایت گاریدو توانسته از حاشیه به مرکز توجه بازگردد و با ثبت عملکردی درخشان، بار دیگر قابلیت‌های خود را به نمایش بگذارد. خودش گفته گاریدو نقش اساسی در بازگرداندن اعتماد به نفس او ایفا کرده است و فرجی هم به خوبی جواب اعتماد مربی را داده است.

ستاره‌ای که عصای دست گاریدو شد

امیری، نماد تسلیم‌ناپذیری

ایلیا بهزاد اول/ وقتی پنجره نقل و انتقالات تابستانی فوتبال ایران در جریان بود، بین تمام نام‌های بزرگ و پرحاشیه حاضر در فوتبال ایران کمتر کسی روی وحید امیری به عنوان برگ برنده پرسپولیس حساب باز می‌کرد. حتی گفته می‌شود مدیران پرسپولیس، به دنبال جدایی این بازیکن بودند و مذاکراتی با باشگاه خیبر خرم‌آباد برای جدایی امیری نیز انجام شد اما وحید امیری، ترجیح داد برای یک فصل دیگر در پرسپولیس و منطقه امن خود باقی بماند. حتی با شروع فصل انتظار نمی‌رفت که وحید امیری، با توجه به شرایط سنی و جسمانی خود به یک عضو ثابت در ترکیب اصلی پرسپولیس تبدیل شود اما با شروع فصل، او حضور در چندین پست مختلف را تجربه کرد. امیری پیش از جذب شدن میلاد محمدی، فصل را در سمت چپ خط دفاعی آغاز کرد و از دیدار هفته سوم مقابل فولاد به این سمت، در پست‌های هافبک تهاجمی، وینگر چپ، وینگر راست و مدافع راست به میدان رفته است. او حالا، تنها بازیکن پرسپولیس محسوب می‌شود که در تمام مسابقات به شکل ثابت به میدان رفته و با سه گل در لیگ، بیشتر از هر بازیکن دیگری در لباس سرخپوشان گلزنی کرده است.
کیفیت استاندارد و بدون نوسان بازی او در خطوط مختلف و تجربه بالای او در لحظات حساس، حالا امیری را تبدیل به مؤثرترین بازیکن این فصل پرسپولیس کرده و بی‌دلیل نیست که گاریدو، در تمام مصاحبه‌های خود به شکل افراطی از وحید امیری، به عنوان یک نمونه و الگوی مناسب برای سایر بازیکنان تیم تمجید می‌کند. امیری حالا در این فصل، سه برابر گل‌های خود در سه سال اخیر برای پرسپولیس گلزنی کرده است. ضربه‌ای که امیری در کمال آرامش وارد دروازه گل‌گهر در روزهای سخت و پرالتهاب پرسپولیس

کرد، تیم را به روند پیروزی برگرداند و حالا باید گفت که سرخپوشان برای خروج از بحران آسیایی، بیش از هر بازیکنی در جدال با الریان و الشرطه، روی وحید امیری حساب باز می‌کنند. جالب اینکه هر دو گل این فصل تیم گاریدو در لیگ نخبگان آسیا، با پاس گل امیری وارد دروازه رقبا شده و این موضوع نیز بار دیگر تأثیرگذاری بی‌چون و چرای امیری در ترکیب این فصل پرسپولیس را اثبات می‌کند.

این بردها به دل هوادار نمی‌نشیند

پرسپولیس تهاجمی دلنشین تر است

نگاه

محمد قراگزلو
خبرنگار

با وجود پیروزی مقابل گل‌گهر در سیرجان و ۲۰ امتیازی شدن از ۹ مسابقه‌ای که میانگین امتیازی لازم برای مدعی ماندن را متصور می‌کند اما تیم گاریدو پر از ایراد و ضعف در نحوه بازی است و جدا از اینکه تماشاگرپسند بازی نمی‌کند به شکل عجیبی فلسفه پرسپولیس را تغییر داده است به گونه‌ای که حالا دیگر نمی‌توان این تیم را یک مجموعه تهاجمی و جذاب دانست.
پرسپولیس یحیی بر پایه مالکیت توپ و کارهای ترکیبی همیشه تیم غالب زمین بود. این رویه در نیم فصل اوسمار هم ادامه داشت و معمولاً پرسپولیس در مصاف با حریفانش حتی از نوع پرمهره و مدعی نیز سوار بر بازی بازی بود. این نکته حتی بعضاً در جدال‌های آسیایی نیز مشهود بود. کافی است بار دیگر بازی آخر مرحله گروهی فصل قبل لیگ قهرمانان آسیا مقابل الدحیل در تهران را نگاه کنید. در آن مسابقه پرسپولیس یحیی نتیجه نگرفت و از دور مسابقات کنار رفت تا مربی‌ای که چند جام قهرمانی برای این باشگاه آورده و تیمش را به فینال آسیا رسانده بود هدف بطری هواداران قرار گرفته و ناسزا بشنود اما کافی است آمار آن دیدار و شکل بازی پرسپولیس را مرور کرده و با یک سال بعدش مقایسه کنید تا ببینید گاریدو چه اتفاقی در این تیم رقم زده و فوتبال پرسپولیس چقدر پسرفت کرده است.
البته که مدل فوتبال مد نظر گاریدو با آنچه تیم یحیی و اوسمار ارائه می‌دادند تفاوت‌های ماهوی چشمگیری دارد اما آنچه در این چهار ماه برای پرسپولیس اتفاق افتاده یک عقبگرد بزرگ و یک تغییر نامتجانس با فلسفه باشگاهی بوده که چند دهه قبل با لقب «زلزله» شناخته می‌شد. تیمی که با حبس کردن رقیب در زمین خودش به خط دفاعی‌اش می‌تاخت و آنقدر می‌کوبید تا گل بزند. اصلاً همین شد که پرسپولیس لقب زلزله را به خود گرفت و کاری کرد تا مثل بارسلونای پپ گواردیولا در همان ۱۵ دقیقه اول حریفان را تسلیم و دندان نیش‌شان را بکشد و کاملاً زهرشان را بگیرد.
امروز اما تیم گاریدو حتی در روز برد یک تیم بازنده است چرا که فلسفه پرسپولیس و آنچه هواداران سال‌های دور و نزدیک این تیم از مجموعه محبوب خود به یاد دارند در تیم این فصل دیده نمی‌شود. در تفسیر این موقعیت دردناک می‌توان به مصاحبه‌های بعد از بازی با گل‌گهر اشاره کرد که هیچ کدام از بازیکنان پرسپولیس به این نکته اشاره نکردند که پیروزی حق تیم‌شان بوده و همه از نمایش خوب حریف گفتند اما در نقطه مقابل تقریباً تمام اعضای تیم گل‌گهر روی بازی تاکتیکی و نمایش برترشان تأکید کرده و مدعی بودند باید برنده از زمین بیرون می‌آمدند. ادعایی که با آمار مسابقه و آنچه در زمین بخصوص طی نیمه دوم مشهود بود تطابق دارد و با قاطعیت می‌توان گفت پرسپولیس مثل برخی از بازی‌های اخیر خود در لیگ تنها به خاطر تجربه بیشتر ستاره‌هایی مثل وحید امیری برنده از زمین بیرون آمد وگرنه از نظر شکل فوتبال چیزی برای ارائه نداشت و با تداوم مشکلات فنی در خطوط سه‌گانه خوش شانس بود که برنده از زمین بیرون آمد.
افت پرسپولیس گاریدو از بازی پاختاکور شروع شد و این تیم مقابل چادرملو، شمس‌آذر، استقلال خوزستان و گل‌گهر نمایش پرانتقادی ارائه داد که البته در سه بازی از این چهار دیدار برنده شد تا انتقادها غالباً در پستوی صفحات هواداری و رسانه‌ها پنهان بماند اما اگر روزی مثل بازی با اهواز یکی از آن توپ‌ها وارد دروازه گندوز شد و آن طرف زمین خط دفاع حریف پرجرأت و جسور بازی کرد و همه توپ‌ها را زد، به یکباره موجی از انتقاد گاریدو و تیمش را احاطه خواهد کرد.
گاریدو با وجود تداوم تغییرات در ترکیب، نتوانست از تیمش فوتبال خوبی بگیرد و تنها به نتیجه‌ای که می‌خواست رسید اما واقعیت اینکه این مدل فوتبال بازی کردن برای پرسپولیس و تاریخچه‌اش اصلاً پسندیده نیست و هوادار این تیم یادش نمی‌آید که تیم محبوبش را در قامت یک تیم مدافع آن هم برای دقایقی طولانی مقابل تیم‌هایی مثل گل‌گهر و شمس‌آذر دست بسته و شکننده ببیند.
واقعیت اینکه در تمام سال‌هایی که برانکو و یحیی روی نیمکت این تیم می‌نشستند پرسپولیس همیشه به لحاظ فنی نکات و مواردی برای غبطه خوردن دیگر مدعیان و حتی تیم‌های پرمهره و متمول داشت اما حالا گاریدو از پرسپولیس تهاجمی با قابلیت‌های فنی منحصر بفرد مجموعه‌ای شبیه به سایر تیم‌های لیگ ساخته که در یک بازی نزدیک یا حتی با آماری پایین‌تر از تیم مقابل برنده یا بازنده باشد و برای هر سه امتیاز وابسته به عنصر خوش‌شانسی یا ضعف رقبا در نواختن ضربات نهایی بماند.

> در تمام سال‌هایی که برانکو و یحیی روی نیمکت این تیم می‌نشستند پرسپولیس همیشه به لحاظ فنی نکات و مواردی برای غبطه خوردن دیگر مدعیان و حتی تیم‌های پرمهره و متمول داشت

سه سیستم متفاوت در یک بازی

خوان کارلوس گاریدو سرمربی پرسپولیس در شروع فصل و در نخستین بازی مقابل ذوب‌آهن تیمش را با سیستم ۲-۴-۴ به زمین فرستاد اما از آن به بعد رو به سیستم ۱-۳-۲-۴ آورد و در تمام بازی‌های لیگ برتری و آسیایی از این سیستم استفاده کرد.
با این حال در بازی با گل گهر اتفاق جالبی رخ داد و گاریدو دوباره با زوج علیپور - آل کثیر از سیستم ۲-۴-۴ استفاده کرد. با مصدومیت سرلک و حضور خدابنده‌لو این سیستم تداوم پیدا کرد اما نیمه دوم شرایط تغییر کرد. در شروع نیمه دوم و با خروج آل کثیر و حضور اورونوف دوباره گاریدو به سیستم ۱-۳-۲-۴ برگشت اما در اتفاقی جالبتر و در میانه این نیمه با به میدان فرستادن پورعلی گنجی و حفظ گولسیانی و کنعانی در زمین از سه مدافع مرکزی در زمین بهره برد. در این ترکیب سیستم پرسپولیس در دفاع ۱-۴-۵ و در حمله ۱-۶-۳ بود اما گل سرخ‌ها در زمانی به دست آمد که گاریدو به همان سیستم ۱-۳-۲-۴ برگشته بود.

معمارزاده: پرسپولیس فقط به لطف تجربه‌اش برد

حواس اورونوف به تیم‌های عربستانی است

مصاحبه

ناصر قراگزلو
خبرنگار

میثاق معمارزاده دروازه‌بان سابق پرسپولیس معتقد است سرخپوشان پایتخت در دیدار مقابل گل‌گهر بازی خوبی را ارائه ندادند هر چند به نتیجه لازم و کسب سه امتیاز رسیدند و شرایط خوبی را در جدول پیدا کردند.

بازی پرسپولیس مقابل گل‌گهر را چگونه ارزیابی کردید؟

اگر بخواهیم نقد منصفانه‌ای داشته باشیم باید بگوییم تیم گل‌گهر سوار بر بازی بود و پرسپولیس سردرگم بازی می‌کرد و صلابت لازم را نداشت. فضاهای زیادی در پرسپولیس برای تیم حریف وجود داشت و تیم نظم تاکتیکی لازم را نداشت. پرسپولیس در این بین یک موقعیت گل خوب را از دست داد اما موقعیت‌های گل زیادی هم به تیم میزبانش داد که نباید اینگونه باشد. مثلاً بازیکنان خوب این تیم نظیر تیکدری که در پست ۱۰ تیمش بازی می‌کرد واقعاً پرسپولیس را اذیت کرد یا عاشوری که خوب بازیکنان تیمش را تغذیه می‌کرد و در یکی دو موقعیت هم شوت‌های خوبی به سمت دروازه پرسپولیس زد که خطرناک بود و مراقبت و برنامه‌ای برای مهار بازیکنان خطرناک حریف از سوی بازیکنان پرسپولیس دیده نمی‌شد که عجیب بود. به همین دلیل من معتقدم در بستن راه‌های نفوذ بازیکنان خطرناک حریف قوی عمل نکردند و این یکی از ایرادهای بزرگ بود که نباید تکرار شود. پرسپولیس هم اگر پیروز شد فقط به دلیل تجربه بیشتر بازیکنانش بود در غیر این صورت به لحاظ فنی تیم برتر میدان نبود.

فکر می‌کنید تیم به تقویت نیاز دارد؟

حتماً همین طور است. پرسپولیس باید دو سه مهره خوب جذب کند و شرایط فنی‌اش را در چند پست ارتقا دهد. یک مهاجم خوب و یک هافبک طراح حتماً باید جذب شوند چون واضح است که موقعیت خوب ساخته نمی‌شود و اگر فرصت گلی هم به دست می‌آید از دست می‌رود.

فکر نمی‌کنید اگر اورونوف فروخته شود بهتر باشد؟

اورونوف بازیکن خوبی است. این بازیکن در ابتدای حضورش در پرسپولیس انگیزه‌های زیادی داشت و یک تنه حتی در یکی دو بازی نتیجه را هم درآورد اما در این فصل از آن انگیزه‌های لازم به دور است چون فکر می‌کند می‌تواند در تیم‌های دیگر مثلاً شاید تیم‌های عربستانی یا تیم‌های دیگر شرایط بهتری به لحاظ مالی و امکاناتی پیدا کند و به همین خاطر آن توانایی لازم و حداکثری خودش را نمی‌گذارد و حواس و تمرکزش معطوف به موارد دیگری است و دلش کاملاً با پرسپولیس نیست.

عیسی چرا نتوانسته خودش را از بحران گل نزدن خارج کند؟

روی مهاجمان پرسپولیس فشار است از طرفی هم سخت موقعیت ساخته می‌شود و هم سخت به گل می‌رسند. در چنین شرایطی باید با بازیکن صحبت شود که در لیگ برتر خودمان قادر به گلزنی هست ضمن اینکه تنها راه خارج شدن بازیکنان از این بحران دست خود مهاجمانش است و خودشان باید خودشان را از این بحران خارج کنند. راه اول و آخر همین است چون کسی نمی‌تواند به آنها در این زمینه کمک کند.

در رابطه با گاریدو و عملکردش چه نظری دارید؟

گاریدو هنوز شناخت لازم را پیدا نکرده. به نظرم کمک‌های ایشان و مربیانی مانند کریم باقری و سیدجلال باید بیشتر به سرمربی کمک کنند و گاریدو هم از نظرات دستیارانش بیشتر بهره بگیرد.

در آسیا چقدر شانس برای صعود پرسپولیس متصورید؟

پرسپولیس باید الریان و الشرطه را ببرد چون در این صورت حتماً جزو هشت تیم صعود خواهد کرد و برای دو بازی آخرش هم به لحاظ روحی روانی و بدنی و تاکتیکی تقویت خواهد شد. پرسپولیس در آسیا شانس دارد و همه چیز به عملکرد خودش بستگی دارد اما در لیگ برتر کماکان این تیم را شانس اول قهرمانی می‌دانم و شکی نسبت به آن ندارم.

فریبا: جوانگرایی را همیشه دوست داشتم

بهتاش فریبا درباره بازی دادن به بازیکنان جوان می‌گوید: «بازیکن جوانی مثل مجتبی هاشمی‌نسب خیلی تلاش کرد در جریان بازی دوندگی داشته باشد، اما وقتی می‌خواهید از بازیکنی جوان در ترکیب تیمی مثل استقلال استفاده کنید باید حداقل ۱۰ جلسه تمرین با بزرگسالان را پشت سر گذاشته باشد. به دلیل تعداد زیاد مصدومان استقلال، محمدحسین اسلامی در سه پست بازی کرد. اما در هر صورت کسب سه امتیاز مهم بود تا تیم از چاله بیرون بیاید. تیم حریف هم گردش توپ خوبی داشت، ولی خطر آنچنانی روی دروازه استقلال ایجاد نکرد. اینطور نبود که اگر استقلال یک بر صفر برنده شده است، حریفش چند موقعیت از دست داده و توپی به تیر دروازه‌ای زده باشد.» فریبا از کلین‌شیت حسینی نیز خوشحال است: «وقتی شرایط تیمی خراب می‌شود، بهترین بازیکنان نیز زیر سؤال می‌روند. چه کسی فکر می‌کرد بازیکنی مثل دی برویه که کل دنیا از او حرف می‌زنند، در منچسترسیتی انگلیس مورد انتقاد قرار بگیرد؟! فوتبال اینطوری است که همه دنبال برد هستند. وقتی دو سه بازی می‌بازید همه چیز زیر سؤال می‌رود. در هر صورت از اول اینطور بودم که استفاده از بازیکنان جوان را دوست داشتم. ورزش برای جوان‌ترهاست.»

بی‌خبری حیدری از حذف تیم امید از لیگ کشوری

تیم امید استقلال به دلایل نامعلوم از لیگ کشوری انصراف داد. این موضوع واکنش خسرو حیدری که سکان هدایت تیم امید استقلال در دست اوست را نیز به دنبال داشته است. حیدری دراین‌باره گفت: «نمی‌دانم دلیل این تصمیم چه بوده است. از زمانی که هلدینگ آمده است سعی کرده‌اند، کارهایی برای آکادمی انجام شود، ولی به نظرم باید خیلی بیشتر تلاش شود برای آکادمی استقلال. ما مثل هاشمی‌نسب شش-هفت بازیکن دیگر داریم که می‌توانند کمک کنند. آکادمی استقلال باید آن‌قدر بازیکن بسازد که برای رضایتنامه یک بازیکن جوان پول ندهیم، درحالی‌که استقلال آن‌قدر مانند هاشمی‌نسب‌ها در آکادمی‌اش داشته که رفته‌اند. امیدواریم هلدینگ برای آکادمی یک برنامه‌ریزی خوب انجام دهد. مشکلات مالی ما تقریباً حل شده است، ولی کافی نیست.» اینکه حیدری درجریان حذف نام استقلال از لیگ کشوری نیست، نمی‌تواند خبر خوبی برای باشگاه استقلال باشد. بدون شک حضور نیافتن در این رقابت بزرگ در راستای بازیکن‌سازی بسیار مشکل‌ساز خواهد بود و منجربه از دست رفتن بسیاری از بازیکنان خواهد شد. لیگ کشوری عرصه بزرگی برای ظهور استعدادهای جدید است.

امیدوارم مصدومان زودتر به تیم بازگردند

موسیمانه: به جوانگرایی ادامه می‌دهم

مصاحبه روز

حمیدرضا عرب / پیتسو موسیمانه قصد دارد به جوانگرایی در استقلال ادامه دهد. این ایده ممکن است منجر به حل شدن بازیکنان باتجربه و دانه‌درشت استقلال در ادامه لیگ شود؛ بازیکنانی که هرگز موفق به برآورده کردن انتظارات نشده‌اند. مرد آفریقایی در گفت‌وگویی کوتاه با ایران ورزشی ادامه دادن با این سیاق را تأیید کرد و گفت: «فوتبال مرز ندارد. هر بازیکنی با هر سنی که قابلیت بازی در تیم‌های بزرگ را دارد، باید فرصت بازی داشته باشد. درست است که مصدومیت‌های بازیکنان باتجربه‌تر باعث شد تا بالاجبار از برخی بازیکنان استفاده کنم اما یک توفیق اجباری به دست آمد تا بازیکنی همچون ابوالفضل زمانی را که مقابل الهلال عربستان نیز بازی کرد و درنهایت مقابل مس گل ۳ امتیازی ما را به دست آورد، به دست بیاوریم.» موسیمانه درعین حال بر این باور است که بازیکنان باتجربه نیز جایگاه و منزلت خود را دارند اما نباید از جوانگرایی غافل شد: «دوباره تکرار می‌کنم؛ ایده‌ای که اکنون در بارسلونا دنبال می‌شود را می‌پسندم. بازیکنان باتجربه را حفظ کرده‌اند اما درکنار آنها بازیکنان جوان نیز آمده‌اند و به این تیم انرژی مضاعفی داده‌اند. دیدید که در بازی با مس رفسنجان بازیکنان جوان ما توانستند به اعتماد من پاسخ بدهند. البته باز هم تکرار می‌کنم، نمایشی که مقابل مس داشتیم مطلوب من نیست و باید به کار و تلاش ادامه دهیم تا تیم به ایده‌آل‌هایی که داریم، نزدیک شود.» موسیمانه ادامه داد: «چیزی که من می‌توانم بگویم این است که پروژه جوانگرایی در استقلال ادامه خواهد داشت و درعین حال انتظار می‌کشیم همه بازیکنانی که مصدوم شدند، به حالت اولیه بازگشته و سلامتی خود را به دست آورند. این ایده‌آل است که تلفیق بازیکنان جوان و باانگیزه و بازیکنان باتجربه را در کنار هم داشته باشیم تا یک استقلال قوی بسازیم. من امیدوارم مصدومان ما به سرعت به شرایط آرمانی برسند.» موسیمانه در پاسخ به اینکه برای جام حذفی چه طرح و برنامه‌ای در سر دارد نیز این جملات را به زبان آورد: «هر جامی اهمیت خود را دارد. ما باید بدون اشتباه وارد جام حذفی شویم. درحالی که تلاش خواهیم کرد به وضعیت خود در جدول لیگ برتر سروسامان دهیم، جام حذفی را هم باید با قدرت جلو ببریم. در لیگ نخبگان نیز باید وضعیت خود را سروسامان دهیم. استقلال توانایی رسیدن به دستاوردهای بزرگ را دارد. ما با باشگاه بزرگی مواجه‌ایم که متأسفانه به دلایلی که به آن اشاره کردم، با مشکلاتی مواجه است. باید دست‌به‌دست هم بدهیم تا موانع را از سد راه برداریم. من و همکارانم برنامه‌های‌مان را با قدرت پیش خواهیم برد.»

انتظار می‌کشیم همه بازیکنانی که مصدوم شدند، به حالت اولیه بازگشته و سلامتی خود را به دست آورند

موسیمانه تماشاگر بازی امید استقلال و امید پیکان

همان‌طور که سرمربی استقلال وعده داده بود و در نشست خبری بعد از بازی با مس رفسنجان در مقابل خبرنگاران اعلام کرد که فردا(یعنی روزگذشته) بازی تیم امید استقلال را از نزدیک تماشا خواهد کرد، به وعده خود جامه عمل پوشاند و در بازی تیم امید استقلال با امید پیکان حاضر شد تا بازیکنان را با دقت بیشتری مورد ارزیابی قرار دهد. موسیمانه در جریان تماشای بازی امیدهای استقلال نکاتی را در ذهن خود حک کرد و به احتمال زیاد نتیجه تماشای بازی امید استقلال به اینجا منجر خواهد شد که برخی دیگر از بازیکنان امید اجازه حضور در تمرینات تیم بزرگسالان را پیدا خواهند کرد. در این روز متفاوت محمد حسین ضیایی، مسئول آکادمی استقلال نیز در کنار سرمربی استقلال حضور داشت.

بازیکن آزاد خارجی مد نظر سرمربی آبی‌ها

پیتسو موسیمانه، سرمربی استقلال در نظر دارد در راستای تقویت این تیم به خصوص در خط آتش اقدام به خرید یک بازیکن آزاد کند. او که بارها در اظهاراتش اعلام کرده است که استقلال نیاز به تقویت و جذب نفراتی جدید دارد، سخت به دنبال جذب گزینه مد نظر است تا شاید تحرکی جدی به خط حمله نه چندان زهردار استقلال بدهد. موسیمانه در نشست خبری بعد از بازی با مس نیز به جذب دو بازیکن در تعطیلات پیش رو اشاره کرد اما مشخص است که به لحاظ قانونی او فقط قادر به جذب یک بازیکن آزاد خواهد بود و قانون به استقلال اجازه می‌دهد که فقط یک بازیکن آزاد جذب کند. البته پیگیری‌ها نشان می‌دهد موسیمانه هنوز به طور رسمی بازیکنی به مسئولان استقلال معرفی نکرده است، اما یک بازیکن را تحت‌نظر دارد تا در صورت تأیید آن را به باشگاه برای مذاکره و جذب او معرفی کند. این برنامه استقلال که به دنبال تقویت خود در خط حمله است، بسیار امیدبخش خواهد بود اما اهمیت دارد که آبی‌ها بدانند با چه بازیکنی قراراست وارد مذاکره شوند و آن بازیکن آیا به لحاظ فنی به کار استقلال خواهد آمد یا خیر؟!

بازگشت روزبه، نتیجه صبر و شکیبایی

خیز چشمی برای تجربه سومین جام جهانی

تیم‌ملی

روزبه چشمی در میان بازیکنان دعوت‌شده به تیم ملی برای دو بازی آتی مقابل کره شمالی و قرقیزستان قرار گرفته است. یک سال پیش، این بازیکن از سوی امیر قلعه‌نویی از فهرست تیم ملی کنار گذاشته شد و او اعلام کرد برای اینکه تیم ملی را به سمت جوانگرایی سوق دهد، این بازیکن را از فهرست حذف کرده است.

یک سال بعد از این تصمیم، دوباره چشمی به لیست مدعوین دعوت شده است و نامش در میان اسامی بازیکنانی که باید به لائوس سفر کنند تا مقابل کره شمالی قرار بگیرند، دیده می‌شود. چشمی باید یک بازی مقابل قرقیزستان را نیز تجربه کند و احتمالاً به دلیل شرایط خاصی که او دارد، در این دو بازی به کار گرفته خواهد شد.

اما سؤال این است که چرا و به چه دلیل روزبه چشمی به فهرست تیم ملی فراخوانده شده است؟ پاسخ روشن است؛ امیر قلعه‌نویی از عملکرد خط دفاع و خط میانی تیمش چندان رضایت ندارد و چند وقت پیش نیز وقتی صحبت از بازگشت احمد نورالهی به فهرست تیم ملی شد، همه نگاه‌ها به سمت ضعف‌ها در این پست دوخته شد.

نوراللهی اما ظاهراً راضی به عذرخواهی از امیر قلعه‌نویی نشده تا همچنان پشت خط بماند و در فهرست نهایی دیده نشود؛ اما ماجرای چشمی متفاوت است. او بعد از اینکه از سوی قلعه‌نویی کنار گذاشته شد، هیچ مصاحبه تندی علیه امیر قلعه‌نویی نکرد و اعلام کرد شاید دوباره به فهرست بازگردد و برای ملی‌پوشان آرزوی توفیق دارد.

به این ترتیب چشمی مزد سکوتش را در قبال حذف از لیست تیم ملی گرفته است؛ هر چند قلعه‌نویی عمیقاً برای سر و سامان دادن به خط دفاع و پست هافبک دفاعی به این بازیکن نیازمند است و باید چنین بازیکنی را در ترکیب داشته باشد. چه بسا چشمی راهی جام جهانی امریکا هم بشود تا شاید به جمع بازیکنانی ملحق شود که سابقه ۳ بار حضور در جام جهانی را در کارنامه خود دارند.

زمانی، پدیده لیگ بیست‌وچهارم

مزد اعتماد

نگاه فنی

سیناحسینی
روزنامه نگار

تلفیق شجاعت پیتسو موسیمانه و انگیزه فراوان ابوالفضل زمانی در بازی برابر مس رفسنجان به کمک استقلال آمد تا آبی‌پوشان پایتخت پس از پنج هفته پراسترس و سخت طعم شیرین پیروزی را تجربه کنند. شاید اگر به جای موسیمانه یک مربی ایرانی روی نیمکت استقلال بود، هرگز ریسک بازی دادن به بازیکنان جوان را نمی‌پذیرفت و با ترکیبی محتاطانه به مصاف رقیب می‌رفت اما سرمربی استقلال از مهره‌های جوان تیمش در ترکیب استقلال استفاده کرد تا یک پیام مهم را به هواداران و تماشاگران فوتبال ایران ارسال کند که در تیم او نام‌ها تعیین‌کننده نیستند بلکه انگیزه و سختکوشی حرف اول را می‌زند. موسیمانه در این بازی سخت و نفسگیر بار دیگر به ابوالفضل زمانی اعتماد کرد، همزمان امیرعلی صادقی را نیز به زمین فرستاد و پس از مصدومیت کاکوتا، مجتبی هاشمی‌نسب را به میدان آورد تا نشان دهد اهل شعار و حرف نیست بلکه به معنای واقعی علاقه به کار کردن با مهره‌های جوان دارد و اگر آنها پاسخ اعتمادش را به خوبی بدهند، با قاطعیت از آنها حمایت خواهد کرد. شنبه‌شب ابوالفضل زمانی مزد اعتماد پیتسو را با گلزنی در بازی برابر مس رفسنجان داد اما این پایان کار نیست بلکه سرآغاز یک مسیر سخت برای زمانی، صادقی و سایر بازیکنان جوان استقلال است. آنها باید درک کنند تنها در صورتی زیر چتر حمایت سرمربی قرار دارند که قدرشناس این موقعیت باشند و با انگیزه مضاعف تلاش کنند تا در ردیف بهترین‌ها باشند. بی‌تردید اگر این ساز و کار استاندارد و حرفه‌ای در استقلال تثبیت شود، شاهد ظهور نسل جدیدی در استقلال خواهیم بود.

به این سؤال پاسخ دهید آقای نکونام

چرا صادقی به نیمکت پیچ و مهره شد؟

سؤال روز

سؤال شفاف است و ساده؛ چرا امیرعلی صادقی در دوران سرمربیگری جواد نکونام به نیمکت استقلال پیچ و مهره شد و حتی در دورانی طولانی وارد لیست هجده نفره تیمش هم نمی‌شد؟ درحالی که صادقی در زمان سرمربیگری کارلوس کی‌روش یک بازی ملی را نیز در کارنامه خود دارد و سرمربی سابق تیم ملی به این بازیکن به عنوان یک سرمایه خوش‌آتیه می‌نگریست و از او در یک بازی تدارکاتی تیم ملی مقابل السالوادور رونمایی کرد اما جواد نکونام هرگز از این بازیکن بهره نگرفت. در دوران سرمربیگری ساپینتو البته این بازیکن بارها در ترکیب استقلال به میدان رفت و مرد پرتغالی نشان داد به صادقی اعتقاد دارد و به دنبال استفاده حداکثری از ظرفیت‌های این بازیکن است اما جواد نکونام برخلاف آن وعده‌هایی که همواره ورد زبانش بود و اعلام می‌کرد که قصد دارد از بازیکنان جوان بهره بگیرد اما هیچ‌گاه از ظرفیت این بازیکن سود نبرد و او را تبدیل به یک مهره نیمکت‌نشین کرد. صادقی حتی در برهه‌ای تا آستانه جدایی از استقلال نیز پیش رفت اما مسئولان باشگاه استقلال که می‌دانستند او سرمایه بزرگی محسوب می‌شود، با جدایی‌اش مخالفت کردند تا صادقی اکنون که دست موسیمانه برای انتخاب بازیکنان گرانقیمت و به اصطلاح باتجربه بسته است، تبدیل به یکی از بازیکنان کلیدی در ترکیب استقلال شود. صادقی در بازی با مس رفسنجان فرصت یافت برای تیمش به میدان برود که حضور دوباره او در ترکیب آبی‌ها نشان می‌دهد موسیمانه برخلاف نکونام که چنین بازیکنانی را تبدیل به یک مهره بی‌ثمر و بی‌ارزش کرده بود، به جوان‌ها اعتقاد ویژه‌ای دارد و به دنبال بهره گرفتن از آنهاست. در تأیید بی‌توجهی عمیق سرمربی سابق استقلال به بازیکنان جوان باید به بازی نکردن‌های پی‌درپی سامان تورانیان نیز اشاره کرد؛ بازیکنی که به اعتقاد بسیاری از کارشناسان می‌توانست به یک مهره کلیدی و مهم در ترکیب استقلال تبدیل شود اما به سبب ترس نکونام در بازی گرفتن از بازیکنان جوان، او نیز راه چاره را در جدایی دید تا استقلال از ظرفیت‌های چنین بازیکنی محروم شود.

اردوگاه آبی

انتقال تمرینات به زمین شماره ۲ آزادی

تمرینات استقلال به دلیل زیر کشت بودن زمین کمپ ناصر حجازی به زمین شماره ۲ آزادی منتقل می‌شود. از آنجایی که زمین کمپ ناصر حجازی این روزها زیر کشت می‌رود، تمرینات استقلالی‌ها به زمین شماره ۲ آزادی منتقل می‌شود. البته که آبی‌پوشان با این زمین بیگانه نبوده و معمولاً در فصل زمستان که هوا سرد و زمین لغزنده است، تمرینات خود را در زمین شماره ۲ آزادی انجام می‌دهند و حالا هم به روال هر سال این کار را انجام خواهند داد.

کاکوتا از لیست تیم ملی کنگو خط خورد

گائل کاکوتا هافبک فرانسوی استقلال از لیست تیم ملی کنگو خط خورد. هافبک استقلال که برای رقابت‌های فیفادی پیش رو به تیم ملی دعوت شده بود، به دلیل مصدومیت در بازی مقابل مس رفسنجان قادر به همراهی تیم ملی‌اش نیست و به همین خاطر هم از لیست تیم ملی کنگو خط خورده است. بعد از این اتفاق با اعلام فدراسیون فوتبال کنگو، اسکار کابویت ۱۹ ساله جانشین کاکوتا خواهد شد. هافبک فرانسوی استقلال در بازی مقابل مس رفسنجان مصدوم شده و دقیقه ۱۴ مجبور به ترک زمین مسابقه شد.

بدشانسی ماشاریپوف روز بازی

یکی از نکات تقابل استقلال با مس رفسنجان غیبت جلال‌الدین ماشاریپوف به دلیل سرماخوردگی در روز بازی بود. بعد از مصدومیت انبوهی از بازیکنان استقلال مثل ابوالفضل جلالی، رامین رضاییان، رافائل سیلوا و ایمان سلیمی، این بار سرماخوردگی جلال‌الدین ماشاریپوف وینگر استقلالی‌ها یکی دیگر از بدشانسی‌های استقلال بود که روز مسابقه برای آبی‌پوشان رقم خورد. البته که استقلال در این بازی با حضور بازیکنان جوان عملکرد نسبتاً بهتری از خود ارائه داد و اولین برد خود را تحت هدایت موسیمانه بعد از ۵ باخت رقم زد. آبی‌پوشان با این برد ۱۱امتیازی شده و به رده دهم جدول صعود کردند تا از منطقه خطر فاصله بگیرند.

برد استقلال در روز غیبت مدیرانش

مدیران استقلال بر خلاف بازی‌های قبلی در دیدار این تیم با مس رفسنجان به ورزشگاه نرفتند. در شرایطی که سکوهای ورزشگاه شهر قدس خالی از تماشاگران بود و توی ذوق می‌زد، مدیران استقلال هم به‌خاطر باخت‌های اخیر تیم و عدم رویارویی با انتقادهای هواداران بر خلاف بازی‌های قبل به استادیوم نیامدند که البته در روز غیبت آنها استقلال اولین برد خود با موسیمانه سرمربی جدیدش را به دست آورد. استقلال حالا با این برد به استقبال فیفادی می‌رود و ۱۰ روزی فرصت دارد تا با بهبود اوضاع مجدداً به رقابت برگردد.

تمرینات رضاییان به رغم مصدومیت

رامین رضاییان مدافع استقلالی‌ها به رغم مصدومیت تمریناتش را دنبال می‌کند. رضاییان که در دقایق ابتدایی بازی مقابل الهلال عربستان در چهارچوب لیگ نخبگان آسیا از ناحیه کتف مصدوم شده بود، به رغم اینکه از تمرینات گروهی تیم دور بوده و بازی مقابل مس رفسنجان را هم از دست داده بود، حالا این روزها به صورت خصوصی تمریناتش را دنبال می‌کند و فیلم‌هایی از دویدن روی تردمیل و تمرین با دوچرخه در فضای مجازی منتشر می‌کند که نوید بازگشت هرچه زودتر او به ترکیب استقلال را می‌دهد. بنابراین هواداران باید منتظر باشند تا بعد از تعطیلی فیفادی مجدداً او را در ترکیب تیم ببینند.

آغاز تمرینات بدنسازی

استقلال بعد از استراحتی ۴۸ ساعته، وارد تمرینات سخت بدنسازی می‌شود. در روزهایی که یکی از معضلات اصلی استقلالی‌ها بدنسازی بازیکنان بوده و حتی صدای موسیمانه را هم درآورده است حالا بعد از اولین برد تیم تحت هدایت سرمربی جدید، با توجه به تعطیلات فیفادی، وقتش رسیده که بعد از تعطیلی ۴۸ ساعته تمرینات، بازیکنان وارد پروسه بدنسازی شوند بلکه شرایطی بدنی بازیکنان سر و سامانی گرفته و در ادامه بتوانند با ارائه بازی‌های بهتر به بهبود اضاع استقلال کمک کنند. این درحالی است که به عقیده اکثر کارشناسان یکی از دلایل نتایج ضعیف اخیر استقلال و مصدومیت‌های مداوم بازیکنان ضعف بدنی است که حالا موسیمانه قصد دارد با بدنساز جدید تیم این معضل را برطرف کند. اولین بازی استقلال بعد از فیفا دی یکم آذر در چهارچوب جام حذفی مقابل مس کرمان است و موسیمانه تا آن بازی کمتر از ۱۰ روز فرصت دارد تا شرایط استقلال را از لحاظ بدنی بهبود ببخشد. البته باشگاه استقلال خواستار لغو بازی جام حذفی به دلیل برگزاری این تقابل دو روز بعد از بازی تیم‌ملی مقابل قرقیزستان و همچنین در پیش بودن بازی پنجم آذر با پاختاکور در لیگ نخبگان است.

ایران ورزشی
• روزنامه ورزشی صبح ایران
• صاحب امتیاز: خبرگزاری جمهوری اسلامی
• سردبیر: داود عطایی کچوئی
• تلفن: ۱۴ ـ ۸۸۵۰۴۱۱۳ • نمابر: ۸۴۷۱۱۱۷۳
• لیتوگرافی و چاپ: مؤسسه فرهنگی و مطبوعاتی ایران
• سازمان آگهی‌ها: ۱۸۷۷ - ۸۸۵۰۱۳۰۰ ـ ۸۸۷۴۶۵۸۳
• انتشارات: ۵ - ۸۸۵۴۸۸۹۲
• امور مشترکین: ۸۸۷۴۸۸۰۰ ـ ۸۸۵۲۱۹۵۴
• نشانی: تهران، خیابان خرمشهر، شماره ۲۰۸
• صندوق پستی: ۵۳۸۸-۱۵۸۷۵

تقدیم گل یوونتوس به دل‌پیرو

یوونتوس در هفته دوازدهم سری A ایتالیا در ورزشگاه آلیانز و با حمایت هوادارانش موفق شد با دو گل مقابل تورینو به پیروزی برسد تا به عنوان تیم برنده از دربی شهر تورین بیرون آمده باشد. کنان ییلدیز ستاره جوان و ترکیه‌ای یوونتوس در این بازی توانست گل دوم تیمش را در دقیقه ۸۴ وارد دروازه حریف کند. ییلدیز که علاقه زیادی به الکساندرو دل‌پیرو دارد، همیشه شادی پس از گل او را تقلید می‌کند اما شب گذشته تولد ۵۰سالگی این ستاره سابق فوتبال ایتالیا و یووه بود و به همین دلیل ییلدیز تصمیم گرفت که گلش را به دل‌پیرو تقدیم کند. او درباره این کار گفت: «من به خاطر این گل خیلی خوشحال هستم. این گل برای الکس است. از تو به خاطر تمام کارهایی که انجام دادی و به‌خاطر همه چیز ممنونیم. تولدت مبارک. من همچنین باید از تیم به‌خاطر فرصتی که برایم ایجاد کرد تشکر کنم. عملکرد ما خیلی خوب بود.»

فضای مجازی

رضاییان: قوی‌تر از قبل برمی‌گردم

رامین رضاییان مدافع مصدوم استقلال استوری جدیدی را در صفحه اینستاگرامش منتشر کرد و با انتشار ویدیویی از لحظه گلزنی‌اش به ولزدر جام جهانی ۲۰۲۲ در واکنش به عدم دعوتش به تیم ملی نوشت: «قوی‌تر از قبل برمی‌گردم. بگذارید هرکی هرچی می خواد بگه. چون این جور آدما انگیزه منو بیشتر می‌کنند.»

تبریک تولد گاریدو به علی علیپور

خوان کارلوس گاریدو سرمربی اسپانیایی پرسپولیس، تولد ۲۹سالگی علی علیپور مهاجم تمیش را به او تبریک گفت. علیپور در این فصل مورد توجه گاریدو بوده و در اکثر بازی‌ها در ترکیب اصلی سرخپوشان قرار داشته است.

عکس روز

اولین عکس رنار با پیراهن عربستان

هروه رنار فرانسوی که در جام جهانی ۲۰۲۲ هدایت عربستان را بر عهده داشت و بعد از این تیم جدا شد تا سرمربی تیم ملی فوتبال زنان فرانسه شود، به‌عنوان جانشین روبرتو مانچینی به عربستان بازگشته است و مأموریت دارد این تیم را از شرایط بحرانی در رقابت‌های مقدماتی جام جهانی ۲۰۲۶ خارج کند.

اشک وینی برای میلیتائو

در هفته سیزدهم لالیگا، رئال مادرید درحالی اوساسونا را ۴-صفر شکست داد که سه بازیکن این تیم دچار مصدومیت شدند. مطابق انتظار مصدومیت ادر میلیتائو از آسیب‌دیدگی رودریگو و لوکاس واسکز جدی‌تر بود. او دوباره دچار پارگی رباط صلیبی شد و حدود ۹ماه از میادین دور خواهد بود. پس از مصدومیت جدی میلیتائو، وینیسیوس جونیور که از شدت آسیب‌دیدگی هم‌وطن خود خبر داشت، چهره اشکبارش توسط دوربین‌ها شکار شد.

جدول لیگ برتر

رتبه	تیم	بازی	برد	مساوی	باخت	گل +/-	تفاضل	امتیاز
۱	سپاهان	۱۰	۶	۳	۱	۱۳-۷	۶	۲۱
۲	پرسپولیس	۹	۶	۲	۱	۱۱-۳	۸	۲۰
۳	تراکتور	۹	۶	۱	۲	۱۵-۵	۱۰	۱۹
۴	فولاد	۱۰	۵	۳	۲	۱۱-۱۰	۱	۱۸
۵	چادرملو	۱۰	۵	۲	۳	۹-۹	۰	۱۷
۶	ملوان	۹	۴	۳	۲	۱۱-۸	۳	۱۵
۷	استقلال خوزستان	۱۰	۳	۴	۳	۸-۹	-۱	۱۳
۸	گل گهر	۸	۳	۳	۲	۵-۲	۳	۱۲
۹	آلومینیوم	۱۰	۳	۳	۴	۱۱-۱۱	۰	۱۲
۱۰	استقلال	۱۰	۳	۲	۵	۹-۱۷	-۸	۱۱
۱۱	شمس آذر	۱۰	۲	۴	۴	۸-۱۱	-۳	۱۰
۱۲	ذوب آهن	۱۰	۲	۴	۴	۷-۱۱	-۴	۱۰
۱۳	خیبر	۱۰	۲	۳	۵	۸-۱۱	-۳	۹
۱۴	مس رفسنجان	۱۰	۲	۳	۵	۷-۱۰	-۳	۹
۱۵	هوادار	۱۰	۱	۴	۵	۴-۱۰	-۶	۷
۱۶	نساجی	۱۰	۰	۵	۵	۵-۹	-۴	۶

یکی به ضرر وینیسیوس و دیگری به ضرر رودری

دومین اعتراف جنجالی توپ طلا

گزارش یک

اخبار و واکنش‌ها پیرامون انتخاب رودری به عنوان بهترین بازیکن جهان و حاشیه‌هایی که بر سر انتخاب نشدن وینیسیوس جونیور به وجود آمد، همچنان ادامه دارد. سه روز پیش بود که نشریه فرانس فوتبال جزئیات آرای دریافت شده از سوی ۹۹ خبرنگار منتخب خود در ۱۰۰کشور جهان را منتشر کرد و در آن هویت پنج خبرنگاری که نام رودری نفر اول و سه خبرنگار دیگری که نام وینیسیوس نفر دوم رده‌بندی را در میان ۱۰بازیکن برتر جهان قرار نداده‌اند، مشخص شد و به تبع آن انتقاداتی هم از این خبرنگاران صورت گرفت.

صبح شنبه، روزنامه‌نگاری به نام یوها کانروا از رسانه «ایلتاسانومات» فنلاند که عضو هیأت داوران صد حرفه‌ای رسانه‌ها بود، نوشت: «اشتباه فنی من» او در واقع با این سه کلمه، مدعی شد یک اشتباه فنی سبب شده او به‌طور سهوی ستاره برزیلی رئال مادرید را نادیده بگیرد و برای جبران اشتباه خود هم اعلام کرد که حق رأی خود را به خبرنگاری دیگر واگذار می‌کند.

بعد از این اتفاق، حالا روزنامه‌نگار پانامایی نیز به دو اشتباه خود در آرای توپ طلای فرانس فوتبال اعتراف کرده است. کامپو الیاس استرادا از رسانه «تیرو ال گل»، اعتراف کرد که در زمان رأی‌گیری برای توپ طلای ۲۰۲۴ دو اشتباه مرتکب شده است. استرادا که به ترتیب به وینیسیوس، لامین یامال، بلینگام، کاروخال، دنی اولمو، هری کین، ارلینگ هالند، لائوتارو مارتینس، فدریکو والورده و کیلیان امباپه به عنوان نفرات اول تا دهم رأی داده است، در مصاحبه‌ای با مارکا گفت: «قبل از هر چیز باید بگویم که نایده گرفته شدن رودری به خاطر اشتباه خودم بوده است. من رودری را انتخاب کرده بودم اما گویا به جای او نام اولمو را تأیید کرده‌ام. متأسفانه، در زمان ارسال آرا، پلتفرم رأی‌گیری دچار مشکلاتی شد. زمانی که ۱۰بازیکن مورد نظرم را انتخاب کردم و قصد تأیید نهایی آن لیست را داشتم، از سیستم بیرون انداخته شدم و زمانی که برمی‌گشتم شماره و ترتیب بازیکنانی که انتخاب کرده بودم، جابه‌جا می‌شد. سه بار تلاش کردم وارد سیستم رأی‌گیری شوم اما زمانی که دیدم این کار از طریق گوشی تلفن همراه ممکن نیست، از طریق کامپیوتر تلاش کردم. این بار مشکل رفع شد اما دقت نکردم و حواسم نبود که قبل از ارسال اسامی دوباره آنها را چک کنم و متوجه شوم که به جای رودری اسم اولمو را وارد کرده‌ام.»

خبرنگار پانامایی ادامه داد: «من مرتکب اشتباه دیگری هم شدم، چون زمانی که سردبیر نشریه فرانس فوتبال به من ایمیلی زد تا تأیید کنم که انتخاب‌هایم درست است، بدون اینکه نگاهی دوباره به فهرست ارسالی‌ام داشته باشم، پاسخ دادم که مشکلی نیست و آن را تأیید کردم. حتی تا چند روز بعد متوجه نشده بودم و زمانی که ایمیلم را دوباره با دقت خواندم، فهمیدم که چه اتفاقی رخ داده است. پیش از این هرگز چنین اتفاقی برای من رخ نداده بود و من بازیکنان مدنظرم را بدون هیچ تعصب یا کینه‌ای انتخاب کردم چون پیراهن هیچ باشگاهی را نمی‌پوشم. انتخاب اول من وینیسیوس بود و دومی یامال. من رودری را سزاوار قرار گرفتن بین سه نفر برتر نمی‌دیدم اما او را به عنوان نفر پنجم انتخاب کردم و اشتباهی سهوی سبب شد که نام او را از قلم بیندازم.»

بازتاب

واکنش مایکل جردن و لبرون جیمز به پیروزی ترامپ

در حالی که در روزهای گذشته و قبل از انجام انتخابات ریاست‌جمهوری امریکا، خبرهایی مبنی بر حمایت مایکل جردن، فوق‌ستاره سابق بسکتبال جهان و امریکا، از دونالد ترامپ رسانه‌ای شده بود، او چنین چیزی را تکذیب کرد. جردن، درباره توئیتی که با مضمون «من حمایت خودم از ترامپ را اعلام می‌کنم» منتشر شده بود، گفت: «هرگز چنین چیزی را نگفته‌ام و حتی به آن فکر هم نکرده‌ام. من حامی هیچ ایده یا حزبی نیستم و همواره به دور از سیاست خواهم بود. من یک ورزشکارم و هیچگاه خودم را وارد سیاست نمی‌کنم. در این دوره هم از ترامپ حمایت نکردم و این صرفاً مربوط به ترامپ نیست چون من یک ورزشکارم نه یک فعال سیاسی یا سناتور.» از طرفی، لبرون جیمز دیگر فوق‌ستاره بسکتبال NBA نیز، به پیروزی ترامپ در انتخابات ریاست جمهوری امریکا واکنش نشان داد. او که پیش از انتخابات آشکارا از کاملا هریس حمایت کرده بود و هوادارانش را تشویق می‌کرد تا به تأثیر بلندمدت آرای خود فکر کنند چند ساعت پس از اعلام نتایج انتخابات، تصویری از خود و دختر۱۰ساله‌اش «زوری» را در اینستاگرام منتشر کرد و نوشت: «صبحی سنگین بر قلب و ذهنم، شاهزاده خانم من. قول می‌دهم با تمام توانم از تو محافظت کنم. ما به کمک آنها نیازی نداریم.»

عکس نوشت

گرگ پارسی در ترکیه مو کاشت

هادی چوپان قهرمان مسترالمپیا برای کاشت مو به ترکیه سفر کرد تا از این به بعد با ظاهری جدید در مسابقات حضور پیدا کند. نکته قابل توجه کلینیکی که هادی چوپان به آنجا رفته دقیقاً همانجایی است که کریس بامستد دیگر چهره پرورش اندام جهان هم مو کاشته است.

در حاشیه

واکنش به رسوایی جنسیتی در بوکس المپیک

باخ باید رسماً عذرخواهی کند

ایمان خلیف بوکسور پرحاشیه الجزایری که در مسابقات بوکس بانوان المپیک ۲۰۲۴ پاریس مدال طلا را به دست آورد، به دلیل نامشخص بودن جنسیت خود حواشی زیادی را در المپیک ایجاد کرد. اکنون پس از انجام آزمایشات ژنتیکی در روزهای گذشته مشخص شده که او قطعاً جنسیتی مذکر دارد و حضورش در بوکس بانوان اشتباه بوده است؛ اتفاقی که حواشی زیادی را ایجاد کرده و نهایتاً قرار شد تمام عناوین او در تمامی رقابت‌های بوکس بانوان اعم از مسابقات قاره‌ای، جهانی و حتی المپیک پس گرفته شود. ضمن اینکه این بوکسور الجزایری، مادام‌العمر از حضور در مسابقات بوکس محروم شد. پس از این اتفاقات، عمر کرملوف رئیس روسیه‌ای فدراسیون جهانی بوکس، در آخرین صحبت‌هایش ناراحتی عمیق خود را از این اتفاق ابراز کرده و گفت: توماس باخ باید به خاطر آزار زنان در بازی‌های المپیک ۲۰۲۴ پاریس عذرخواهی کند، زیرا او شخصاً مسئول رسوایی جنسیتی است که در بوکس زنان رخ داده است. کمیته بین‌المللی المپیک دو بوکسور به نام‌های ایمان خلیف از الجزایر و لین یو تینگ از چین‌تایپه را در حالی برای حضور در بوکس بانوان المپیک واجد شرایط تشخیص داد که قبلاً توسط انجمن بین‌المللی بوکس به دلیل عدم واجد شرایط بودن، برای رقابت‌های بوکس زنان محروم شده بودند. کمیته بین‌المللی المپیک، با قرار دادن یک مرد در برابر یک زن، تمام قوانین ورزشی را زیر پا گذاشته است. من از طرف تمام بوکسورهای جهان، از آنها می‌خواهم که زانو بزنند و از جامعه بوکس و از آن دخترانی که مورد ضرب و شتم و آزار قرار گرفته‌اند، عذرخواهی کنند. من هم مانند همه در IBA منتظر عذرخواهی رسمی شما هستم آقای باخ.»

اسکولز: به حضور آموریم در یونایتد حسادت می‌کنند

پل اسکولز ستاره سابق منچستریونایتد از حضور روبن آموریم روی نیمکت شیاطین سرخ خوشحال است. او در گفتگو با TNT Sports در این رابطه گفته است: «من واقعاً از این موضوع هیجان‌زده‌ام. ما قبلاً به دنبال مربیان و بازیکنانی بودیم که واقعاً رقابتی برای جذب آنها نداشتیم. به خصوص بازیکنانی که باشگاه‌های بزرگ، یعنی تیم‌هایی مانند بارسلونا، منچسترسیتی و لیورپول به دنبال آنها نبودند. اما در ارتباط با روبن آموریم، فکر می‌کنم همه به او نگاه می‌کنند و کمی حسادت می‌کنند؛ چون به نظر من، برخی از آنها خیلی جدی او را می‌خواستند. می‌دانم که صحبت از حضور او در سیتی پس از رفتن گواردیولا در جریان بوده است، پس او را در چنین جایگاه بالایی می‌دانند.»

لیگ نخبگان آسیا

هفته پنجم
دوشنبه ۵ آذر
استقلال ..... پاختاکور، ساعت ۱۹:۳۰، ورزشگاه نامعلوم
الریان ..... پرسپولیس، ساعت ۲۱:۳۰، ورزشگاه احمد بن علی الریان

هفته ششم
دوشنبه ۱۲ آذر
پرسپولیس ..... الشرطه، ساعت ۱۷:۳۰، ورزشگاه نامعلوم
الاهلی ..... استقلال، ساعت ۱۹:۳۰، ملک عبدالله جده

لیگ قهرمانان آسیا

سه‌شنبه ۶ آذر
سپاهان ..... الوحدات، ساعت ۱۹:۳۰
ورزشگاه نامعلوم

چهارشنبه ۷ آذر
تراکتور ..... الوکره، ساعت ۱۹:۳۰
ورزشگاه نامعلوم