## جوادی: من بدشانس بودم داودی بد شانس‌تر

مصطفی جـوادی وزنه‌بردار دسـته ۸۹ کیلوگرم بعـد از ناکامـی در المپیک، دربـاره انتقادات به وزنه‌بـرداری و نداشـتن افزایـش رکـورد گفت: «مـن در بحـث فنی دخالـت نمی‌کنـم اما من بدشانسـی آوردم و علـی داودی بدتـر از مـن. تقریبـاً وزنـه ۲۵۷ کیلوگـرم را زده بـود و به آن شـکل که وزنه افتاد، عجیب بـود. رقابت در دو دسـته ۸۹ کیلوگرم و فوق سنگین خیلی سخت بود و اگـر مدال برنز می‌گرفتیـم خیلی با ارزش بود. رکـوردی که علـی داودی برای مـدال برنز می‌خواسـت، در نصف المپیک‌های قبلی مدال طلا بود. می‌توانسـتیم مدال برنـز را بگیریم اما نشـد و وزنه‌برداری بدشانسـی آورد. وزنه‌برداری می‌تواند خیلی پیشـرفت کند. تـلاش می‌کنم افزایش رکورد داشـته باشـم و مدال بگیرم.»

## کاظمی : از صمیم قلب عذرخواهی می‌کنم

صابر کاظمی پشـت خـط زن سـابق تیم ملی بعـد از محرومیـت دوسـاله‌اش، با وسـاطت فرهـاد قائمـی دوبـاره بـا رئیس فدراسـیون صحبت کرد. او حالا با پشـیمانی بابت غیبتش در تیـم ملـی از مـردم عذرخواهـی می‌کنـد: «متأسـفانه سـوءتفاهماتی بـه وجـود آمد که در جلسـه‌ای که همـراه فرهاد قائمـی با تقوی داشـتم برطرف شـد.
مشـورت اشـتباه بعضی‌ها بـه مـن، جریانات ناخوشـایندی پیش آورد. من می‌دانم پوشیدن پیراهن تیم ملی یک افتخار اسـت و در سـایه ایـن لبـاس و پرچم بـه والیبـال دنیـا معرفی شـدم و خودم را شـناختم. اگر نبـودم در تیم ملـی باعـث ناراحتی مـردم ایران و هـواداران شـد واقعا از صمیم قلب عذرخواهی می‌کنم.»

## زارع: انتقام اشک‌های مادرم را می‌گیرم

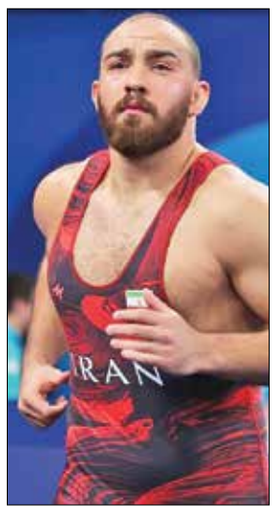

داسـتان امیرحسـین زارع، دارنده مدال نقره وزن ۱۲۵ کیلـوی کشـتی آزاد بازی‌های المپیک ۲۰۲۴ پاریس و پتریاشـویلی بعـد از فینال هنوز تمام نشـده اسـت. زارع در مراسـم استقبال هـواداران آملـی بـه آنها قـول داد کـه «انتقام اشـک‌های مادرم را خواهـم گرفت.»
او در ادامـه گفت: شـبی که آن اتفـاق افتاد از شـرمندگی زیاد نمی‌توانسـتم به چشـم کسی نـگاه کنم واکنون که این‌همه شـور و اشـتیاق هـواداران را دیـدم کلـی دلگـرم شـدم. قول می‌دهـم با تمـام وجـود می‌جنگم، نـه فقط برای کسـب مـدال طلا بلکـه بـرای اینکه دل همه شـما را بدسـت بیاورم. می‌خواهم بگویم انتقام اشـک‌های مادرم را خواهم گرفت و این انتقام بـه تنهایی امکان‌پذیر نیسـت.

### این تاریخ‌سازی مرا راضی نمی‌کند

# کیانی: از هیچ، همه‌چیز ساختم

**فائزه زمانی**
خبرنگار

**آدم گاهـی نبردهـای بزرگی می‌کند بـرای فتح همه‌چیز از هیچ، برای ایسـتادن دوباره درست زمانـی که دورت خالی اسـت و کسـی نیسـت کـه زخم‌هایـت را مرهـم کنـد. ناهیـد کیانـی ۳ سـال پیش بـه گفتـه خـودش همه‌چیزش را در شـیاپ‌چانگ المپیـک توکیـو باخـت اما چشـمانش را روی رؤیاهایـش نبسـت و طوری بلند شـد که این بار مدال المپیک را از دسـت ندهـد. بعـد از گذرانـدن شـب‌های سـخت بالاخـره در کوچـه ناهیـد کیانی هم عروسـی شـد و او حالا درست وسـط رؤیاهایش ایستاده اسـت؛ اویـی کـه ایـن شـادکامی را مدیـون هیچ‌کسـی جـز خودش نیسـت.**

**بعد از این همه سختی حس و حالت این روزها چطور است، با پشت سر گذاشتن حواشی توکیو فکرش را می‌کردی که ۳ سال بعد در چنین جایگاهی بایستی؟**

بعـد از این مـدال حس‌وحال خوب و احسـاس رهایـی دارم. حالا وقت آن رسـیده که به ذهن و بدنم کمی اسـتراحت بدهم. بعد از توکیو خیلی ناامیـد بـودم و حـال بدی داشـتم، حتـی فکر نمی‌کـردم المپیک بعدی سـهمیه بگیـرم، چه برسـد به اینکه به فینال برسـم و مـدال بگیرم، امـا به لطف خدا دوباره ایسـتادم و این بار حاضر نبودم به هیچ قیمتی المپیـک پاریس و مدالش را از دسـت بدهم.

**در فینال هم با همان انگیزه بازی‌های قبل روی شیاپ‌چانگ رفتی یا رسیدن به دیدار نهایی تو را اشباع کرده بود؟**

حریف کـره‌ای من در فینال قـدر و باهوش بود، مـن قبلاً او را شکسـت داده بودم امـا در پاریس یـک لحظه بـازی از دسـتم دررفت و نتوانسـتم بـه راحتـی از او امتیـاز بگیرم و جبـران کنم. به هیـچ عنوان رسـیدن به فینـال مرا راضـی نکرد و بی‌انگیـزه پا به فینال نگذاشـته بـودم. طلای المپیک آرزوی همه ورزشـکاران اسـت و من هم لحظه‌ای پا پس نکشـیدم اما به هرحال قسـمت من مدال نقـره بود.

**بعد از باخت در المپیک توکیو هجمه علیه تو زیاد بود؛ چطور آن فضا را فراموش کردی و در المپیک پاریس دوباره جنگیدی و مدال را به مردم تقدیم کردی؟**

مـن حتی بعـد از هجمه‌های المپیـک توکیو هم عاشـق مردمـم بـودم، هیچ‌وقـت به ایـن فکر نکـردم که بـه این مردم و کشـورم پشـت کنم و فقـط کمی دلخور بـودم. بعداً متوجه شـدم که این موج توسـط اشـخاص خاصی بـرای آزار من ایجاد شـده بود و مردم هم ناخودآگاه سـوار این موج شـده بودنـد. همین مـردم و علاقه مندان ورزش بـا انگیزه دادن و تشـویق هایشـان باعث شدند تا دوباره بایستم و اتفاقات المپیک توکیو را فراموش کنـم. یکی از اصلی‌ترین دلایل موفقیتم مردم بودند و دوست داشـتم که خودم را به آنها ثابت کنم.

**یکی از سخت‌ترین چالش‌های تو در مسیر المپیک، کنار گذاشتن فضای مجازی بود؛ با این موضوع چطور کنار آمدی و چقدر به تو کمک کرد؟**

کنـار گذاشـتن فضـای مجـازی برای هرکسـی سخت اسـت چراکه اول از همه، جنبه سرگرمی دارد و بعـد هم می‌توانـی چیزهایی که دوسـت داری را بـا بقیـه به اشـتراک بگـذاری. تنهـا راه ارتباطی مـن با مردم اینسـتاگرام بود و سـخت بـود آن را کنار بگـذارم اما می‌دانسـتم که ته آن قـرار اسـت اتفـاق خوبی بیفتـد. فکـر می‌کنم می‌ارزیـد ایـن کار را انجـام دهـم، چـون مانـع بزرگـی بود بـرای تعـداد کمی که می‌خواسـتند سـنگ‌اندازی کننـد، یا با یک صحبـت یا کامنت ذهن مـرا به هـم بریزند.

**این تاریخ‌سازی ممکن است تو را راضی کندیا قوی‌تر از قبل برای موفقیت‌های بیشتر ادامه خواهی داد؟**

شـاید هزار اخلاق بد داشـته باشـم اما یک خصوصیت خوب دارم و آن هم این است که هیچ‌وقت راضی نمی‌شـوم. اگر قرار بود این اتفاق بیفتد بعد از طـلای قهرمانی جهان که در تاریـخ تکواندو و رشـته‌های المپیکـی دختران بی‌سـابقه بـود، راضـی می‌شـدم. در زندگی‌ام هرچیزی کـه اتفـاق می‌افتد فقط بـرای مدت کوتاهـی جذابیت دارد و بعـد از آن به دنبال یک چیز بهتـر می‌گردم.

**تو آرزوی خیلی از دخترانی که به هردلیلی نتوانستند به آن برسند را زندگی کردی؛ پیامت برای این دختران و تمامی زنان سرزمینت چیست؟**

من از هیچ همه‌چیز سـاختم. اصـلاً به این نگاه نکنیـد کـه امکانات یـا شـرایط خوبـی ندارید. مطمئن باشـید که اگر با همه وجودتان بجنگید، برایتـان اتفاق می‌افتـد. فقط چشـمتان را روی همه‌چیـز ببندیـد و بجنگیـد و تـا می‌توانیـد از حاشـیه دوری کنیـد تا به اهدافتان برسـید.

> به هیچ عنوان رسیدن به فینال مرا راضی نکرد و بی‌انگیزه پا به فینال نگذاشته بودم. طلای المپیک آرزوی همه ورزشکاران است

### بدرقه کاروان پارالمپیکی به پاریس در حرم مطهر رضوی

## غفور کارگری: برای کاروان دعا کنید

کاروان ورزشـی ایـران در بازی‌هـای پارالمپیـک پاریـس ۲۰۲۴ بـا نـام فرزنـدان ایران، دیروز بعـد از زیارت حرم مهـر امام رضا(ع) با اسـتقبال ویژه آسـتان قـدس رضـوی بدرقه شـد. ورزشـکاران پارالمپیـک ایران همـراه مسـئولان کاروان ایـران بـا مدیحه سـرایی مداحـان اهل بیت و ذکـر دعای خاصـه امـام رضا(ع) و اسـتقبال مسـئولان آستان قدس رضـوی وارد حـرم مطهـر امـام رضـا(ع) شـدند و بـا تمهیـدات ویژه حـرم مطهـر را زیـارت کردند. حجت‌الاسـلام احمد مروی تولیت آسـتان رضوی با خوشـامدگویی به قهرمانان ورزش ایـران، گفت: «چه کار زیبایـی انجام دادیـد که ورود به این مسـابقات بین‌المللی را از خانه حضرت رضـا(ع) و بـا اذن و عنایت حضرت شـروع کردیـد. هیچ‌کس متوسـل بـه ایـن درگاه نمی‌شـود مگـر اینکه پاسـخی دریافـت کند. هیچ‌کـس از ایـن درگاه ناامیـد نمی‌شـود. بـدون مبالغـه برکـت نام رضا(ع) باعـث موفقیت کاروان ایـران در المپیک شـد و شـما هم ان‌شـاءالله با موفقیت و سربلندی و کسـب مدال‌های متعـدد از پاریس برگردیـد. تنهـا بـه مـدال بسـنده نکنیـد و در بخش دیانـت و بندگی خداوند متعـال نیز مـدال بیاورید. شـما الگو هسـتید و نشـان دادید می‌شـود قهرمـان شـد، حتـی اگر نقصـی باشـد. مـا و ملـت عزیـز ایـران بـه شـما افتخـار می‌کنیم و ان‌شاءالله با عنایت حضرت رضا(ع) با مدال‌هـای رنگارنگ برگردید و دل ملـت را شـاد کنید.» غفـور کارگری رئیـس کمیتـه ملـی پارالمپیک با قدردانـی از تولیـت آسـتان قدس رضـوی بـرای پذیـرش و دعـوت از کاروان پارالمپیکـی ایـران، گفـت: «ابتـدا موفقیـت کاروان ورزشـی ایـران در المپیک پاریس کـه با نام خادم‌الرضـا عـازم ایـن رقابت‌هـا شـد را تبریـک می‌گویـم. در ۹ دوره حضور ورزشـکاران پارالمپیکی ایران در این بازی‌ها ۱۶۰ مدال ورزشـکاران ایـران گرفتند کـه آمار ارزشـمندی اسـت. کاروان فرزندان ایران با شعار ایمان، ایثار و افتخـار در پارالمپیک پاریـس حاضـر می‌شـود. مـن از تولیـت آسـتان قـدس می‌خواهم در طـول بازی‌هـای پارالمپیـک در یکی از رواق‌های حـرم مطهر هر روز برای ورزشـکاران ایران در پارالمپیک پاریس دعا شـود.» داود علی‌پوریان متـن سـوگندنامه ورزشـکاران پارالمپیکـی ایـران را قرائـت کرد.
در پایـان مراسـم و بـا تقدیـر از رقیـه شـجاعی و هـادی رضایی به نمایندگـی از پارالمپیکی‌ها، کاروان ایـران در پارالمپیک پاریس توسـط تولیت آسـتان قدس رضـوی از زیر قـرآن کریم عبـور کردند و مراسـم بدرقـه برگزار شـد.

### خسارتی که المپیک پاریس به کشتی ایران زد

## سه ملی‌پوش تیم ملی کشتی زیر تیغ جراحی می‌روند

**محسن وظیفه /** هادی سـاروی هم بعد از یزدانی، باید جراحـی کند. المپیـک پاریس برای کشـتی ایران خسـارت‌بار بـود. با وجود درخشـش در هر دو رشـته آزاد و فرنگـی اما سـه کشـتی‌گیر ایران بایـد زیـر تیـغ جراحـی بروند. مصدومیـت در ورزش کشـتی خیلی موضوع عجیبی نیسـت اما حالا خبر رسـیده سـه کشـتی‌گیر ایران بـه دلیل مصدومیـت باید زیر تیـغ جراحی بروند. حسـن یزدانی که کتفش در دیدار فینال وزن ۸۶ کیلوگرم دچار مصدومیت شـدید شـد، اولین نفری است کـه باید پیگیـر مصدومیتش باشـد. بعـد از اما و اگرهای زیادی که دربـاره مصدومیت یزدانی پیش آمد، مصاحبه رئیس فدراسـیون کشـتی حکایت از ایـن دارد کـه ایـن مصدومیت شـدید اسـت و بایـد جراحـی شـود. علیرضـا دبیـر در مصاحبه تلویزیونـی‌اش کـه وزن بـه وزن تیم ملی کشـتی آزاد و فرنگی را تشریح کرد، درباره وزن ۸۶ کیلوگرم به‌طور رسـمی اعلام کرد حسـن یزدانی باید یکبار دیگر کتفـش را جراحی کند. علیرضا دبیر حتـی در این مـورد اعلام کرد شـاید یزدانـی بـرای جراحـی به خارج از کشور اعزام شـود. مصـدوم مهـم دیگـر کشـتی ایـران محمدهادی سـاروی اسـت. کسـی که در وزن ۹۷ کیلوگرم برای کشتی فرنگی یک طـلای ارزشـمند را در المپیک پاریس به دسـت آورد اما حالا گفته می‌شـود که او شرایط خوبی را ندارد. اول سـهراب کیهانی از مصدومیت دو فرنگـی‌کار ایـران در المپیـک پاریـس خبر داد امـا بعـد از بازی‌هـا حسـن رنگـرز بـا تأییـد این مصدومیـت اعلام کـرد، رباط صلیبی سـاروی در کشـتی فینال مقابل آرتور آلکسـانیان دچار پارگی شـده و به ایـن ترتیب سـاروی هم بایـد جراحی کند. البتـه این جراحی منوط به شـروع معاینات اسـت اما بـا توجه بـه اظهارنظـر دکتـر کیهانی و حسـن رنگرز بـه نظـر سـاروی اولیـن فرنگی‌کار ایران اسـت که بعد از المپیـک پاریس باید به اتاق عمـل برود. دیگر مصدوم تیم ملی کشـتی فرنگی هم امین کاویانی‌نژاد اسـت کـه او هم طبق گفته حسـن رنگرز بـا پارگی مینیسـک روبه‌رو شـده و بایـد برای ادامه حضورش در کشـتی جراحی کند. این شـاید خسـارت‌بارترین المپیک برای کشـتی ایران باشـد که سـه مصدوم روی دسـت تیم ملی گذاشته است.

### ۲۱ روز مانده به شروع باشگاه‌های والیبال مردان آسیا

## محمدی راد: کار باشگاه بردیا سعادت حرفه‌ای نبود

شـهداب یـزد، بـرای میزبانـی رقابت‌هـای قهرمانـی باشـگاه‌های والیبـال مـردان آسـیا، روزهـای پرچالشـی را سـپری می‌کنـد. مهم‌ترین چالـش یزدی‌ها احتمال لغـو میزبانی اسـت، هر چنـد فعلاً کنفدراسیون آسـیا اصرار به برگزاری رقابت‌هـا در یـزد دارد.
هـر چنـد ۲۱ روز مانـده به شـروع رقابت‌هـا، یزدی‌هـا تقریبـاً آمـاده میزبانی هسـتند. سـالن رقابت‌ها در مرحلـه آخـر بـه ریزه‌کاری‌هـا رسـیده و تیم والیبال شـهداب بعد از روزهای پر فراز و نشـیب و تمرین در یـزد هـم یـک هفتـه مانـده به شـروع باشگاه‌های آسـیا برای بازی تدارکاتـی بـه تهـران می‌آیـد. بازی با تیـم ارتش‌هـا، تنهـا تیـم آماده ایـن روزهـا در سـالن فدراسـیون والیبـال. امـا شـهداب هفته پیش بالاجبـار با بردیـا سـعادت بازیکن کمکـی‌اش فسـخ قـرارداد کـرد. رحمـان محمدی راد سـرمربی تیم والیبال شـهداب یـزد می‌گوید: «با اتفاقـی که در باشـگاه آلانیواسـپور ترکیـه افتـاد، به رغـم اینکـه بردیا خـودش دوسـت داشـت بمانـد و بـرای ما در باشـگاه‌های آسـیا بازی کند، اما ناچار فسـخ قـرارداد کرد. در صورتی که کار باشگاه و مربی‌اش اصلاً اخلاقی و حرفه‌ای نبود. ظاهراً کاپ ترکیه یک هفتـه جلوتر افتاد و همزمان با باشـگاه‌های آسـیا شد، بـا اینکـه قبلاً مـا بـا بردیـا و مدیر برنامه‌هایش بسـته بودیم اما وقتی باشـگاهش اصرار بـه برگشـت او داشـت، ما هم برای اینکه مشـکلی برای سـعادت پیش نیاید، موافقت کردیـم بـرود.» یزدی‌هـا بـا رفتن پشت خط زن جوان، ارزشمندترین بازیکـن دو فصل قبل و لیگ رومانی را جایگزین کرد. سـرمربی شهداب هـم تأییـد کـرد: «مـا امیـر غفـور را گرفتیم،بازیکـن بـا ارزشـی کـه قبلا قهرمانـی را با شـهداب تجربه کـرده ،او خـلأ تیـم را پـر کـرد و با قابلیت‌هایش سـطح تیم مـا را بالا می‌بـرد .»
محمدی راد از بیـن تیم‌های حاضر در ایـن دوره، ۵ تیـم را شـانس قهرمانی می‌دانـد: «چند تیم خوب هسـتند کـه شـانس زیـادی برای قهرمانی دارند. در واقع جنگ اصلی برای قهرمانی بین تیـم ژاپنی، فولاد سـیرجان، تیـم قطـری، شـهداب یـزد و اندونـزی اسـت. تیـم قطر و بقیـه تیم‌هـای خارجـی بازیکنـان خارجی سـطح بالایـی می‌آورند که تأثیر زیـادی روی کیفیت بـازی آنها می‌گذارنـد. البتـه فعـلاً بایـد صبر کنیم تـا اسـامی تیم‌هـا بیاید.»
بیسـت‌وچهارمین دوره رقابت‌های والیبال قهرمانی باشـگاه‌های مردان آسـیا بـا حضـور ۱۱ تیـم از ۱۸ تا ۲۵ شـهریور بـه میزبانـی یـزد برگـزار می‌شـود.

### اردوی بسکتبالی‌ها با غیبت ۴ لژیونر

## کوهیان و کسایی‌پور در کادر فنی

اولین اردوی تیم ملی بسـکتبال ایـران بـا سـرمربی یونانـی از امـروز شـروع شـد؛ اردویی که در آن امیرحسـین آذری، متیـن آقاجانپور، محمد امینی، سـجاد پذیرفته، اشـکان جعفری، صارم جعفـری، محمـد جمشـیدی، احسان دلیرزهان، محمدمهدی رحیمـی، مجید رحیمیـان، نوید رضایی‌فر، آرمـان زنگنه، علیرضا شریفی، محمد شـهریان، مبین شـیخی، محسـن عسـگری‌نیا، حسـن علی اکبری، پارسا فلاح، ارسلان کاظمی، پیتر گریگوریان، سجاد مشایخی، رسول مظفری، حسـین مکاریان، سـالار منجی، میثـم میرزایـی، محمدسـینا واحـدی، امیرحسـین یازرلـو، بهنـام یخچالی و محمدسـجاد یزدان‌پناه ۲۹ بازیکنی هستند که زیر نظر سوتیریس مانولوپولوس یونانی برای یک هفته در سـالن بسـکتبال زنده‌یـاد محمـود مشحون تمرین می‌کنند؛ مربی که بـرای ۱۸ مـاه با فدراسـیون قـرارداد بسـته اسـت. البتـه در ایـن اردو بهنام یخچالـی، صارم جعفری، محمـد امینی و پارسـا فـلاح لژیونرهـای بسـکتبال بـه دلیـل حضـور در تمرینـات تیم‌هـای باشگاهی شـان در فرانسـه، آلمان و امریکا، غایبان اردو هسـتند.
البتـه شـنیده می‌شـود محمـد کسـایی‌پور و فـرزاد کوهیـان کمک‌هـای سـرمربی یونانـی در تیـم ملـی هسـتند. البتـه جواد داوری، رئیس فدراسـیون بسکتبال کشـورمان در خصوص انتخـاب کادر ایرانـی تیم ملی به خبرنـگار ایـران ورزشـی گفت: «در کمیته فنـی تصمیم گرفتیم کادر فنـی ایرانـی باشـد. ایـن کادر تـا پایـان مرحلـه انتخابی کاپ آسـیا می‌مانـد، بعـد از آن در صورتـی کـه سـرمربی تمایل بـه ادامه همـکاری داشـت، ابقا می‌شـوند وگرنه در هر سمتی که او خواست جذب کادر غیرایرانی باشـد، به توافق خواهیم رسید.»

### خبر

## پاداش وزیر ورزش به پارالمپیکی ها

کاروان ورزشـی ایـران در پارالمپیـک، بعـد از بدرقـه در حـرم مطهـر رضـوی، امـروز هـم در مراسـم صمیمـی وزیـر ورزش، با حضـور مادران و همسرانشـان در هتـل المپیـک بـه پاریـس بدرقه می‌شـوند. اعضای کاروان ورزشـی ایران در پارالمپیـک ۲۰۲۴ پاریـس بـا نام فرزنـدان ایران، صبـح دیـروز بـا اسـتقبال ویـژه آسـتان قدس رضوی بـه زیارت حرم مطهر امام رضـا (ع) رفتند. ۶۴ مسـافر پارالمپیک پاریس به تهران برگشـتند و عصـر امـروز هـم از سـاعت ۱۷ در مراسـمی با حضـور سـرمربیان تیم‌ها، وزیـر ورزش از مادران و همسـران قهرمانان تقدیر می‌کند؛ درست مثل مراسـم المپیکی‌ها. پارالمپیکـی ها ۱۰۰ میلیون، مربیان ۳۰ و مادران و همسـران ورزشکاران هر کـدام ۱۰ میلیون تومـان پاداش مـی گیرند.

## سازمان لیگ کشتی از فدراسیون جدا شد

سـازمان لیگ و کمیته برگزاری مسـابقات فدراسـیون کشـتی از ایـن پـس صاحب سـاختمانی مسـتقل شـدند کـه بعـد از اربعیـن مراسـم افتتاحیـه رسـمی انجام می‌شـود. در حالی که پیش از این در ورزش ایـران صرفاً فوتبـال و فوتسـال صاحب سـازمان و سـاختمان مسـتقل لیـگ بوده‌انـد، کشـتی هم در سـاختمانی مسـتقل فعالیتش را ادامـه می‌دهد. این سـاختمان بیـن فدراسـیون کشـتی و فدراسـیون بسـکتبال قرار دارد و از سوی فدراسـیون برای استقرار کمیتـه برگـزاری مسـابقات و سـازمان لیـگ، تجهیز شـده اسـت تـا ایـن دو کمیتـه، در فضایی خـارج از فدراسـیون کشتی و سـاختمانی مسـتقل به فعالیت خـود ادامـه دهند.

## گشایش مسیری نو به نام سنگنوردی در قزاقستان

تیمی از سـنگنوردان ایران موفق به گشایش مسیری نو روی دیـواره shymbulak در نزدیک شـهر آلماتی شـدند. ایـن دیـواره در محـدوده کمپ تویوکسـو (tuyuk-su) قـرار دارد که دارای ۹ مسـیر اسـت و با گشـایش این مسـیر به نام ایران به عنـوان دهمین مسـیر برای آن ثبت شـد. حسـن گرامی سرپرسـت تیـم، محمد صنعـت کار، محمد آشـوری و حسـین مرادزاده نفـرات تیم ایـران بودند.

### انتخابی وزن ۹۲ کیلوگرم برای جهانی

## قاسم‌پور با فیروزپور کشتی می‌گیرد

ملی‌پـوش وزن ۹۲ کیلوگـرم تیـم ملـی کشـتی آزاد بـرای حضور در جهانـی اوزان غیرالمپیکی با برگزاری انتخابـی بیـن کامـران قاسـم‌پور و امیرحسـین فیروزپـور مشـخص می‌شـود.
در کشـتی آزاد، تاکنـون امیرمحمـد یزدانـی در ۷۰ کیلوگـرم و محمـد نخـودی در ۷۹ کیلوگـرم طبـق چرخـه حضور خـود را در جهانـی قطعـی کرده‌اند و در ۶۱ کیلوگرم نیز شـانس رضا مؤمنی بیشـتر از سایر مدعیان اسـت، اما باتوجه به اینکه کامران قاسـم‌پور در چرخه المپیک کار خود را در ۹۷ کیلوگرم اسـتارت زد و پـس از آن، باوجودی که به نظر می‌رسـید در ۸۶ کیلوگرم برای حضور در المپیک با حسـن یزدانی وارد رقابت شـود، اما در نهایت وارد چرخه این وزن نشـد تا شـانس حضـور در چرخـه ۹۲ کیلوگرم مسـابقات جهانـی اوزان غیرالمپیکـی بـرای او حفـظ شـود. امیرحسـین فیروزپـور در غیـاب کامران قاسـم‌پور، نفـر اول چرخه این وزن شـده و قرار اسـت بین او و فیروزپور شـهریور مـاه انتخابی برگزار شـود.

## هاکی روی یخ ایران بازی‌های زمستانی را از دست داد

طبق اعـلام فدراسـیون جهانی هاکـی روی یخ، تیـم ایـران المپیک زمسـتانی ۲۰۲۴ را از دسـت داد. ۱۲ تیـم مـردان و ۸ تیم زنان از آسـیا در این دوره از المپیـک شـرکت می‌کننـد. در حالی که هاکـی روی یـخ ایـران فقـط چهار سـال اسـت صاحب پیسـت یخ شـده و دو سـال از تأسـیس آن بـه عنوان انجمـن می‌گذرد، به رغـم دونایب قهرمانی و قهرمانی آسـیا در دوسـال گذشته برای تیـم زنـان و همچنین نایـب قهرمانـی دیویژن ۴ مردان و نایـب قهرمانی تیم مردان در مسـابقات کشورهای اسـلامی نتوانست امتیازات لازم را برای حضـور در این بازی‌ها کسـب کند. ایـن در حالی اسـت که تیم کویت کـه در آخریـن رده‌بندی در جایگاهـی پایین‌تـر از کشـورمان جـای دارد و در مسـابقات گذشـته نیز مقابل تیم‌های کشورمان متحمل شکسـت شـده بـود، بـه دلیل سـابقه بیشـتر از امتیاز کلی بالاتری برخوردار شـد و جواز حضـور در ایـن بازی‌ها را کسـب کرد.